日刊（1）（除日曜）　昭和21年6月1日 第三種郵便物認可　昭和24年2月28日 運輸省特認第233号　いわき民報　夕刊 昭和32年6月24日（月曜日）　第3404号

夕刊
いわき民報
発行所 平市田町六三
いわき民報社
編集部電381
広告専用電1222

古い信用と最新のモード
CHOYA 蝶矢印のワイシャツ
中野洋品店 平二電五三

鉄道官舎移転対策同盟会を結成

東部商店街を作る
決議文を市会に提出

平市駅前の鉄道官舎を移転させて東部新商店街をつくろうという白銀町二十区（区長塩田勝次郎氏）の区民大会は二十二日午後七時から石島公民館に区民百五十名が集って開き、平駅前鉄道官舎移転期成同盟会を結成。決議文と全区民の署名陳情書を二十八日の市会に提出。平市から対国鉄交渉を陳情する事になった。当日は塩田区長挨拶、鈴木貢次郎市議の経過現況説明があって、渡辺栄次氏を議長に選出して議事に入り、期成同盟会結成を満場一致で決議。次の正副会長を選任、決議文を採択した

▼会長 塩田勝次郎▼副会長 渡辺栄吉、加藤武久▼相談役 鈴木貢次郎▼常任委員 松崎安吾、宮川義一、藤波時喜、猪狩四郎▼事務局 斎藤伊知郎

【決議文】

常磐総合開発地帯での平市は工鉱業地区としての立地条件に恵まれず、このままでは、取り残されてしまう。平市の行く道は五市合併を前提として官公商社中心に繁栄させ、横浜港に対する東京都のように、小名浜港に対する大平市を建設しなければならない。この新構想で立派な商店街を形成し、常磐地方経済の指導権を保持すべきだ。ここに三千坪にわたる拡大な面積を有する鉄道官舎を急速に移転させて、商都平市の玄関口を近代都市にふさわしい商店街に改め外客誘致による市勢伸長を図ることが焦眉の問題である。白銀町二十一区は世論に応えて区民大会を開き、鉄道官舎の早急移転要望を決議し、全区民連名をもってその実現方を市当局と市議会に陳情する。

小名川正俊、袖谷光一郎、高崎三良

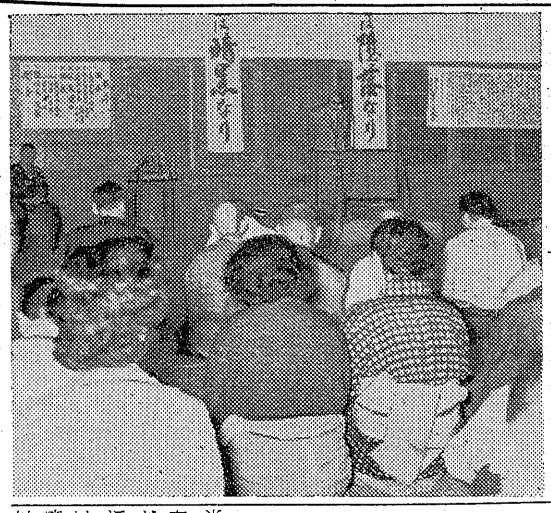

【写真は鉄道官舎移転要望の区民大会】

就職希望四三五二名
平職安所、早くも指導に乗出す

中学	2,693
高校	1,659

平職業安定所では早くも職業指導に乗り出し二十七日午後一時から各高校の職業指導主事を招き「高校職業指導協議会」を開いて昨年度の指導上の反省と今年度の方針に就て協議するが、今年の就職希望者は中学校では二千六百九十三名（昨年より七百七十名増）高校では千六百五十九名（四百名増）となっている。

平職安管内の中学校は四十二校で来春の卒業予定者は七千七百六名

第四回本社優勝旗争奪 平市商店会対抗野球
三丁目チーム優勝
小雨の中、九商店チームどろんこ

第四回本社優勝旗争奪、平市商店会対抗野球大会は、小雨降る二十三日午前十時半から平市営球場に開かれ、参加九チームが泥まみれの熱戦を展開、三丁目対東栄会の決勝は攻守攻防の白熱戦をくりひろげたが、三丁目は東栄会の猛追撃を逃げ切り6—5でついに優勝。本社優勝旗、市長杯を獲得し、二度目の優勝を遂げた。

当日は各チームとも昨年に倍する実力を備え、好試合の続出だったが殊勲の三丁目チームは第一試合に強敵銀座街商店会を、第二試合は昨年の優勝チーム西部商店会を接戦のすえ降して決勝で東栄会と対戦。幸先よく三点を先取して6—2とリードしたが、最終回は東栄会の猛打大に振って挽回のピンチに追い込まれたがついに逃げ切った。戦績次の通り。

【第一試合】
才槌小路5X—二丁目

【第二試合】
西部14—3中央通り（五コールドゲーム）
東栄会15—0二丁目（五回コールドゲーム）
二丁目5X—2銀座通り（五回コールドゲーム）

【準決勝】
三丁目5X—4西部
東栄商店会12—9才槌小路

【決勝】
東栄会 01013 5
三丁目 3030X6
東栄会投手青木 捕手櫃本 三丁目投手鈴木、藤原—捕手江尻 ▼敢斗賞＝鈴木、藤原、江尻（三丁目）青木、橋本（東栄会）

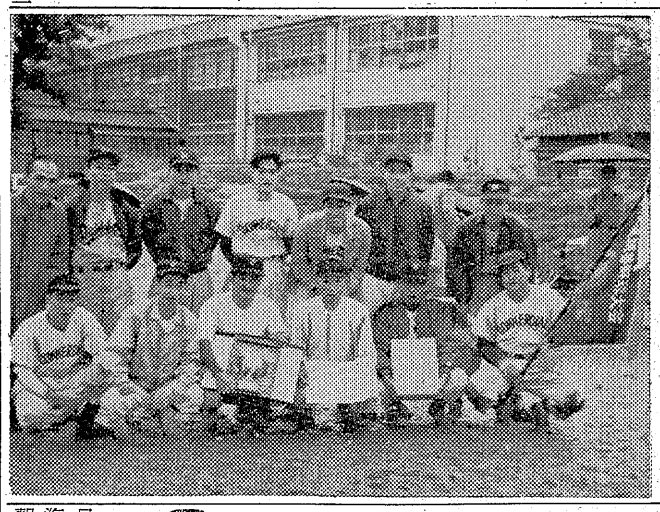

【写真は優勝した三丁目チーム】

勿来臨労 座り込み

勿来地区自労組（組合長本多晴之氏）約六百名は勿来市役所に夏期手当一人当り一千円を要求していたが、市では七百五十円までのみそれ以上は古川市長が上京不在のため帰勿後でなければ要求に応じかねるとの回答に業を煮やし、二十二日午後三時過ぎから本多組合長以下男女十二、三名が勿来市役所庭にテントを張って座り込み斗争を開始した。

【写真は自労組の座り込み】

人口動態

事務打合せ会は二十八日午前十時から平保健所で開き石城地方の三十一年度人口動態休祭日などの調査事務について協議する。

炭鉱対抗剣道大会
卅日平工校

東部石炭鉱業連盟主催の第一回東部炭鉱剣道大会は、三十日午前九時から平工校体育館で行われる。参加者は団体十五チーム、個人五十名で剣道の型、居合、模範試合なども行うことになって盛り盛況を予想されている。

衆院商工委員長ら視察

衆議院商工委員長福田篤泰氏、理事小松氏ら一行十二名は三日来泉、水素、製塩工場常磐炭鉱など視察する。

内郷二中勝つ

平一中と内郷二中の練習野球試合は二十三日午前十時から金坂球場で行い4—5Xで内郷二中が勝つた。

寸言

▼鉄道官舎の移転問題で地元民に尻を叩かれた平市当局、今度は積極的に動かざるを得なくなった。官舎も政策に迫られているし、平市の考え方で実現は可能。

▼本社の優勝旗争奪、平市内の商店街対抗野球試合で三丁目チームが優勝した。どろんこの中での敢闘精神を高く買うべきだが、それ以上に、商店のチームワークが尊い。

▼明春学窓を巣立つ就職希望者が四千三百五十二名（石城地区のみ）ある。今から指導して完全就職の実を上げられたい。

▼百締りは冷んど駄目。これは常磐警察署の農繁期盗難予防対策の調査に現われた数字。常磐市の農家だけでなくすべての農家に通ずる不始末と思われる。転ばぬ先の杖を忘れずに。

▼浜通り高校水泳大会で磐女、磐高両校が優勝。大会新記録三県新記録一を出した。海のある浜育りの名を恥しめないこと。

勿来に二万四千円要求
常磐炭鉱労組の夏期手当

常磐炭鉱労組（一万名）では役員改選後初の定期大会を二十三日午前八時から湯本自治会館で開き、夏期手当要求額を二万四千円と決め、二十九日会社側に要求書を提出することになった。当日は各支部代表が出席し、本年度行動方針が結成された。二十二日夜湯泉神社で結成準備委員会を開き、会則原則吉氏、十九委員）の答申案上程、大会は白熱的論争を展開したが、最終的には答申案を含めた行動方針を満場一致で確認した。ついで夏期手当要求額を決め、賃金改訂の討議を行った。なお夏期手当要求額の二万四千円は、前年期末手当要求額よりも四千円多い。

勿来委員長会

勿来市議会の正副委員会議は二十四日午前十時から議会事務局会議室で開かれ定例市会の提案事項について打合せした。

常磐庭球クラブ
七月六日発足

常磐市にはじめて軟式庭球クラブが結成された。二十二日夜湯泉神社で結成準備委員会を開き、会則役員などをきめた。七月六日午後二時から湯本一中校で設立総会を開き、一中校に新設されたコート十二日午後三時過ぎから本多組合長以下男女十二、三名が勿来市役所庭にテントを張って座り込み斗争を開始した。

天気予報

（二十四日）

【今晩】北風、曇、一時小雨
【明日】東風強、明方一時霧雨、日中時々晴れ間も出る。
海上、今晩、明日共大体おだやか
朝晩風通しが悪い。

ドイツ式本格
タカラビール
ホップのきいた爽やかなのどこし 適量の中ビンで毎日の晩酌にはむだがなくて大変お徳です
特約店 県南酒販株式会社平支店
平市材木町電992
★最寄りのお酒屋さんでお求め下さい★

〝嫁やせて日出度　終る田植かな〟

問題の焦点

主婦の座をめぐる嫁―しうとの対立は、昔から明るい家つくりの問題点として指摘され今なお解決されないまゝに論議の中心となっております。この問題はとくに農村に多く二人の間に立った夫たちも一応は円満解決に努力しますがかえってごじらすもとだと気づいて手を引込めてしまうのが普通のようです。結局この問題は嫁―しうと相互が譲歩と理解し合う以外に妥解策はないといわれています。二十八日の朝「農家の婦人のみなサマへ」とこの問題を取り上げ、NHK婦人教室で放送する勿来市婦人会連合会長古川クラさんの話を聞いてみましょう。

古川クラさん

嫁としうとの問題

話合う場を多く持つ

古川クラさん

お嫁さんが「私たち農家の嫁は働くことはつらいと思わないが農村には、いうにいわれない、いやな空気があります。これが何よりつらいことです」といわれました。話合いではなんとか解決しようと、思い切って発言されたこの若いお嫁さんの「話合う」という芽を踏みにじらず育ててゆくことが婦人会の仕事ではないでしょうか。農村一帯に流れている重苦しい封建的な空気が、労働以上に苦しいと訴えているのです。これをもつと掘り下げて見ると、結局嫁―しうと〳〵の壁につき当るのです日本の家庭の一番難しい問題として昔から騒がれながら、いつも新しい話題となっている〳〵嫁―しうと間〳〵をもつと明るいものに育てることが私達主婦に課せられた問題です。この問題はしうとからも言分があるでしょう問題解決には別居が一番いいと若い人は申しますが、全部の人が別居できるものではなく経済問題もからみ農家の場合は大へんむずかしいと思います。しうとも嫁もよく話合うことが大切で「言えば角が立つ」と、いいたいこともいわないで我慢するのは好し悪しです。心中のわだかまりを持ちながら上べだけ調子を合せ、臭い物にふた式の不明朗な生活はお互に苦しむことです。私も娘を嫁がせ、息子に嫁を迎える年代になり、どうしたら良いしうとになれるか、娘はよい嫁になれるかと、真剣に話合いをしています。女同志はとかく理性を失い、感情に走り易いからいつも堂々めぐりで少しも進歩が見られません。〳〵しうとは鬼千匹〳〵という先入観を捨てなければしこりが爆発して遂には嫁の家出、自殺、嫁がうとを虐殺するなど、とり返しのつかない悲劇になった例も少くありません。夫の場合どちらにも重配を上げられずしうとには「嫁を貰うまではこんな息子じゃなかった」となげかれ、嫁には「頼りない、冷たい夫」とくどかれる苦しい立場になります。男の人に「もつとしつかりしてくれ」といいたいところですが、嫁も自分から開拓する努力が必要でしょう。新しい時代の嫁は古くさい考えを捨て、広い豊かな知性と愛情をもつてしうとを抱擁し、しうとの持つ豊富な生活経験も取入れるだけの大きな度量を持つことができれば、賢明な嫁といえましょう家庭の太陽であるべき女性、〳〵嫁―しうと〳〵はカマドや台所の改善とともに、もつともつと精神面の生活改善をして、いつも生々とした美しい母でありたいものです。明るい生活の中で喜びたいものです。

（市況のうち鮮菜は休みます）

市況

魚類

（単位＝円）

（廿二日午後―廿四日正午）

二十三日は小名浜で旋網のマグロ四千五百貫、定置網のタイ七百貫、八〇―一五〇

二十二日は小名浜で旋網一カ統　定置網三ケ統　引四そが入港したがまとまつたものなく、中之作も水揚げなかつた。

【小名浜港】　旋網一カ統　定置網三ケ統　底引網十ケ統

▼マグロ　四千五百貫（三十貫）三五〇―二六〇（二十貫）四〇―七五　▼タイ　七百貫　八〇―一五〇

【江名港】　底引網十ケ統

▼小アカジ　三千貫　六八―五〇　▼中アカジ　七百貫　六〇―五〇　▼クロコサメ　千五百貫　五七―四五

【中之作港】　定置網一ケ統

▼小アジ　六百貫　三〇―二八　▼小アジ　六百貫　三〇―二八　▼サバ　千貫　八五〇

株ざんまい

心配ない利益率の減少

濁明けの今日。相場は相変らず閑散でわずか帝石が百五十九円になった程度だが銘柄は相変らず値動きが鈍い。下期景気は楽観論と悲観論とに別れ、いずれにしても相場は妙な所に落ち込んだ訳だ。今後企業の中にもデフレ要因とインフレ要因とが交互し、とくに輸入物資については、ある程度のインフレ要因はあつても、増資によるプレミアムがつく訳で、利益率の減少をいつても、増資によるプレミアムがつく訳で、利益率の減少を余り気にする必要はなさそうだ

（磐城証券提供）

祝四倉町海開き　6月25日　主催　四倉町観光協会　四倉町旅館組合

国鉄推薦　日本交通公社クーポン協定
旅館　柏屋
四倉町　電話（四倉）一九・二六

四倉海岸
旅館　海気館
電話（四倉）五
▽…女中さん若干名求む

トキワサイダー製造元
ヒゲタ醤油
蜂ブドー酒
チキンソース
酒類
麹屋商店
四倉町　電話一四

売捌　油製品
石セメント
株式会社　大丸
取締役　社長　横山徳男
四倉町新町266
電話（四倉）266

四倉町脱衣場組合
海楽　新町海岸　電三四
山下　新町海岸　電一六八
喜楽　新町海岸
米好　仲町海岸
岩井屋　仲町海岸

海水浴旅館
山海荘
四倉海岸　電話七一

きそば
松の月
四倉町新町　電三六

建築材料一式
株式会社　野内商会
電（平）〇〇一一・一〇七八
福寿セメント瓦工場　四倉町大字上仁井田字北浜

日本麦酒株式会社特約店
四倉名産干鳥うに発売元
酢アンド酢醸造元
面川商店
四倉町　電二

堀江工業株式会社
四倉港災害復旧工事事務所
取締役社長　長谷川常吉

タクシーの御用命は
四倉バイヤー　有限会社
代表取締役　新妻政雄
四倉町　電一五七

ハイヤーの御用は
ミツワタクシーへ
四倉町新町　電一三八

四倉町農業協同組合
理事長　鈴木賢二

磐高が団体で七連勝

県新人大会新二　磐女は初優勝

第七回　浜通り高校水上競技大会

石城地区高体連主催第七回浜通り高校水上競技大会は二十三日午前九時半から磐女プールに磐高、平工、四倉高、小名浜高、磐女高、から七十名の選手が集って開かれ県新一、大会新二を出す好成績をおさめ、團体では磐高が七連勝、磐女が初優勝した。この日は朝から霧のような雨が降り、水温は二十一・五度という悪いコンデイションに各選手たちはさすがに口びるを紫色にしていた。

男子の部　▼二百米自由形決勝①木田雅夫（磐高）三分二十九秒〇＝大会新②橋本清（小名浜高）▼二百米平泳決勝①常磐忠巳（平工）三分十八秒〇②石川信昭（磐高）③菊田重男（同）▼百米平泳決勝①菊田重男（磐高）一分三十秒〇②常磐忠巳（平工）③高野捷（小名浜高）▼四百米メドレーリレー決勝①磐高チーム五分三十六秒八②小名浜高Bチーム③同Aチーム▼二百米バタフライ決勝①木田雅夫（磐高）三分二十九秒〇＝大会新②橋本清（小名浜高）③坂本定敏（同）▼五十米自由形決勝①三瓶康子（磐女）▼五十米自由形決勝①三瓶ヒトミ（磐女）四十八秒八②芳賀喜美子（四倉）▼五十米バタフライ決勝①西谷悠紀子（磐女）五十五秒六▼女子四百米メドレーリレー①磐女チーム八分二十一秒〇▼二百米自由形決勝①秋山節子（磐女）三分四十四秒＝大会新②小林公子（磐女）③遠藤圭子（同）▼百米自由形決勝①秋山節子（四倉）一分三十二秒六②三瓶ヒトミ（磐女）▼百米バタフライ決勝①西谷悠紀子（磐女）二分六秒三▼五十米背泳決勝①三瓶康子（四倉）四十八秒二②小林公子（磐女）▼百米平泳決勝①小野双葉（磐女）二分三秒八②小山京子（四倉）③根本ヤス子（磐女）▼四百米リレー決勝①四倉高チーム七分三十一秒〇②磐女チーム

男子団体　③磐高百十二点②小名浜高八十四点③平工二十点④四倉高十九点

女子団体　①磐女七十六点②四倉高五十点

【写真は殊勝した磐高（上）と磐女チーム】

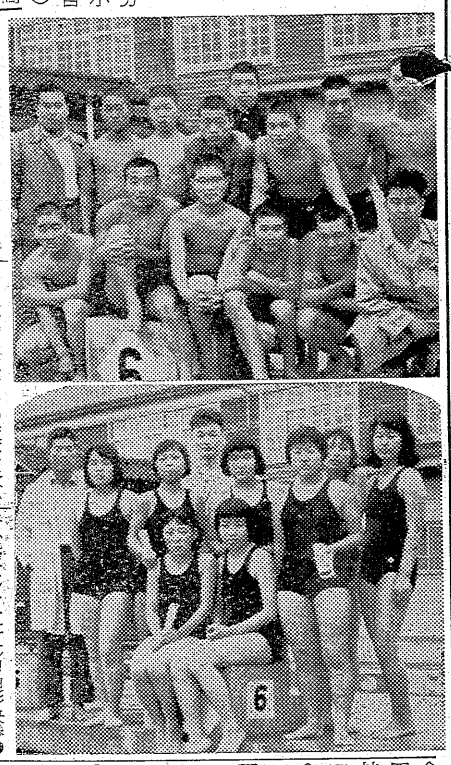

（小名浜高）③橋本紘（磐高）▼〇〇二大友利源（同）③坂本定敏（同）▼五十米自由形決勝①長谷川勝永（磐高）三十一秒二②立花栄（小名浜高）③渡辺和良（平工）▼五十米背泳決勝①長谷川勝永（磐高）三十七秒四②馬上政種（小名浜高）③古谷友良（磐高）▼百米自由形決勝①塩満公文（磐高）一分八秒五二②小山京子（四倉）③矢吹トミ（同）▼二百米平泳決勝①三瓶康子（磐女）▼五十米自由形決勝①三瓶ヒトミ（磐女）四十八秒八②芳賀喜美子（四倉）▼五十米バタフライ決勝①西谷悠紀子（磐女）五十五秒六▼女子四百米メドレーリレー①磐女チーム八分二十一秒〇▼二百米自由形決勝①秋山節子（磐女）三分四十四秒＝大会新②小林公子（磐女）③遠藤圭子（同）▼百米自由形決勝①秋山節子（四倉）一分三十二秒六②三瓶ヒトミ（磐女）▼百米バタフライ決勝①西谷悠紀子（磐女）二分六秒三▼五十米背泳決勝①三瓶康子（四倉）四十八秒二②小林公子（磐女）▼百米平泳決勝①小野双葉（磐女）二分三秒八②小山京子（四倉）③根本ヤス子（磐女）▼四百米リレー決勝①四倉高チーム七分三十一秒〇②磐女チーム

男子団体　③磐高百十二点②小名浜高八十四点③平工二十点④四倉高十九点

女子団体　①磐女七十六点②四倉高五十点

【写真は殊勝した磐高（上）と磐女チーム】

戸締り殆んどダメ

常磐署の防犯診断結果

常磐署は農繁期の農村における犯罪が激増するので、これが防止の対策の一環としてこのほど全署員が出動し農村一帯の防犯診断を行つたが、その結果がまとまつた。いわゆる診断の対象は①家屋の戸締りの良否②土蔵、物置などの施錠の良否③物品の屋外放置の有無④家畜猥収容の状況で、夜九時から深夜にかけて行つたもの。診断戸数三百六十五戸で、この結果は犯防態勢はいずれも不十分で、犯罪のおこりやすい状況にあることが分つたので今後一そう周知徹底を図ることになつた。

▼家屋の戸締り①不完全なもの五一戸②施錠のないもの六三戸▼土蔵、物置などの施錠①不完全なもの七〇戸②施錠のないもの六八戸▼物品の屋外放置①は二三戸②農機具の放置五八戸③乾燥物の放置二一戸▼家畜猥収容の状況①にわとり小屋の不備二六戸②綿羊小屋一一戸③牛小屋六戸

また防犯診断中の状況を見ると▼足音で目をさました家四五戸▼全然気がつかなかつた家一四二戸▼起きていた家五四戸となり、戸締りなど不備で起床を求めたところ▼すぐ起きた家五六戸▼しばらくして起きた家四九戸▼全然起きなかつた家八戸となつている。

磐城の防犯協会総会　磐城市防犯協会総会は二十五日午後一時から磐城署会議室で開き、昨年度行事報告に次いで本年度事業計画と予算などを決める。

放火犯人見の第一回公判

八月七日行う

放火魔と世間からさわがれた内郷市宮町滝五十四炭鉱夫人見勘一（三）に係る放火未遂並びに放火事件の第一回公判は来る八月七日午前十時から地裁平支部で梶村裁判長係、鈴木検事、猪狩弁護人立合で行われることになつた。

人見は五月十二日内郷市高坂小学校の放火未遂事件を始め、宮小学校、宮町滝部落の火など八件の放火並びに同未遂の疑いで起訴されているもの。

詐欺犯に懲役

一年の判決

宮城県塩釜市泉沢無職あし原利雄（三七）に係る詐欺事件の判決公判は二十四日午前十時から地裁平支部で開かれ、懲役一年（求刑同）の判決言渡しがあつた。

あし原は三十一年七月二十四日内郷市綴町古着商大谷ハルヂさんからジヤンパーなど衣類五点時価二万八千円相当を欺取したほか四件、五万円相当の詐欺を働いていたもの。

暴行傷害の現行犯捕る

平鉄道公安室では二十三日午後二時ごろ四倉町玉山石屋旅館に宿泊中の西松建設人夫傷害前科二犯松岡正吉（三四）同町高倉重雄（三）同町桜元康矢（三）の三名を暴行傷害の現行犯で逮捕、平署に突き出した。松岡ら三名は酒を飲んで平駅構内の常磐線下りホームで列車を待ち合せていた双葉郡浪江町大字大堀前一農半谷辰貞さん（三四）に造二週間の傷害を負わせたもの。

日曹炭鉱に感電死

二十三日午前五時二十八分ごろ平市赤井日曹赤井炭鉱坑内で機械夫大矢準治さん（三）は坑内本線ポンプを操作中、足をすべらせ転んだ瞬間高圧線（三千三百ボルト）に手がふれ即死した。

オールの音軽し丹後沢

〇…このところ天気予報とにらめツこの毎日だ。きのうの高校野球も雨で延期といつて測候所に文句をいうこともできない〇…二十四日の予想は当り、平市丹後沢の池面は雲間の薄日に映え、鏡のようだ。とくに今年買いたてのニユーボート二隻が、白くくつきりと水面に映えてゐる。

【写真は丹後沢のボート遊び】

つゆの合間

ヤミ米卅俵押収

平駅は平鉄道公安室の協力で二十二日午前十一時平青より二二六列車内のヤミ米取締りを行い、無主米六十個、約三千俵を押収した。

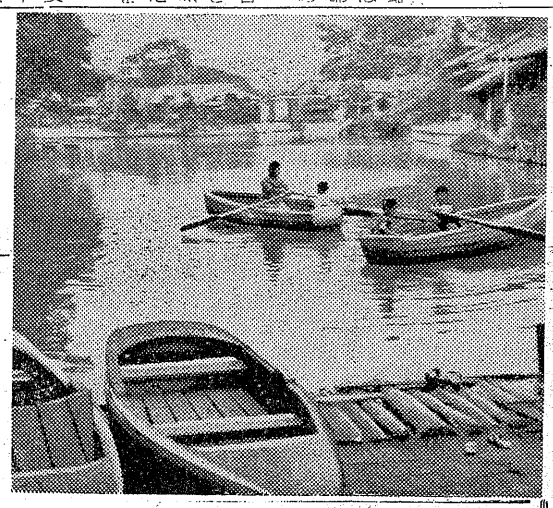

訃

父 加藤正保儀六月二十三日午前八時十分脳溢血にて急逝致しました　茲に生前の御厚誼を深謝し謹んで御通知申上げます

追つて六月二十六日午後一時より午後二時まで自宅に於いて告別式を相営み松堂院に埋葬致します

昭和三十二年六月二十三日

平市二丁目北和通り
喪主　加藤正朋
友人総代　関内正一
〃　岡田政次郎
〃　金子松男
親戚総代　加藤武久

営業品目　各種ミシン・電気洗濯機・扇風機・ミキサー・毛糸編機・スチームアイロン
本社直営　ブラザーミシン平営業所
★毎月500円の予約制度で……
平市新川町6　TEL・（平）697

近火御見舞御礼
平市北目町
滝川電気工業所
滝川保夫

軽快なリズム！
オルゴール各種
★楽器楽譜豊富
三幸楽器部
平三、電五〇六・二三七

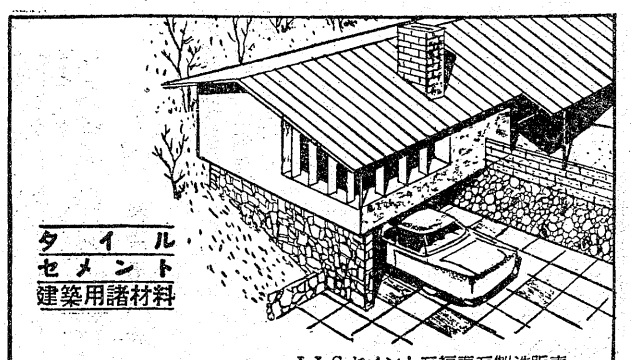

能率風呂　耐火ボード　各種工事請負
JISセメント瓦福寿瓦製造販売
株式会社　野内商會
平市四丁目電11　1078

外科　整形外科　胃腸科　放射線科
労災指定医
安斎外科医院
院長　安斎徹
副院長　安斎光男
平市田町七三　電四七五
◇入院、往診随時◇

ラジオ修理は鈴木ラジオへ　電三八九

プラム？だんきよ？す桃？
呼び名は三つ。だが昔なつかしいだんきよです。したたる甘さは水密桃。アレキサンドリヤ（ぶどう）は走りでまだまだ高価です。
〇だんきよ（プラム）百匁三円
〇水密一箱　二一〇円―二五〇円
〇ぶどう　百匁　七五〇円
火曜サービスわかめ　百匁四五円
藤越
小名浜　平市

日刊（除日曜）　1カ月金100円一部五円　（第三種郵便物認可）　いわき民報　夕刊　昭和32年6月24日（月曜日）　第3404号　（4）

文化

唯野鬼風

雫石太郎

鬼風は相馬鹿島の俳人で、化政期では当地を代表した人である。翁の編した句集に有耶無耶集があり、この中に磐城の俳人の名がつらねてある岩キと肩書があって尼橋、其之桜哉、士峰等四人の名がのっている尼橋は平市二丁目西村屋薬局鈴木氏の祖で名は高邦、鋳ドウを学び余技に俳諧画に長じ嘉永六年八月七日歿し、平市菩提院に葬られ、その遺物等も鈴木家に保存されている。桜哉は柱田骨月院（明治四年廃寺となり、今はそのあとかたもないが柱田中学校の下のあたりというの住職で勿来庵と称した。本名は磐多臣夫、明治廿八年六十二才で歿した。平潟の俳人根本抱谷の女キクを養女としたというが、これきりであとは何も残っていないし分ってもいないのが残念である。其之、士峰は湯本あたりの俳人であろうが、くわしいことは分っていない。

さてこの鬼風について調査してみたいと思っていた所、先般その機にめぐまれ、その墓に詣で、句碑を実査し、研究家柴田金次郎氏にあってその史実を聴取することが出来た。鬼風の墓は鹿島町の西端秋葉神社の境内にあり、この境内は子供らのあそびばとなっている亘に粗末な所である碑は自然石で高さ六十七、巾廿五七、表面に

夏渡軒俳翁鬼風居士
露渡軒月心妙白大姉

とあり、右側に慶応元丑八月廿九日、左側に文久三亥八月十二日と二人の歿年月日が刻まれている。鬼風の家は同町きっての豪家であったが、三代目あたりから零落したということである。死後菩提寺の本願寺に葬られたが、この寺は火事でやけた後、安養寺に合併されて今は現存しない。この時にでも墓碑が現在の所にうつされてあればいいのではあるまいか。史上に残る人物の墓の荒廃をみて一掬の涙を禁じ得ない。

鬼風はかつて西蕃の徳を慕ってその句碑を建立したということが、諸国翁塚記に次の通りに出ている。

あかあかと日はつれなくも秋の風

この句碑の現否については多年にわたり、その行方を探していたものであるが、柴田氏の調査では鬼風は之を自分の邸内に建てたが、火事でやけた時、そのままになってしまったということである。芳雨についてもくわしいことはわかっていない。この建碑についての文献は目下柴田氏に照会中である。

ごく最近、同町の鹿島御子神社に鬼風の句碑が建立された。これを実査することの出来たことは望外の喜びである神社の入口に高さ二三、巾九十、横四十五に輪廓をとり鬼風の真筆（半切）にかいたものを同地の墓民が所蔵されていたという）。

隣へもひと坂越すや

奥州行方郡鹿島駅
鬼風　建之
芳雨

萩の花　雲路鬼風

を刻し、裏に略傳が記されている。これは平易な文で一般の人に分りやすくかいた文である。

鬼風翁略傳

唯野新八、夏渡庵鬼風と号した。寛政四年鹿島町の豪商鰹屋に生れ、商を営むかたわら全国を吟遊し慶応元年七十四才でなくなった。

夏渡庵発句集、夏渡庵随筆

その他多くの著書があり、その頃の発句の大家であまたの門人があった。

翁の遺芳を傳えるため鹿島町文化協会がこれを建てた。

後商唯野恵民によって昭和三十二年五月五日除幕

後商の唯野恵民は翁の六代の孫で、現在相馬市中村に住しメトロパチンコ屋を経営しているとのことである。（田人村立石住中学校長）

暑中見舞ハガキ

―国際地球観測記念切手売出す―

7月1日から

暑中見舞ハガキと国際地球観測記念の十円切手は七月一日から全国一斉に発売される。

平郵便局にも暑中見舞ハガキ九万六千枚、切手一万四千枚が着いた。この中平郵便局から売り出されるのはハガキ二万枚切手は一万四千枚。ハガキの模様は国際鉄塔が描いた絵と磐梯朝日国立公園の一枚、切手は宗谷と（読）の二枚、切手は宗谷とベンギン。

平郵便局のハガキは毎年二十日ごろには売れ切れるから、早く買って下さいと郵便課ではいっている

【写真は暑中見舞ハガキと記念切手】

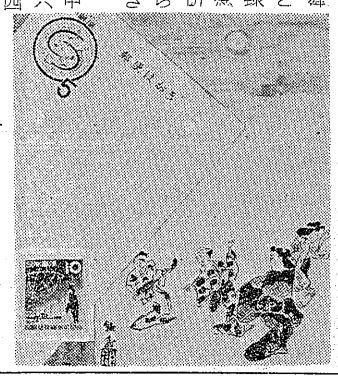

珠算能力検定試験

第三回珠算能力検定試験は三十日午前九時から平商館で行い。今回は千六百九十名が受験する。

民報映画案内

◇平市　二十五日まで
★世界館（六・二八）日本橋（八・三四）月形半平太
★東映劇場（七・一三）さすらう鳥第二部（八・二〇）殿さまからす
★ひかり座（七・四〇）ジャングルと文明（八・一七）明治天皇と日露大戦争（二十四日まで）
★平館（六・四〇）折鶴さんと笠（八・三六）東京暮色
★聚楽館（六・五〇）サンチヤゴ（八・四五）のるかそるか（二十四日まで）
★民劇（六・三〇）ひかげの娘（八・一七）あらくれ（二日まで）
★平文化ニュース（八・一〇）谷間の歴史　マンガ　ガラス（二十七日まで）
◇常磐市湯本　二十五日まで
★湯本座　夜六時三〇分　ボワニー分岐点　柳生武芸帳
★三函座　夜六時五〇分　大江戸人気男　哀愁列車　浪人街
★常磐座　夜六時三〇分　角兵衛獅子　米（二十六日まで）
◇磐城市小名浜
★国際　夜六時六分　忘れじの午後8時13分　最後の

今晩のラジオ

24日

◇NHK　一〇四〇KC
六・〇〇　子供ニュース
六・三〇　一丁目一番地
七・三〇　三つの歌
八・〇〇　お父さんはお人好し
八・三〇　私は誰でしょう

◇ラジオ福島　八〇〇KC
六・〇五　トニーの童話
六・四〇　永遠に答えず
七・三〇　メリー花形演芸会
八・〇〇　名人演芸会
八・三〇　歌う遊覧船
九・〇〇　ダンセット映画劇場
九・三〇　コロムビアアワー
一〇・〇五　名作アルバム

誕生日の運勢　三世相

二十三日生　事大主義の人、形式にとらわれ、自分自身は先鞭ぶり、又家庭にあってはワンマンのためには人から敬遠されることがあるから、その点に注意して人生行路を歩まなければならない

二十四日生　独自の識見があり、大業を成さんとする勇気も決心もあるが、案外気まぐれな点もある。価値のない空中楼閣を夢見て人の物笑いとなることがある。実行こそ第一である。

今晩のナイトショウ

☆東映　一〇・一〇野女や（一〇・一〇）

櫛（二十四日まで）
★磐城座　夜六時十五分　愛ちゃんはお嫁に　清水港代参　夢道中　曙荘の殺人事件（二十五日まで）
★金星座　夜七時二十分　人妻椿大会　父帰る
★銀星座　夜六時四五分　街道強盗　地獄への待ち伏せ（二十四日まで）
★東映　夜七時二十分　暗闘浪中　御用盗異聞
◇勿来市植田
★菊多館　夜七時　悪の花園　ナイヤガラ
★うえた劇　夜七時　マダム　朝の口笛

100貨店

ハマの人たちは「ハマで食べる魚より、平の街で食べた方がおいしい」という。サシミの場合、とれたてのものは、肉がやわらく、コンニヤクのようだが、一晩氷づけにしておくと肉がしまってくる。サシミにしても、煮魚にしても、肉のしまった方が味わいはよいハズ。牛や豚肉はその逆で、殺したては肉がかたい。これを冷蔵庫に一週間も十日もおくと、ズツとやわくなる。つまり腐れ加減のものが一番おいしいワケである。シユンという言葉がある。魚はそれぞれ、食べる時期がある。カツオはやはり六月の青葉ごろであるように、魚体に油がのりきったころ。人生にもシユンのころがある。四十、五十鼻たれ小僧という文句があるが二、三十代の固い油に比べ、このころは腐れ加減（円熟）の油がのるらしい。そしてそれは魚（人）の醍醐にもよる

（龍人）

スカラ（二十四日まで）

硝煙
RKOスコープ
動乱前夜のコロラドを描いて
雄こん痛烈の迫力巨篇!!
ロバート・スタック　ルス・ローマン
ヴアージニア・メイヨ主演
監督ジャック・ターナー

生徒募集
編物　織物　手芸全般
昼間部　夜間部
公認　平高等編物技芸学院
◉毎月二回入学（随時入学も出来ます）
◉編機は何式でも結構です
▽学割進呈
平市田町二五電二一八六

うまい酒　松の友
平市中町　丸井屋　電2109

急募
一、販売員　若干名（未経験にても可）
一、板金工　若干名（経験者）
一、修理工　若干名（経験者）
☆委細面談、履歴書持参のこと
（一）UD日産デーゼル車　（二）オオタ号小型四輪車
（三）三菱号三輪トラック　（四）三菱シルバーピジョン
（五）ヂヤイアント号三輪トラック（六）ライナー号軽自動車
東洋自動車株式会社
平市堂の前一七　電四〇六・二一〇一

25 26 27日
ナイトショウ
兇弾
ジャック・ウオーナー
ジミー・ハンリー
ダーク・ボガード
「捕われた心」の名匠バジル・ディアーデンが描くスコットランド・ヤードの実態!世紀を画するセミ・ドキユメンタリー!
東映

大谷石五丁目六井上
計時眼鏡　山崎時計店　平電991・51

下宿
▽八畳、六畳▽くわしい事は面談の上　姓名在社（一五）

男女募集
店員募集▽十六才から廿才くらい▽住込通勤自由▽要保証人　平市堂の前電一六二〇玩具問屋斎藤商店
女店員▽月給三千円▽年令十八才以上▽通勤住込自由▽委細面談　平市田町ひかり座裏通お多幸

耳鼻咽喉科
高柳医院
高柳博明
平駅前電一一三