夕刊
いわき民報
発行所
平市田町六三
いわき民報社
編集部 電381
広告専用 1222

4月のコヨミ

1日 エイプリルフール
8日 花まつり
10日 婦人週間
11日 メートル法記念
13日 水産デー
17日 少年保護デー
20日 郵政記念日
21日 復活祭
28日 講和記念日
29日 天皇誕生日

（ブラジル提供）

木村翁の米寿祝賀会開く

諸橋市長ら多数の祝辞

野崎翁の発声で万歳三唱閉会

四倉町上仁井田元代議士木村清治翁の八十八歳の米寿祝賀会は三十一日四倉中学校講堂で地方の名士四百四十余名を招いて開いた。午前十一時すぎ豊田義孝氏の開祭があり木村翁が〻八十八年の間生業の医者以外に郡議、県議、代議士など政治にも関係したので地方の人には非常な厄介になった、そのお礼を述べ得ることは大きな感激である。十歳で父を失い三十五歳で医者になったが雄産を救う〻安全カン子〻をはじめて使ったときは医者としての誇りを感じた、事業に関係し全財産を投げ出したときは悲しかったが十年後にそれを完済したときはうれしかった〻など八十八年間の想い出話の挨拶があり、セイ夫人(八)も壇上に現われ参会者の熱意にこたえた。かくて平市長諸橋久太郎、勿来市元県議宗津庄兵衛、四倉町長吉田寿三郎、県議代表馬目武之助、石城医師会長内木宗八、磐城セメント四倉工場長大田竹二郎各氏の祝辞、親戚代表木村守江氏の謝辞があり祝宴に移り、花柳登代之師匠を中心とする真砂会員のレクリエーションがあった。午後二時すぎ常磐交通社長野崎満蔵氏の発声で翁の万歳を三唱し閉会した。

この日四倉中、大浦小、平一中、大野中、大野一小、大野二小、四倉小各校から翁が寄付した十九万円に対する感謝状がおくられた。

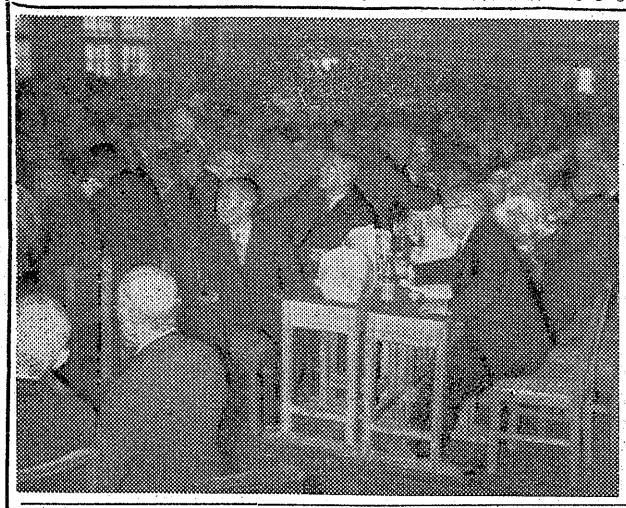

【写真祝賀会場】

十九万本を植樹

四倉で始まる

四倉町は一日から町有林の造林をはじめた。新規造林は田戸、芳の沢、和貝、栗木作、薑浦平、八幡志津地内二十三町二反歩の松、杉植樹造林は芳の沢、田戸地内四十八万七千八百本で経費五十八万円一町八反歩、十万六千本で十三万三千五百円で総経費七十一万二千九百九十円である。

委員長に岡田氏

四倉町選管委員長高崎義男氏辞任の後任はとのほど委員会で岡田丑松氏に決定。

四倉漁協組でサイレン

四倉漁協組は四倉漁港に漁船が魚を水揚げするとき仲買業者に知らせるサイレンを設置することになり工費三十万円で二十七日着工した。

白銀青年会役員を改選

平市白銀青年会の定時総会は去る二十九日午後六時から石島公民館に鈴木寅次郎、塩田勝次郎、加藤武久、松崎安氏ら来賓を迎えて開き、青年会協力者として土屋正二氏に感謝状を贈ったのち、役員改選に入り会長に高崎三良氏など次の役員が選出された。

▼会長 高崎三良▼副会長 島崎三郎▼会計 高岡昭正▼事業部 飯沼俊一 小名川英明 金田節雄 菅野一郎▼第一方部長 萩弘行 第二方部長 高橋喜平 第三方部長 市井誠

予算を可決

鮫川改良区

鮫川堰土地改良区では三十一日午前十時半から植田小講堂で定期総会を開いて三十一年度の決算報告及び三十二年度の事業計画予算について審議した結果、三十一年度事業報告決算の件は承認、三十二年度の工事費一、五一二、六〇〇円支線七三六、三〇〇円で前年度の工事費に比し一十万円の減で原案通り可決した。

遊興飲食税 滞納に断乎措置

石城財務事務所では目標三千五百万円の三月分県税納入成績が目標を割る二千七百万円という結果を生じ、その原因が一千万円収入予定に対し半額の五百万円しか納税されなかった遊興飲食税の悪成績にあり、また完納者に対してもこのまゝでは済まされないと、四月一日から遊興飲食税の悪質滞納者に対し強行差押処分を断行。特にこれまで大目に見て来た付滞金の徴収も悪質者に対しては苛責なく徴収することになり、四月の税金攻勢は遊興飲食税に向けられる。

遠藤課長談＝客から預つている税金を納めないことが根本的に間違つているし、完納している業者に対して「正直者が馬鹿を見る」感じを持たれない様に努めたい。

新旧料理店一本化成る

平の芸妓、どこのお座敷へも自由

平市料理店、平料亭両組合の料理屋さん四十四軒は一日午後一時から平市三丁目味郷に集つて正式に一本化を決議、新組合の名称や役員を決めて新発足した。

これによつて芸妓は新も旧もなく料理屋さんに出入出来ることになつたわけで、三十一日平市田町医師会館に新旧両組合の芸妓百一名全員が集つて「一日から料理屋さんが一本化され新も旧もなくなるので、お互に仲良くしましょう」となごやかな顔合せ会を開いた。なお一日からはじまるさくら祭り期間中は各人の芸名を左胸に標示して気分の交流を計るという。

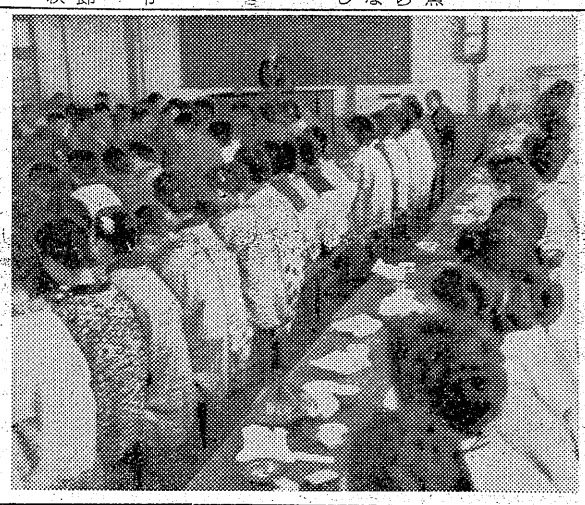

【写真は新旧料理、芸妓の顔合せ会】

石城理容専門学院 開校式を挙行

石城理容師会立の石城理容専門学院（学院長、服部甲氏）の開校式は一日午前十一時から平市堂根町市役所裏の新築校舎講堂に来賓、会員など二百名近くが集つて開催。元平商校長服部学院長、根本理事長挨拶、諸橋平市長、興山平保健所長、加川全国理容連盟理事長らの祝辞があつて、工事功労者佐藤三亜（佐藤木材株式会社）野本健男（設計監督）を表彰、祝宴を行つて終了。この十日から授業を開校する。同学院は敷地二百四十七坪、建坪四十八坪（二階建）二教室、一実習室など総工費四百六十五万二千七百円で、生徒百名を收容する。

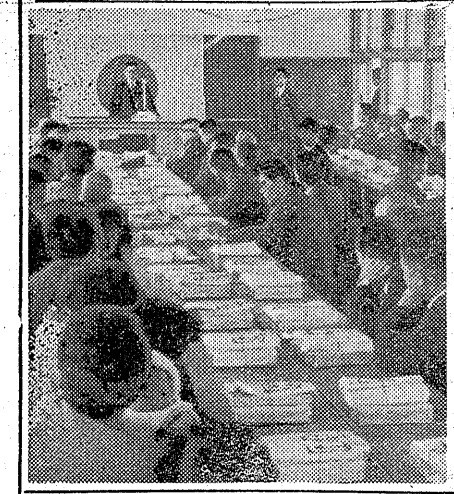

【写真は石城理容専門学院開校式】

教員異動

郡下の校長

昨年度末の教員異動は三十日朝発令されたが、これは県教委はじまつて以来の大異動だつた。小学校二千三百二十六人、中学校千二百五十六人、高校三百八十一人、盲ろう校二十八人で、この内退職教員は四百四十人に達している。石城郡下の校長級の異動は次の通り（カツコ内は新任校）

◇高校の部▼湯本校、篠原理男（川俣高）▼勿来高、酒井忍（湯本高）▼湯本高教諭、中川鉄男（内郷高第二部長）▼信夫高第二部長、加藤市治（勿来）

◇中学校の部▼湯本二、小松順一（永戸）▼好間、鈴木寛（内郷三）▼事務局鈴木武雄（磐崎）▼上三坂小、半谷英三（渡辺）▼内郷三中、鈴木寛（高野小兼務）▼磐崎、岡部政一（退職）▼渡辺、大野正（同）

◇小学校の部▼高久、鈴木正高（渡戸）▼永崎、西山栄（上三坂）▼平六、阿部政延（合戸）▼永戸中教諭、田仲重三（高久）▼内郷三中同、吉田新治郎（夏井）▼渡戸、増井義栄（山田）▼二本松、片野孝平（平一）▼永戸中、田仲重三（合戸小兼務）▼内郷三中、吉田新治郎（高野小兼務）▼高久、佐藤武（退職）▼夏井、磯上盛（同）

勿来市厚生委会

勿来市議会厚生委員会では来る三日午前十時から市役所事務局会議室で委員会を開いて山田町上山田地内（大昭炭鉱）に消防隊の水槽施設及び植田地区の火見櫓建設、ウツギザキ住宅水道施設等について協議する。

八ミリトーキー発表会開く

来る四日

エルモ社福島県専売店田中カメラではエルモ八ミリトーキー磁気録音装置付映画機が発売されたので、来る四日午後一時と六時の二回、平市三田小路に新築、近日開館のニュース映画館「平文化ニュース」で発表会を開く。

ミコシ寄付

草野さんが

四倉町舘下建具職草野宇三郎さんは同町諏訪神社内天満宮に自分で造つたミコシ（二十万円相当）を寄付した、来る八日披露を行う。

人事消息

◇飯坂署長に栄転の関清美警視（前常磐署長）須賀川署に栄転の車田喜雄警部（前同署捜査係長）は五日午前九時十分湯本駅発列車で赴任する。なお新署長渡部八郎警視は五日、河辺民江警部は三日着任の予定。

◇五十嵐健雅平署長、白石忠警視佐藤六郎警部、折笠久吾警部補は転任挨拶のため一日来社、前二氏は五日午前九時廿五分平発で赴任する。

天気予報（一日）

【今晩】 西の風晴、一時曇。

【明日】 西よりの風大体晴、おそくなつて霧が多くなる。

海上 今晩、沿岸では風波おさまる。明日、日中は多少風波が出る見込。

御入学、卒業の記念品に…
オルゴール 各種
★楽器 楽譜 豊富
三幸楽器部
平二、電五〇六・二三七

○喜多流 謡曲 仕舞 お稽古日毎週月水金土【入会随時】
○幸流 小鼓 平市田町電二七 白土稽古舞台

酒清酒 会津清い酒 うま
夢心
平市中町
丸井屋
電2109

ひなづく桃の節句に
ひな菓子
ひなあられ
じゃんがら本舗
みよし
田町店 電691 銀座店

神前結婚式
飯野八幡宮
▽披露会も出来ます
詳細のお問合せは
電話四四四番へ

残雪をけって積出しに大車輪

平地ではそろそろ花の便りを待ちのどかな日和が射しているが、阿武隈山系は未だ春遠く時折峻烈な風が吹くかと思えば、谷あいには残雪が冬のなごりをとどめている巨大な木材の産地として知られる石城郡川前村外門地内の国有林は海抜七百五十米の山岳地帶で背戸峨廊の上流に位置し、総面積一〇二・五六ヘクタール、用材原木九四七〇石、製炭原木一二〇〇〇石をようし、ここの事業管理は平営林署神楽山事業所で行い、三十六人の山男たちが仕事ととりくんで木を伐る人材木を運び出す人で山全体がいきいきと躍動しているぶな、なら、栗、もみ、赤松などの一般用材、杭木、パルプ原料などにする木が一日吉石の目標で伐り出されているが、枝や根は木炭に焼かれ年産三万俵を産している伐り出された木材や木炭はたくましい男達の手によって集積され軌道を利用して運び出されている。

手塚主任は「伐った後は五月に植林して後年のための準備をしておく、私達の望みは伐ることでなく山を緑にしておくことです」と話していたが、短い言葉の中にも山への限りない愛情があたたかく感じられた。

写真説明

①一回に三石の木材を運ぶ集木機は峯から峯の高さ五十米、長さ八百米にはられたワイヤーロープと運搬の滑車よりでき、八五馬力のエンジンで動かされる。

②急流をのぞむせまい軌道を六十石の木材、又は七二〇俵の木炭を積んだ運搬車がソロソロとはうように進む。

③「倒すのに、一人でたった四十分ですよ」というモミの木は、なんと直径八十糎長さ二十六米というしろ物である。

④最も危険なソリ運搬は、馴れた作業員でも運搬が終ると冷汗でグッショリになるという。

⑤さあ、これで山ともお別れだよ規定の長さに伐られた木材はトロッコに積まれ旅立っていく。

⑥月に一回の配給日は山で最も楽しいひとときで、一カ月分の食糧を受取る主婦の顔は明るい。

（カメラ渡辺写真部員）

期間3月16日から4月25日まで

宝石入りの
三菱ミシン　家庭用標準型1000円月賦
お手軽でしかも割安な価格でご奉仕致しております

★JISデミング賞受賞最高峰の品質★
★三菱電機ショウルームを開設★

草野ミシン商会　ミシン部　電機部
平市南町通り（大黒屋本社前（電960

映配
監督巨匠ジャック・ターナー
ヴェラ・マイルズ演
ジョエル・マックリー主
2日より公開
法律なき町
WICHITA CINEMASCOPE
拳銃さばきも鮮か／西部史上にその名も高き正義の男
ワイアット・アープの若き日を描いて空前のスケールと痛烈の迫力!!
荒涼たるコロラド渓谷に描く正邪の死斗！
同時上映　銃口を上に向け
R・ベースハート・F・カーク洋映提供
ひかり座
シネマスコープ・総天然色

四万二千円分サギ

ザラ紙で十万円の札束に見せ

千円札と同じ大きさに切ったザラ紙を重ねた上に本物の千円札一枚をのせて十万円の札束に見せ、四万二千円相当の衣類を買い込んでそのまゝドロンしてしまったという事件が平市にあり平署では商店街に対しこうした手口に乗らないようにと警告すると共に詐欺の疑いで犯人捜査に乗り出した。

二十一日午前十一時半頃平市田町四九洋服洋品販売店成光堂＝鈴木利秋さん(四九)＝方に三十才前後、中肉中背、一見会社員風の男が一人で訪れ「俺は今度婿養子に行くことに決つたので衣類を買って準備しなければならない。十万円位買うからサービスしろ」と一番上だけ本物の千円札をのせ、残りは同じ大きさに切つたザラ紙を束ねて十万円位の札束に見せかけた物を店員に見せてすつかり信用させ一応現金三千円を出してズボン一着を買つた後、背広二組、スプリングコート一点の計三点四万二千円相当を「荷物になつて困るから置いて来る。この金は一時預つておいてくれ」と品物を持ち去つたが、なかなか帰つて来ないので店員がその風呂敷包を調べたところ贈物にする積と前記のニセ札束を一発見、平署に届出たもの。

【写真はたばが千円札のニセ札束】

一人が重軽傷負う

酔つて運転ダンス帰りに衝突

三十一日午後十時五十分ごろ平市長谷字岩崎三三番地十篠郎(三)は助手席に常磐市大字藤原字上の家三六東北電力平変電所員佐藤嘉津子さん(三)を乗せてオート三輪車を運転、運転を誤つて街路の電柱に激突し嘉津子さんは左大腿部複雑骨折、左下腿部骨折並びに切創の全治二カ月の重傷、磯上運転手は右顔面などに全治十日間の軽傷を負つた。磯上は平市五丁目タンスホールパリーで酒を飲みめいて運転したもの。

酔つて運転店舗を破壊

三十日夜八時ごろ平市下平窪字鍛冶内農鈴木淳一(三九)は酒に酔つてオート三輪車を運転し平市田町中央通りうつぼ食堂小菅シモさん(五)方店舗に突込み破壊して停車した。店先その他に損害六万円、三人気をわかした、これは小杉廣監日活作品「命も恋も」(旧題男対男)のロケーションが常磐炭鉱を中心に炭鉱住宅街や市内で卅一日から行われ時ならぬ話題をまき、美奈子、芦川いづみのスターの主演になるもので炭鉱のストおそれマとし一人の武道の達者な学生が活躍するという痛快篇、ロケには

乳牛を購つて更生

入選の母子福祉資金借主体験記

去る三十日平市公会堂で開いた県母子福祉大会で優良母子家庭、母子福祉資金借主体験記入選者が表彰され、石城地方では遠野町中沢さだ子さん(三七)ら四名が健作入選した。夫を戦争で失つた中沢さんが母子福祉資金を効果的に利用して一家を支えた汗の記録「役牛を購入して」は次の様なものだつた。

【写真は中沢さだ子さん】

主人が戦死したのは昭和二十年一月十五日でした。当時私は二十六才で七才、五才、三才、二才の一男三女を抱え農家の長男の嫁として夫の家に夫の両親と共に農業に従事していました。田五反五畝、畑五反歩、山林一町歩程ありましたが両親は六十才を越えているし子供は小さいし、それに一時は夫の弟妹も独立せずにいましたから家族は多勢でも農耕の手は足りず暮しは楽ではありませんでした。朝仕事に蕗菜を売り、夜は石鹸売りまでして身を粉にして働きましたが、食うのに精一杯で体が台なしになりそうでした。昭和二十八年十一月に図作に伴う母子福祉資金貸付制限の緩和により大家審議会の為貸付も認められることがあつたので役牛購入を計画して申請しました。幸い昭和二十九年三月に貸付が決定して三万円お借り出来ました。農繁期には牛を貸して人手を借りることも出来たし堆肥も出来るし、とつても助かりました。

やつと一つの峠は乗り越えましたが、これから先このままでは両親は年をとる許りだし、子供も大きくなると(三人は女の子ですから)費用はかかるし、又々食つたきりの生活になつてしまつて嫁を貰うことも嫁に出すことも出来なくなつてしまう。そこで又考えました。近所で乳牛を飼つて乳を売っています。毎日牛乳屋が買い集めに来るからうちでも乳牛を買つてみよう。和牛の産んだ子は雌で使役出来るので親牛を乳牛に替えようと計画しました。それにはお金を足さなければならないので夫の父親が杉山を売つたお金を借り思い切つて七万二千円の乳牛を買いました。苦労を共にした和牛を手放すことに淋しさを感じましたが一家の将来のために耐えました。乳牛はすぐ乳の出るのを買いましたから一日に平均一斗一升とれ一升五十三円に売れますから一カ月の収入は約一万七千五百円で配合飼料や麦ぬか、塩など一カ月分千円を差引いても一万二千円の現金収入があります。畑は自家用の野菜の外は牛の食うものを作ることにしました。器具に三千円程かかりましたが毎月現金収入のあることは嬉しいことでした。野菜が余るので山羊と鶏も飼つて老人達の小遣いにしました。そ和で三十一年五月には母子福祉借入金の償還を完了することが出来ました。さて乳をたくさん出させるには食物も吟味しなければならない。冬期の食物のことも考えなければならないのでサイロを作ることを数えられました。もう一頭の乳牛も買いたいが貯金が足りないので更に事業継続資金の貸付けを申請したところ三十一年七月七日貸付が決定し八月十五日に三万円をおいつ作り出来ました。それでサイロを一つ作り残金に貯金を足して乳牛の仔牛を一頭四万円で買いました。これはまだ乳が出ませんがこれも乳がしぼれるようになつたら本当に嬉しいと思います。一町歩位の田畑で家族七人の生計は食うには食えるが着物を着ることも子供を学校に出すことも出来ません。乳牛を買つたことは本当に良かつたと思います。今では長男も十八才になり相談相手にもなるしよく働いてくれます。長女も十六才になり学校は中学だけで卒えましたが、裁縫を習いに通つたり家事を手伝つたりしています。私の身体もそんなに無理をしなくてもよくなりました。次女は近所の雑貨店で朝と夕の賄を手伝つて月二千円のアルバイトをしながら磐城高校の上遠野分校に通つています。三女も中学生になりました。

樋向橋の落札者

四倉町下仁井田地内横川の樋向橋

四倉町下仁井田地内横川の樋向橋の架替工事は三十日指名入札で同町磐城工業鈴木吉之助氏に落札した。

勿來海岸でラブシーンを

ロケ隊の来山でファンわんさ

葉山、利根、香月の俳優陣がやつて来て、午後二時ごろから第五坑坑口でスト風景を撮影、夕刻磐城鉱業所前の舗道で葉山良二が来るシーンを撮影、さらに夜間上川付近で「小松原」の場を撮影したが、こゝではマダムになる利根はる憲も顔を見せるので、ファンがワンサと押しかけ大変な雑踏、一日は午前中勿来海岸での香月とのラブシーンのロケに引続いて午後から再び炭鉱や炭鉱住宅街でのロケを行つた、この映画は五月三週に封切られることになつている。

【写真は常磐炭鉱のロケ風景】

あす開講式

石島公民館

創立二周年を迎えた平市白銀町石島公民館では明二日午後一時から同講堂で第三回開講式を行い、初年度の四倍にものぼる四百九名が入講。引き続き吉葉徳穂門下の名取吾妻久美らの日本舞踊、神刀流師範石島長風師らの剣舞など一流陣を始めバレエ、詩吟、剣道が祝賀余興として一般公開される。なお去る三十年以来進学に憑まれない子弟の教育機関として創設された私設の同公民館は遂年十二科目の受講応募者が急増したため、本館南隣に二階建四教室（八十二坪）の増設に着工、七月初旬完成の予定。

国有林40町歩焼く

乞食のたき火、入遠野の山火事

三十一日午後一時ごろ石城郡遠野町入遠野の山林から出火、折からの風速十米の風に煽られてたちまち国有林雑林にひろがり地元遠野町から消防隊三台が出て消火につとめたが火勢ますますはげしく同町風下の入遠野字貝那天部落二十四戸が一時危機に陥つたが遠野町では消防隊員二百五十名を出動すとともに近接の勿来市に救援を求め、消防車七台が加つて消火にあたつた。一日午前二時ごろにいたつて国有林約四十町歩（勿来営林署調べ）でようやく鎮火し、貝那部落は難を逃れた。勿来署では発火原因を調べたところ出火現場で作業をしていた遠野町入遠野越台の乞食折笠岩末(六)の焚火の不始末、損害約三十万円。

遠野所長決る

一日付食糧庁辞令で食糧事務所石城支所遠野出張所長に伊藤七郎（旧、棚倉出張所長）が赴任する。

昨夜の小火

三十一日午後七時十五分ごろ平市廛宮町関内油店の油倉庫の裏にあつた鉄道用枕木から出火したが、幸い二、三本焼いただけで消し止めた。平消防署の調べでは機関車の煤煙による飛火から。

磐城の山火事

一日午前十一時ごろ磐城市大字下神白字三橋地内の柴山から出火し柴原二反歩を焼き十一時十分ごろ鎮火した。原因は磐城署で調査中。

常磐労組の本部建設へ

常磐炭鉱労組ではこのほど中央委員会で労働総合センターと組合本部の建設を本格的に推進することに決り、本部四名、各支部一名計九名で構成する建設委員会を設立規格と内容、建設資金について検討するとともに、一方各支部一名と中央委員を含む十三名で拡大建設委員会を構成、企画立案された建設内容について総合検討の本格的対策を行うことになつた。

自転車泥棒挙る

磐城署では一日磐城市大字江名南町水産加工夫新井重夫(三七)を窃盗現行犯で逮捕した。同日午前零時半ごろ磐城市橋本飲食店斎藤吾一郎さん方前路上にあつた婦人用中古自転車一台一万円相当を盗み逃げようとしたもの。

矢ケ崎課長病気療養中の三月三十一日午前四時十分死去いたしました　生前の御厚誼を深謝し謹んで御通知申上げます
追つて葬儀は四月三日午後二時自宅出棺、平市九品寺で執り行います
昭和三十二年三月三十一日
平市鍛冶字岸一七
妻　矢ケ崎喜久
矢ケ崎有信
矢ケ崎仁三
友人代表　猪狩
親戚代表　佐藤信好

近火御見舞御礼
三月三十一日夜平市廛宮町鱈店湯槽所付近の小火の際は早速お駆付下され消火に御尽力を賜わつてお蔭様にて大事に至りませんでした　お見舞を頂きながら混雑のため御尊名お伺い洩れもある事と存じ紙上を以つて御礼申上げます
関内油店
平市二丁目　電一六

近火御見舞御礼
平市廛宮町五二電七九
平運輸株式会社

近火御見舞御礼
昨夜午後八時平市廛宮町工場近火に際しましては各方面よりいち早く御駆付下され消火に御尽力を賜わり御蔭様にて大事に至らず鎮火致しましたることは偏えに皆様の御協力の賜と存じます　混雑にとりまぎれ御尊名を御聞き洩れの点もある事と存じます故略儀ながらとりあえず紙上を以つて厚く御礼申上げます
昭和三十二年四月一日
株式会社　丸一材木店
取締役社長　滝口豊
平市五丁目八番地　電五五六

近火御見舞御礼
平市廛宮町鱈三五九・一九〇七
東洋酒販株式会社
社長　杉田松太郎

例年より二三日おくれ
【二日小名浜測候所発表】今年のサクラは平年並みと予想されておりましたが、例年より二、三日おくれる模様です。
ただし花見の宴会は例年並み早目に御予約下さいませ。

松カ岡公園内
ときわ
デンワ・226

一品サービス
駅の売店賑う
一日一品サービスは御値よりも安いと評判になりまして、駅の売店へはただこれだけを確かめに新聞を買いにお客様が集まるそうです。
みかん罐詰　三五―五五円
あけぼのサケ罐詰　七二円
牛の大和煮　〃　七六円
二日のサービス罐詰二ケ九〇円
藤越
小名浜
平市

4月2日は旧暦3月3日
お雛祭の献立
～村山クツキングからきく～

明四月二日は旧暦の三月三日雛祭である。楽しい雛祭気分を味うには先ず、その料理であるが、村山クツキングから次のおひな祭の献立をきいた。

紅おぼろ
【材料】たら五十匁、酒大匙四、砂糖大匙二、塩小匙一、紅少々。
【作り方】❶たらはゆでて、骨と皮を取り、布巾に包んで水の中で良くもみ洗いしてしぼる。❷鍋に酒、砂糖、塩、紅少々を合せ、この中にいれて箸二ぜんで細くいためる。

薄焼玉子
【材料】半ぺんの残り半枚、玉子二コ、砂糖大匙二、だし大匙二、塩小匙一、醤油小匙一。
【作り方】❶半ぺんを良くすりつぶす❷玉子を割り、この中に砂糖、塩、醤油、だしを入れ、味をつける。これを除々に半ぺんの中にすりこむ。これを一枚位の薄焼にする。

さやえんどうの青煮
【材料】さやえんどう五匁、砂糖小匙一、塩小匙三分の一。
【作り方】さやの筋を取って、熱湯に塩を入れた中で強火でゆで、砂糖、塩でさっと煮て冷す。

蓮根白煮
【材料】蓮根二十匁、酢大匙四、水大匙二、砂糖大匙二、塩小匙一
【作り方】❶れんこんの皮をむき薄くきざんで水にさらす。❷鍋に酢、水、砂糖、塩を合せ、この中にれん根を入れて強火で汁の無くなる様につゃ良く煮る。

しいたけ煮方
【材料】椎茸三匁、だし三匁、砂糖大匙二、醤油大匙二。
【作り方】❶椎茸を洗って暫く湯でもどし、これを半切りにする。❷椎茸だしと砂糖、醤油で汁気の無くなるまで煮る。

おひな寿司
【材料】すし御飯米四合、水四合かけ酢（酢五勺、砂糖大匙二、塩大匙一、味の素少々）。
【作り方】❶米は良く洗って分量の水に暫くつけてから炊く。余熱で約八分位むらし、木鉢に移す。❷かけ酢を分量通り合せて御飯全体にかけ、まぜ合せて冷す。

桃花半ぺん漬汁
【材料】半ぺん一枚。ほうれん草少々。だし四合。塩小匙二杯。醤油少々。
【作り方】❶半ぺんを花型で抜く。ほうれん草は長いまゝ、塩ゆでして、揃え三寸に切り、下味をつける。❷だしに塩と醤油少々で味をつけ半ぺんを温めてお椀にほうれん草と共に盛る。

生姜甘酢
【材料】生が十匁、砂糖大匙一、酢大匙二、塩小匙二分の一。
【作り方】生がは千切りにして、熱湯をくぐらせこれを砂糖、酢、塩の中に浸す。以上の具を全部千切りにして、前のすし御飯と共に子供向きのおすしを作る。

肉だんごのてり焼
苗芽キャベツ
【材料】豚ひき肉五十匁、生が、麩、少々、小麦粉大匙二、塩小匙二分の一、醤油小匙一、てり醤油一、醤油大匙四、砂糖大匙一、片栗粉小匙二分の一つけ合せは芽キャベツ三十匁、砂糖、塩少々。
【作り方】❶生が、麩のみじん切をしこしらえて、ボールに入れ、この中に豚挽肉、塩、醤油、小麦粉を加え、良くまぜて、二十コ位にちぎり丸める❷熱した油の中に入れて、カラリと揚げる❸醤油、砂糖、片栗粉をまぜて火にかけとろりと煮る❹肉だんごに❸のてりをつける❺芽キャベツに十文字を入れ、水に暫くつけてから色良くゆで、砂糖、塩少々でさっと煮る❻いちごは塩水につけて洗う❼これを美しく盛り合せる。

菱形ゼリー
【材料】ゼラチン大匙五、水大匙五、牛乳二合、砂糖三十匁、香料、紅、緑少々。
【作り方】❶ゼラチンを水にて軟らかくし、これを湯煎でとかす❷この中に牛乳、砂糖をまぜて溶めよくまぜましたら冷して香料をまぜ、二等分する❸ピンクと緑と白と三色にしてこれを一段ずつ重ねて固める。流し箱に赤、白、緑と入れる。

市民の相談室

水道用メーターの所有権
―最近盗難多いが、保管責任は使用者―

（問）最近私の家に新しく水道のメーターを取付けて行きましたが、これは私の所有物になるのでしょうか。
（長橋町O生）

（答）当市の場合、水道メーターは使用者に貸与取付ける事になって居りますので、個人の物ではなく、明らかに市の所有物件であります。然し給水装置の一部分として取付られた後の保管の責任は貸与された側にありますので、使用者又は保管者が不注意で之を紛失、毀損した際は御気の毒でもその損害を賠償して預かなければなりません。尚最近この種の物件の盗難がふえて来て居りますので充分御留意の程をこの際係として御願い申上げて置きます。
（平市水道課）

生活のメモ帳
小魚を骨まで柔らかに煮るこつ―番茶の煮汁をそのまゝ一日位おいてから、その中に入れて煮ると良い。

常磐に凱歌
マラソン大会
三十一日白河―白河関間で行われた第二回読売杯争奪マラソン大会に出場した常磐炭鉱チームは個人團体とも優勝した。個人優勝は後藤正三さんで一時間二十三分五十八秒。

其石庵碁会
来る四月七日午前九時より鍛冶町同庵に於て月例碁会開催。

塩部落の新役員
平市神谷塩部落ではこのほど区長ら役員の改選を行ったが次の通り決まった。
▼区長　中野二郎（市議）▼副区長　佐藤市雄▼会計　山崎要次

緑の羽根募金
十六日から
国土緑化平市推進委員会は四月一日から全国的に行われるが、県内は十六日から二十五日まで行うことになり、平市の募金目標は二万三千円でこの期間中、緑の羽根募金を実施する。

歌の祭典
十四日湯本で
浜通り合唱サークル協議会では山神祭二日目の十四日午前九時から湯本一小講堂で第二回浜通り歌の祭典を開催する。当日は石城地区各コーラス團千名のほか、東京、会津、福島からも多数参加予定で盛況が予想されている。

求人案内
平職案　植田分室
▼根本商店、トラック助手、男十八―二十五才、日收二五〇円、通勤、旧勿来一名▼平和商会、トラック助手、男十八―二十五才、日收二五〇円、通勤、旧植田一名▼大野牛乳店、牛乳処理工、男二十才まで、住込三千円、通勤六千円未経験でもよい二名▼金平、店員女十八―三十才、住込三千五百円旧植田一名▼永山洋品店、店員女十八才前後、住込二千円、旧植田一名▼鉄屋商店、店員男十八才前後、住込二千円、旧植田一名▼萬主義をどう考えているか」

今晩のラジオ
1日

◇NHK　一〇四〇KC
六・〇〇　子供の時間
六・四五　民謡のしおり
七・三〇　三つの歌
八・〇〇　お父さんはお人好し
八・三〇　私は誰でしょう
九・一五　連続浪花節
一〇・一五　街頭録音「立身出世」

◇ラジオ福島　八〇〇KC
六・〇五　トニーの電話
六・四〇　永遠に答えず
七・三五　角屋演芸会
八・〇〇　忍術こいや
八・三〇　歌う遊覧船
九・〇〇　ダンセット映画劇場
九・三〇　コロムビアアワー
一〇・〇五　名作アルバム

民報映画案内
◇平市　二日まで
★世界館（七・〇一）警察官（八・三四）大阪物語
★東映（六・五〇）ちりめんかご（八・五四）雨の花笠
★ひかり座（六・二〇）ロック・アンド・ロール　わたしは夜を憎む（八・四五）夜の乗合自動車（一日まで）
★平館（七・〇〇）青春の抗議（八・三五）婦人科医の告白
★泰楽館（六・四〇）陽気のせいデス（八・四〇）八月十五夜の茶屋（八日まで）
★民劇（七・三〇）灰神楽の三太郎（八・三八）大番
◇常磐市湯本
★湯本座　夜六時三〇分　黒いキツネ　孤独の人
★三函座　夜六時三〇分　マーティ　黄金の腕
★常磐座　夜六時三〇分　暴れん坊街道　七つの誓い三部（二日まで）
◇磐城市小名浜
★国際　夜六時五〇分　いとはん物語　ローマの女（一日まで）
★磐城座　夜六時三〇分　この二人に幸あれ　ハリーの災難　スタジオはテンヤワンヤ（二日まで）
★金星座　夜七時　復讐は誰がやる　唄祭喧嘩旅り
★銀星座　夜七時　地獄の翼　タランチュラの襲撃（一日まで）
◇勿来市植田　二日まで
★菊多館　夜七時　善い話をきいて、

誕生日運勢
三世相
四月一日生　この日生れの人には信頼すべき人、霊感ある人、権力のある人などがある。環境上自立することのできない人もよい人をバックにもって成功する。また性格的には沈黙熟考型の人が多い。

100貨店
のが人間。四月一日のエープリル・フールの起源はそもそも、このような人間を戒めることから生れた。印度佛教がその始りで、フランスを始め西欧諸国に傳わり、この日に戯弄される人、またはその日に限り嘘のないウソで他人を担ぐ行事をいうのだが、人間は馬鹿になると始末が悪く嘘のないウソどころか、大変な罪深いウソの名人となる。木に竹をつぐようなウソでは誰も担がれなくなつてきた。それだけ人間タチが悪くなつたのだが、「母キトク」だなんていわれて青くなるサマをみるとき、ナルホド、サジを投げた印度佛教の気持が判るようだ。佛教の教えよりも、人を担ぐ行事の方が広く深く普及するとはお釈迦さまでも知らなかつたろう。罪深きは人間か、それともお釈迦さまたつたのか。
（龍人）

赤堀信平氏作品
三万五千円で十カ月々賦
―但し十名、作品希望自由―
同好会の小松漆器店で斡旋

平市一丁目小松漆器店では郷土出身の彫刻家赤堀信平氏の作品を広く市民に斡旋するため「赤堀信平彫刻同好会平事務所」の看板をかゝげ、同氏の作品希望する十名に限って安く斡旋することになった。作品は高サ七寸大のものに限定され、仏像以外のものなら裸婦、蘇老の滝を始め同氏のもつとも得意とする苔蒸像など自由に注文できる。値段は特に郷土民によろこんで頂くという同氏の好意により、時価四万円のものを三万五千円にサービスする。斡旋方法は十人の希望者が揃ったところで、毎月各人から三千五百円ずつ、十カ月々賦で金をあつめ、毎月一点ずつ、抽選による順で作品をもらうということになる。小松氏談＝一体を二万五千円、しかも十カ月々賦でゆずつてやることができれば、市民もよろこぶし、私もそれで満足です。

東宝
前売中！
前売　大人100円　学生70円　当日　大人120円　学生100
雨情
郷愁の孤影美しく
感動胸に迫る調べ
にじみ出る天才の意欲を心憎きまでに演じる名優森繁念願のじょ情文芸大作！
森繁久彌　木暮実千代　草笛光子　久保明　青山京子　月形竜之介
優秀映画鑑賞会推せん　ほか各団体推せん
誰が見ても良い映画
作家森田たま（評）
詩人雨情が放浪した地方の風物詩が雨情の詩と共にうたいあげられている。一つ聞いても涙がこぼれてくる唄です。老若誰が見てもよい映画です
前売所
一丁目　金沢屋
才槌小路　平運動具
二丁目　エンドー
二丁目　キクヤ
駅前　田中カメラ
駅前　村山書店
四丁目　マルトモ
五丁目　金光堂
民劇窓口
10日封切
東宝　民劇
磯原・勿来ロケ作品

あなたの…お化粧品とアクセサリーは
一流メーカー品を豊富に取揃え
おしやれの店
藤越
平・ぎんざ

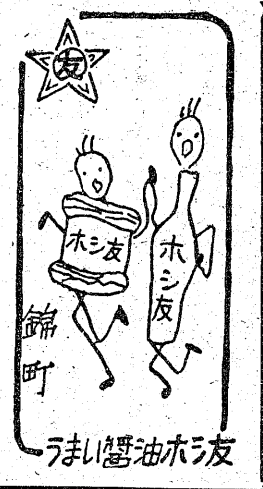

祝　御入学
記念品に好適！
御入学の方に限り
特別サービス致します

各種取揃えました
実質と信用の
常盤屋時計店
平市一丁目　電339

女子事務員
▽高女卒▽二十二、三才迄▽住込、通勤可
▽履歴書持参▽委細面談
平市二丁目　電三三三
伊関呉服店

急募
▽男女店員▽年令十八才前後▽通勤▽面会毎朝十時迄▽委細面談内郷市御厩バス停下車川島方前田織維

男子
店員▽中学卒▽住込可▽給与など委細面談
常磐市中央通り電（常磐）三七二番安斎生花店

美容
師募集▽経験二年以上の方を望む平市三丁目三幸デパート階上　電二三七　ハリウッド美容室

洋裁
師募集▽経験三年以上の方を望む　平市南町セピリヤ理容店裏　電二三四一　洋裁店ナガヤマ

DPはタナカ

平製綿株式会社　電748・1958

開花亭のパン
商標
調理の粋
酢&酢
千鳥うに発売元　日本麦酒特約店
合資会社　面川商店　四倉町電11
正常取引特約店　各町一店

新しいDPは富士
肉の御用は
三二三屋へ
TEL・323