ダ刊
いわき民報
発行所 平市田町六三
いわき民報社
編集部 電381
広告専用 1222

銘菓 平餅
松月堂
平市銀座街 電二〇六

あす平で広告カーニバル

明十日午前九時から行われる平さくら祭広告カーニバルは一丁目、二丁目、三丁目、四丁目、銀座、才槌小路、新川町の七商店のほか平地区靴商工組合、専売公社、松月堂、みよし、平競輪の五チームが出場、それぞれ趣好をこらした広告カーニバルを繰り広げる。行進順序は午前九時、平商工会館前に集合。駅前―中央通―四丁目―鎌田―五色町―新川町―南町―鍛冶町―才槌小路―並木通―銀座通―一丁目―二丁目―紺屋町―研町―堂の前―警察署前―平和通―銀座街―駅前―三十米道路―商工会館前となっており、午後三時ごろ解散する。賞金は一等（一）一万円、二等（二）五千円、三等（二）三千円、佳作千円となっている。

臨時列車は五日間

水石山バス運転決る

常磐地区観光協会の水石山観光臨時列車、バス運行などの打合せ会は八日午後一時から平市役所議事室に火鉄から仁平旅客係長、笹木日本交通公社平案内所長、鯨岡平観光課長、長久保常磐商工課長ら出席して開かれ次の通り決まった。

▼臨時列車は二十八、二十九、三、五、十二、の五日間、水戸午前八前四十五分発―平着午前十時五十分を運行する。

▼バスは平発午前十一時―水石山着十二時十分（料金大人七十円、小人三十五円）水石山発午後一時二十分―湯本着午後二時五十分（大人九十円、小人四十五円）

▼臨時列車については平、湯本から芸妓各二名ずつ高萩まで出て車中で、マツチ、パンフレットなど配布して観光客のサービスに当る。

▼水石山の宣傳カーは二十日まで、日立、勝田、水戸まで遠征する。

▼五月十二日の最終臨時列車の際に写真材料商組合と共催で写真コンテストを行う。

▼水石山のクラブハウスでは希望商店の銘菓類の委託販売を取扱う。

江の島方面へ

平の中学修学旅行

平市内の九中学校では十一日から三班に分れ二泊三日の修学旅行を行う。コースは日光―江ノ島―鎌倉―横浜―羽田―東京でいずれも午前五時出発、午後九時帰平。

▼一班（十三日―十五日）豊間草野、大野、四倉。

▼二班（十一日―十三日）平二中、平三中、赤井中。

▼三班（十二日―十四日）平一中、藤間中。

磐城競輪委員長

磐城市競輪特別委員会はこの程開き、委員長に高木武士、副委員長に鈴木勝夫の両氏を互選した。

本紙を教材に使用

小名浜局で『朝の講座』

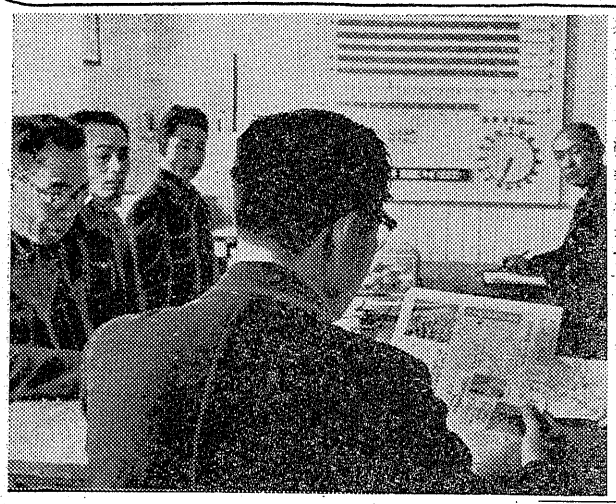

【写真は本紙を教材に使っている小名浜局の朝の十分講座】

磐城市小名浜郵便局（局長管野清松氏）の保険課外務員会では技能の向上と人格の陶冶を目的として外務研究会を組織し毎朝交代で各人の研究事項の公開、時事問題の解説などを行って局内の注目をひいておりこの朝の研究会（十分講座）と併行される「今日の話題」では貯蓄の勧奨と職業柄近在のニュースは速く正確に知る必要があるのでいわき民報の掲載記事を教材に毎日利用している。特に同局で強調しているのは簡易保険の積立金は二千六百六十八億円に達し郵政省では地方公共團体に低利で十五年乃至三十年の長期返済の條件で融資を行っており、磐城市関係でも二十八年以降各公営住宅、道路の整備、公益質屋運転資金、漁港改修費に三千八百七十万円も利用されているので、この公共性を強く打出して今後の簡保事業の推進に努めたいことを外務研究会で取りあげている。なお右について三代磐城市長は「簡易保険の積立金については当市においても諸学校建築、公営住宅、道路橋梁、港湾、河川等総べて住民の福祉に役立つ諸事業に融資を受けまたは一時的な支払資金の不足を補う財政調整資金として低利債を以つて借入れておりますがこれは住民各位の簡易保険に対する御認識によつて円滑に借入れできるものである」と語っている。

水産大の船入港

東京水産大学の練習船神鷹丸（二百三十六トン）＝城戸卓夫船長ら乗組員二十三名、実習生十八名乗組＝が八日午前十時すぎ磐城市小名浜に入港した。

同大学の漁具学専攻四年生十八名が小名浜を中心に江名、中之作など各浜の定置漁業を除いた各種漁業についての経営状態をはじめ漁場、漁法、魚価、漁具漁協組運営など全般を学ぶもの底曳漁業を主に漁船に便乗して実態調査するほかはほどんと陸上の各種施設を利用して資料をまとめ同校に保存するという。初め同大学練習船〝はやぶさ丸〟（百四十五トン）＝放射能〝死の灰〟を浴びた第五福龍丸を改装したもの＝が来る予定であつたが途中で神鷹丸と変更になつた。同船は十二日夕刻東京に向け小名浜を出港する予定。

〝石城梨〟一割増産へ

病虫害防除方法を徹底

石城地方病害虫防除所ではこの五日前後から発芽する石城梨の防除計画を樹て、同地方百二十町歩の梨収穫を平年作五十万貫の一割増産を期すことになつた。

【四月】▼発芽直後の十日＝アブラ虫、黒星病駆除にBHC水和剤、加用五斗式等量ボルド―液

▼開花直前の二十四日ごろ＝五斗式過石灰、ボルド―液で赤星黒星病を、ナシミバチの多い園では開花中、硫酸ニコチン石鹸液かデリ石鹸液を撒く。

【五月】▼落花始めの一日＝五斗式過石灰ボルド―液で黒斑病をハマキ虫の被害のある場合はパラチオン乳剤を撒く。ことに赤星病には雨前に撒く。

▼落化五日後＝パラチオン乳剤加用五斗式過石灰ボルド―液を撒き、果実には特に気をつける

▼落花十日後＝二十世紀だけ六斗式過石灰（三倍量）とボルド―液を撒くが、果実は完全に薬剤で包むように撒く。

▼小袋掛開始直前の十三、四日ごろ＝六斗式過石灰。

▼小袋掛終了後（二十世紀は二十四、五日。八雲は末）＝パラチオン乳剤加用五斗式ボルド―液で粉カイガラ虫、油虫などを駆除。

【六月】▼上旬＝同じく五斗式等量ボルド―液を撒くが、八雲、二十世紀以外の青梨は撒布しない。

▼中、下旬＝硫酸ニコチン加用五斗式ボルド―液を新梢先端までよく撒く。

【七月】▼上旬＝比酸鉛加用五斗式等量ボルド―液を二十世紀、八雲を除いて撒く。

▼下旬（大袋掛換後）＝EDN乳剤加用五斗式ボルド―液を、粉貝殻虫の多い所ではパラチオン乳剤二千倍を加え、二十世紀以外は殺虫剤だけを撒く。

【八月】▼上中旬＝アカダニ殺虫のためイピーエヌ乳剤、マラソン乳剤などを撒く。

▼下旬＝ケムシ、ナシヒメシンクイ虫などを比酸鉛加用五斗式等量ボルド―液で殺す。

【九月】▼上旬＝黒星病、黒斑病の後期発生防止のため五斗式等ボルド―液を撒く。

矢吹、日野氏も供託ずみ

五月四日行われる常磐市長選挙候補者は昨八日午前松本久吉氏（五〇）が法務局に供託したのを始め、同日午後は現市長矢吹荘司氏（七三）、九日午前に日野利春氏（四八）がそれぞれ行い、磯野清治氏（三九）も今、明日中に供託の見込み。

謄抄本すぐ出来る

平市民課のサービス

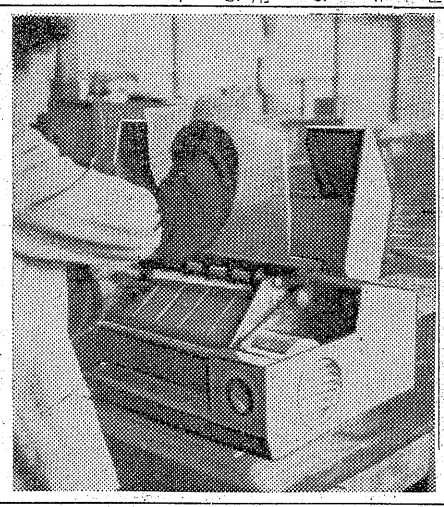

平市民課ではこのほど戸籍事務能率の向上をはかるため、理研の卓上複写機を十三万八千円で購入した。従来までは依頼された戸籍抄本や謄本など作製するには事務多忙のため平均二、三日かつたが、この機械だとワズかに一分間で複写できるという超スピードぶり。なお今までの戸籍抄本や謄本の紙質はミノ紙とあつて、繊維のあらい部分まで複写され、出来上りがきたないので、今後は特別な用紙に（リコーという）抄本や謄本の原簿を書替え、複写することになる。この料金は従前と同じく一枚につき三十円である。とにかく抄本なら遅くて二、三分、謄本の場合でも五分くらい待っていれば持つて帰れるというので市民から大好評。

丹野課長は「市民課は特に市民との接触が多い。戸籍は特に抄本や謄本に時間がかり、職員数の関係で他の事務がおろそかになるのでこの機械を入れ、能率と市民へのサービスを一挙両得に解決したい」と語っている。【写真は平市民課で購入した卓上複写機】

人事消息

◇郡山の金透小校長に栄転の佐藤勝海氏は転任挨拶のため九日来社、明十日午前九時廿五分発で赴任する。

◇磐城警察署長（前県警察本部保安課長）警視、草刈武雄氏は六日着任関係方面に挨拶廻りを行つた。

【写真は草刈署長】

◇小名浜海上保安部長菊地武氏は着任挨拶のため八日来社。

天気予報（九日）

【今晩】南のち北西の風、曇、時々晴、一時にわか雨の降るところもある。

【明日】北よりの風曇、はじめ晴れているが晩には一時小雨が降ることもある。

待望！花が咲きそろ

【九日小名浜測候所発表】ここ数日来の暖かさで、日当りのよい南面の枝には待望のサクラの花が、咲き出しました。

花見の御宴会は申込みが続々。よい日を選んで、お早目にご予約下さいませ。

松カ岡公園内
ときわ
デンワ・226

たわむれの千鳥足は憎らし
お花見がえりのいーご気嫌で食堂のサービス係りに抱きついたりなさるお客様がたまにございますが係りは純な娘達ですのですぐ泣き出して困ります。
○太平桜（地元の一級）九八円
○ビール大おつまみ付 一三〇円
○あんみつ 三〇円
○水曜サービスハム百匁一五〇円
越藤
小名浜 平市

漁船用レーダー講習会
一、講習 自四月十一日至四月十三日 毎日午前九時より
一、免許試験 四月十四日 午前九時より
一、場所 小名浜漁業協同組合講堂
希望者は手札型写真二葉及受験料弐百円相添へ左記へ申込まれたし
一、受験及受講申込所 磐城市栄町四番地
三洋電波株式会社 電話三七七番
主催 株式会社東京計器製造所

お花見は富久翠
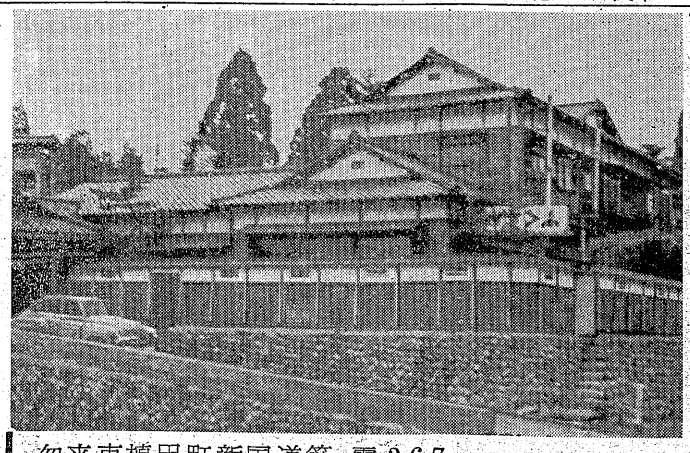
勿来市植田町新国道筋 電367

公営住宅入居者公募告示
昭和三十一年度四倉町公営住宅入居者を左記に依り公募致しますから希望者は役場へ問合わせられ度い
一、住宅の種類及び戸数
第一種公営住宅十戸　第二種公営住宅十戸
二、住宅の所在　四倉町字鬼越地内
三、住宅の家賃　第一種公営住宅一戸当り月千六百円の予定　第二種公営住宅一戸当り月八百円の予定
四、敷金として家賃の三カ月分前納の事
五、入居申込みは四月十日より四月二十日迄とする
入居申込者は当町役場にあります
六、入居者資格選考方法、入居開始時期等必要な事項については当町役場に向い合わせられ度い
七、入居者決定は五月上旬の予定
昭和三十二年四月八日
石城郡四倉町役場

工業都市の建設を推進する座談会（上）

機運漸く熟し

協議会へ一歩前進

石城地方は総合開発による大工業地帯化、五市の統合など明るい将来が約束されており、平市の果す役割は大きなものがある。その平市の次代を担う青年組織は去る二十九年遠青解散のまま今日に至り、市発展を推進する遠青再建については市民の等しく切望するところである。一方新市地区夏井、草野、豊間、高久、赤井青年團では旧市に先き立ち五地区青年團連絡協議会を結成、さらに旧市青年團に統合を呼びかけている。ここに遠合青年團結成の機熟したとみて、本社では去る七日全市各青年團代表を招き平市連合青年團結成について話し合う会を開いたところ、満場意義なく遠青の早期結成を熱望。先ず結成準備段階として平市青年團連絡協議会の結成を協議するため、再度現役正副会長による打合会を開く段取りにまで進展した。

司会　お忙しいところをお集り下さいまして有難うございました。今日は平市青年團の連合体を作るため意見を交換し、その活動について語り合いたいと思います。平市は新地域を合併し、大平市としてスタートを切ってから満二年を経過し、行政面では学校、道路、公民館など具体的な事業面を通して新旧地域一体化の実を挙げて居りますが、青年諸君の奮りが未だに個々別々の活動していることは遺憾に堪えません。農村地域と市街地は仕事の面でも、生活の面でも異っているところが多く、性格の違っているものを二つにすることには色々と難点があると思いますが文化の面やスポーツなどで相通ずるところも多々あります。平市としては常磐地方総合開発の基地ともいわれ、日本国中景気に残された唯一の工業地帯として人口二百万人をもつ大工業都市の構想が抱かれています。従って石城地方が五つの市に分れているのは不自然であり、遠からず五市を一本化することは誰もが考えているところであります。そんなら五市総合の主導権は何処の市が握るかと申しますと経済、文化等既往の実情からして遺憾に堪えません。農村地域と市街地は仕事の面でも、生活の面でも異っているところが多く、性格の違っているものを二つにすることには色々と難点があると思いますが文化の面やスポーツなどで相通ずるところも多々あります。平市としてはさいわい常磐地方総合開発の基地ともいわれ、日本国中景気に残された唯一の工業地帯として人口二百万人をもつ大工業都市の構想が抱かれています。従って石城地方が五つの市に分れているのは不自然であり、遠からず五市を一本化することは誰もが考えているところであります。そんなら五市総合の主導権は何処の市が握るかと申しますと経済、文化等既往の実情からして遺憾に堪えません。農村地域と市街地は仕事の面でも、生活の面でも異っているところが多く、性格併するにはいろいろな難点があり人口面から見ますと商港小名浜を控える磐城市や、将来工業の中心となる勿来市の方が先になるかもしれません。そこで平市としては他市を引リードするため人の和を得ることが先ず第一の要件であると思います。以上の通りでありますから、平市の発展を期する為には平地域だけでも完全に融合し一体化してゆかなければこの大目的を果すことは困難だといえます。そこで私はいろいろな面で市発展の中堅となる清純な青年の結合こそ大切であると痛切に感じ遠合青年團結成の帝婆役を買って出た訳であります。茲に述べたように、市街地青年と農村青年を結びつけることに困難はありましょうが、是非ともこれを実現させたい。今日の集りでは現役の團長を主として先輩の意見を聞き、相互に何らかの発表した。

【乙種一等航海士】堀原和朗　大平清三　菅野孝一　菊田武茂　四家石三郎　四家一　鈴木茂八　丹野松五郎　西村龍男　星宗好　平塚辰二　馬目和太郎　柳内正広

【乙種二等航海士】金丸幸次郎　伊藤繁　山野辺勢夫　鎌倉政雄　赤間三三男　大平安男　大星広夫　小野寺伊左夫　折内信夫　加沢一枝　加藤定雄　金成幸男　菊井登三　小泉徹二　甲賀久夫　小針弘　坂本寛助　坂本哲夫　坂本豊　坂本芳美　佐々木茂　佐々木忽兵衛　佐藤秀男　佐藤正安　菅波保　鈴木喜三郎　鈴木昌一　鈴木辰雄　鈴木秀明　武田重平　田中昌志　仁部栄一　連水駒雄　平木久夫　本多清治　本間百雄　三浦春雄　吉田栄吉　吉田哉夫　吉田忠治　吉田光正　吉田義雄　渡辺武　和栗富夫　鈴木永雄

【丙種航海士】儀谷定次　小椋民伊　目黒善平　山田邊夫

【丙種船長】砂田喜三郎

【小型船舶操縦士】目黒善郎

【乙種一等機関士（内燃機関）】金野長佐　作山博明　塩山忠雄　鈴木繁次　鈴木定雄　高津光寧　高橋貞雄　千葉永一郎　津島敬一　野口良　亀山茂一　岩川久太郎　吉田義平

【乙種二等機関士（内燃機関）】河野幸太郎　小松大助　遠野利弘　八木政治　吉田長吉　吉田豊治郎

【丙種機関長（内燃機関）】大内与作　小野照夫　熊谷四郎　砂田三三　栖原泉　吉田正巳

出席者

西部地区　遠藤三郎
東部地区　田中英夫
中央地区　滝口勝久
西部地区　馬目智夫
飯野地区　山崎一喜
西部地区　菅波哲
草野地区　椰村正
〃　夏井地区　鈴木英宗
〃　豊間地区　鈴木勇助
〃　平窪地区　馬上義雄
高久地区　四家富蔵
坂本豊一　矢吹信和
本間昭只
司会　いわき民報社長　野沢武蔵
（順不同、敬称略）

わんわんショー

カップも出る、あすひかり座

平市ひかり座では十日午後一時半から犬のファッション・ショーならぬ〝ドッグ・ショウー〟を開催する。この催は同館が九日から上映中のウオルト・デイズニー製作総天然色、シネマスコープ「わんわん物語」にちなみ、映画に登場する各犬種を市内外から集めステージに総揃いさせ、主役のノラ公、レデイなど登場犬に最もよく似た犬にはデイズニー賞としてカップと賞状が贈られるという平市では始めてのクワンワン・ショー〟参加犬は次の通り。

エアデルテリヤ（浪江町吉田定雄）コツカースパニエル（双葉町鈴木正義、平市松本通）スコッチテリヤ（平市美川医院）ワイヤーフオツクステリヤ（平市織田歯科医院）コリー（平市永山さえ、同大谷建材店）シエパード（平市稲島正江）秋田犬（平市やまと）スピツツ（平市スズキ製綿店）土佐犬（平市草野永山光広）ポインター（平市佐藤久太郎）セツター（平市クルミ）

海技従事者試験合格者

東北海運局小名浜支局では去る十石磐城市江名で行った臨時海技従者国家試験の合格者百二十三名（乙一航士二名、乙二航四十五名、丙船一名、丙航四名、小船操一名、乙一機十三名、乙二機三十九名、丙機六名）を八日次のとおり発表した。

近火御見舞御礼

八日近火の際は早速お駆付下され消火に御尽力を賜わりお蔭様にて大事に至らず誠に有難うございました
混雑にとりまぎれ御見舞をいただきながら御会名御伺い洩れもある事と存じ略儀ながら紙上を以つて御礼申上げます
昭和三十二年四月九日
福島産業株式会社
社長　鈴木甚蔵
平市正月町三一電（二）・七六二

出火御見舞御礼

四月八日午後三時半小火発生の際は早速御見舞下され御礼申上げます
混雑のため失礼いたしましたので紙上にて謹んで御礼申上げます
四月八日
平第三小学校
校長　新家芳美
PTA会長　藤倉武雄

民報映画案内

◇平市　九日まで
★世界館（七・二三）朝の口笛（八・五〇）真田十勇士総進軍
★東映（七・二三）無敵社員（八・三九）大名ばやし
★ひかり座（六・一〇）羊を守る犬　鹿皮服の男　スイス（八・二〇）わんわん物語（九日から）
★平館（六・三〇）危険な関係（八・三〇）野武士と女
★聚楽館（六・四〇）白鯨（九・〇〇）翼われた厭局軍（九日から）
★民劇（六・五〇）男の魂（八・三八）ラドン
◇常磐市湯本　九日まで
★湯本座　夜六時三〇分
ヘツドライト　プロディガル
★三函座　夜六時三〇分
真珠誕生　白磁の人　蹄子
★常磐座　夜六時三〇分
黄金の銃座　ベニーグツドマン（十一日まで）

外資同支部役員会開く

来る十四日

外資同石城支部（支部長鈴木新兵衛氏）では十四日午後一時から本社ホールで役員会を開く。引揚者給付金なら支給法決定に至る経過報告と今後の運営を協議する。

火災・盗難・書類の整理に
金庫・書庫・手提金庫
創業50年の信用を誇る
萩金庫商会
平市中央通り電1352

近火御見舞御礼
有限会社　共栄燃料工業所
平市正月町六一電一二八四

釣のシーズン来る！
釣具の御仕入は是非当店へ！
シルバースター・ペルロン
勝岡毛針特約一店
釣具卸商　松本釣具店
平市七丁目茶電所入口

建築とブロックガラス　村上商会
平・大町電二二〇九
湯本温泉市役所前　電常磐二〇二
宴会、商談、家族連れに
御利用下さい
花節大サービス…花見折詰
花見すしうなぎ
さくらは
花玉の寿司

磯原・勿来ロケ作品！
雨情
感動の名演技と
心温まる純愛の詩集！
あの歌も
この歌も
幼かし日の想い出
恋に破れ人生に失望した詩人雨情が
妻子の旅情を
こめた望郷の調べ！
10日封切
美しき女よ心せよ！
美しきが故に貧しきが故に
愛に背いて富に走った千佳子！
悲喜交々の哀歓秘めて
美貌の乙女が今宵辿る
いつわりの恋路…
美貌の都
監督松林宗恵
主題歌コロムビアレコード
司葉子　池部良
淡路恵子（二役）
宝田明　小林桂樹
東宝　民劇

川前の山火事漸く鎮火
損害は千七百万円
めざましかつた自衛隊の活躍

【昨報】七日午後一時半ごろ川前村大字荷付場付磐越東線にそつた国有林から出火、小川町にかけて二百町歩を延焼した山火事は北々西の風に煽られ、千百名からの消防團員、四百名の地元民の消火作業も甲斐なく火勢は小川町を北西に進んだが、午後一時五十分ごろ突然神風のような東南東の風に変つたため、漸く中川岸沿線で火勢を喰いとめ、延焼による被害拡大をまぬかれることが出来た。平営林署その他関係者は八日午後七時から被害状況調査のため焼跡の実地踏査を行つた結果、実害は国有林百五十町歩で五百万円、川前地区官公造林四十三町歩で千二百万円、佐藤傳七氏ら九名の民有林八町歩で二十万円、計二百一町歩の千七百二十万円と判明した。八日小川町上小川町牛小川部落二十百

再び燃え出す

川前村と小川町にまたがる山火事は八日午後から風が強まり平均風速六米、瞬間最大風速九米という風にあおられて消防團や地元民の必死の作業も効果がなく、小川町役場からの要請で郡山自衛隊特科大隊百五十名が八日午後七時半現地に到着、夜を徹しての消火作業で九日朝には殆んど鎮火した。このため同自衛隊は九日午前九時に現場を離れて帰途についたが、無情の風はなおも吹き続け、自衛隊は火の粉を浴びて退避し始めたのを始め、磐城街道の川前ーくらかけ間一千㍍は焔のため午後三時五分から四時十分まで約一時間交通遮断するという憂慮すべき事態に立ち至つた。この山火事のため川前、小川町は勿論、救援にかけつけた平、好間など消防團はポンプ四十五台、千二百名を総動員して繰り出すという石城地方では未曾有の緊急消火活動で、午後七時十五分に馳けつけ九時半まで消火に当つた自衛隊郡山特科大隊（北島三佐指揮）の活躍は目ざましく地元民から感謝を寄せられている。火は現在なお焼跡でくすぶり完全消火まで二、三日を要するとみられるが火勢のヤマは八日午後一時五十分ごろの逆風で脱した結果となつた。

宣伝車転落

八日午後二時半ごろ東京都北多摩郡田無町二八五二中沢保夫さん（三七）運転の宣傳カーが磐城市本谷地内路上で前のロードフレッシャーを追越したさい運転を誤つて高さ四・五米下のタンボに横倒し車を中破（損害約十万円）した。

美佐子さん予選を通過

全東北ピアノコンクール予選は六日仙台市で東北六県から二十九名の代表が参加して開かれたが、本県代表の平市永野美佐子さん（二三）は強豪ベテランの大人たちに交つて、少女ながら堂々の演奏ぶりをみせてコンクール予選を通過十六名の中に入つた。永野さんは常磐市若松紀志子先生に師事している天才少女ピアニストで、来る五月三日仙台で開かれる全東北コンクール本選に指して練習を続けている。

予選の課題曲はバツハの平均率ベートーベンのソナタで、難曲のため参加者が予想外に少なかつたといういわくつきの曲。コンクール本選の課題曲はショパンの練習曲二曲と随意曲一曲となつている。

内郷で防犯組結成

九日午前十時より内郷署の会議室で内郷市料理店飲食店防犯組合の結成会が催された。草野署長、菅本議長、黒田助役らと市内五十一軒の業者が集まつて開かれた。この組合は市防犯協力会と下部組織として生れたもので、特に内郷は青少年犯罪の多い処から、街の浄化を目標に犯罪のない明るい社会にしようというもので、警察側から業者に対して十二分に規則を守るよう注意もあり、初代組合長に根本林平氏が選ばれたあと、今が盛りの花見に対する打ち合せを行つたが、職業がら女性の出席が目立つていた。

【写真は結成会風景】

明大校友会開く

明治大学校友会石城支部幹事会は六日永山勇吉支部長宅で開き、来る五月十一日第二回定期総会を開くことなどを決めた。

一流どころ出演
まるせん売出し、出演者決る

平専門店会の東京名人会御招待売出しは十四日から五月十二日まで実施中であるが、その招待日は五月十九日、平市公会堂で行われる出演者は東部一流どころで次の通りで興行は正午、三時半、七時の昼夜二回行われる。なお招待券は千五百円で一枚、補助券は百円で一枚。

▼司会　三井雅夫▼落語　春風亭柳橋▼浪曲　東京浦太郎▼声帯模写　木下華声▼歌謡コント　西シメ子　東和子▼漫才　三国道雄　宮崎一歩▼歌謡曲　浅草〆香　三味線いそ子　豊光　アコーデオン中村保

優良赤ちゃん五名を選ぶ
磐城で表彰

磐城市ではことしの優良赤ちゃん五名を次のとおり選んだ。昨年三月生れの乳児から選出したもので五月初め表彰式を行う予定。カツコ内は父兄名。

▼泉田字沢田七六、国井宏子（保）▼久保字田の作五八、鈴木京枝（巌）▼弁別二五、鎌田亜津子（四郎）▼林城字塚前五、鈴木宏正（正）▼中之作字榎戸一八、新妻栄一（栄）

火力発電所の住宅完成

常磐共同火力発電所の建設工事は予定通り進捗し又職員住宅及び寮は工場付近の岩間山際に十余戸建設され近く全部完成の運となつており、特に工費約五百万円で錦興業KK（佐久間清一氏）請負の近代的職員寮はこの程竣工した。

【写真は出来上つた発電所職員寮】

放火の疑い
平三小の小火

八日午後三時半ごろ平市正内町平三小北側校舎二階上り口の階段下から火を出したが幸い発見が早かつたため児童作品の図画入れ本棚を焼いただけで消し止めた。同校では授業を終え職員会議を開いていた時の出来事で、近所の人が煙を見て騒ぎ出し消火液で消し止めたものだが、出火場所は火の気のない所だけに放火の疑いがもたれている。

磐城市役所で模様替え

機構改革に伴つて磐城市では市役所内の模様替えを八日行い業務を取扱つている。

二階にあつた收入役室（会計課）が階下におり正面玄関口の一番近くに陣とつたのをはじめ、階下の西から税務課、総務課、戸籍係、厚生課、水産商工課、農務課、土木課の順にならび、階上は助役室に総務課が移り收入役室あとに助役がおさまつた。市議会事務局、福祉事務所、水道課は従前のまゝである。

近火御見舞御礼

昨八日平三小小火の際は早速お馳付け下され消火に御尽力を賜わり御蔭様で大事に至らず偏えに皆様の御協力の賜と存じます混雑にとりまぎれ御尊名御聞き洩れの点もある事と存じます故略儀ながらとりあえず紙上を以つて厚く御礼申上げます

昭和三十二年四月九日

第二十区正月会一同

近火御見舞御礼

昨八日平三小小火の際は早速お馳付け下され消火に御尽力を頂き御蔭様で大事に至らず有難うございます　混雑にとりまぎれ御尊名御伺い洩れもある事と存じ略儀ながらとりあえず紙上を以つて厚く御礼申上げます

昭和三十二年四月九日

スピーデー自動車商会　滝口材木店
渡辺工業所　東北金属化学研究所
渡辺鉄工所　難波紙店
作田木工所　木田鉄工所
菊地鉄工所　鈴木材木店

雅子さん名取りに
花柳流の試験に合格

磐城市下町七五寿司〃一平〃こと長谷川一さん長女雅子さん（三〇）は日本舞踊花柳宗家の試験に合格二世花柳寿輔師＝東京都港区田村町＝から「花柳登輝正」の名取り免許がおくられた。

同市で花柳日本舞踊の名取りになつたのは雅子さんが初めてで十才のころから取立て師匠、花柳登輝和＝平市才槌小路出身＝舞踊稽古所＝磐城市後宿六＝について学んでいるもの。

【写真は花柳登輝正さん（右）と取立て師匠花柳登輝和さん】

登柳会の発表会
十三日小名浜で開く

日本舞踊の花柳流第三回磐城市登柳会発表会（会主花柳登輝和さん）は十三日小名浜国際劇場で午後一時と同五時の二回にわたつて開催される。花柳登代蔵、花柳登代之師（平）の特別出演、長唄（舌出ー三番）が披露されるほか名取りになつて間もない同市下町、長谷川一さん長女雅子こと花柳登輝正さん（三〇）の長唄（鷺娘）が公演される。番組は次のとおり。

【昼の部】▼長唄、花柳登代蔵　花柳登代之
▼常磐津　廓八景　花柳源ちよう
▼口上、花柳登輝正
▼長唄、末広狩、吉田みち子、吉田敏子
▼長唄、越後獅子、勝見米子
▼長唄、高砂丹前、鈴木留美、安川友子
▼常磐津、三ツ面子守、三代操
▼長唄、橋弁慶、丹野幸子、花柳登佐代
▼長唄、鷺娘、花柳登輝正
▼常磐津独楽、花柳登輝和

【夜の部】▼長唄、花柳登代蔵　花柳登代之
▼常磐津、廓八景、花柳源ちよう
▼口上、花柳登輝正
▼長唄、菊づくし、田山久子
▼長唄、雨の五郎、宮下加代子
▼長唄、元祿花見踊、作山優子、馬上憲子
▼長唄、大原女、小野幸子
▼常磐津、お夏狂乱、馬上憲美子、花柳源ちよう、馬上憲子、鈴木留美、安川友子、丹野幸子
▼長唄、鷺娘、花柳登輝正
▼常磐津、独楽、花柳登輝和

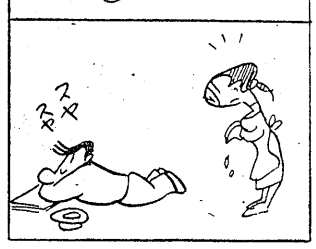

数奇な運命と斗う王女

『皇女和の宮』の色彩映画化

朱雀門

皇女和の宮（若尾）の婚約者有栖川宮（市川）へ侍女夕秀（山本）も人知れず思いをよせる。幕府は公武合体を策し和の宮を将軍家茂への降嫁を企らむ。幕府の願いは勅許され、夕秀は二人を逃そうとして友房に見抜かれる。友房は夕秀に若宮に命を賭けて取れと言言する。夕秀と起居を共にする若宮は彼女の情熱と魅力のとりことなり、和の宮は降嫁を承諾。夕秀は若宮の想いをこめた歌を和の宮に手渡す。帰途危機を龍安に救われはじめて実父と知る。六年後東征車は錦旗をようして江戸へ。大総督はかつての若宮。上野の戦いが官軍の勝利に終るころ、江戸郊外の仮住居で淋しい臨終の末にあった和の宮は、夕秀と共に駈けつけた若宮の勇姿に眼を輝かせ、二人だけの悦びにひたる。大映京都映画。森一生監督作品。大映カラー

体当り殺人狂時代

新東宝映画。斎藤寅次郎監督作品。大宮デン助、清川虹子主演（十一十六日世界館）

鳳城の花嫁

鳳城の若殿松平源太郎（大友）は三十才になるが独身で、計画された嫁選びの宴にそっぽをむき、自分で探すと飛出す。道中浪人権九郎（田崎）に衣裳を取換えられ江戸へ。ひょんなことから豪商井筒屋の姉妹おきぬ（長谷川）とおみつ（中原）の危機を救い、居候になる。旗本赤柄組の手先きの脅迫を救い、おみつは姉のため語らいの場を作るが、源太郎は失敗。一方城では大殿が病床に伏し若殿探しに端起となる。赤柄組はこれを知り井筒屋から姉妹を連れ出す。源太郎は真相を知り救いに飛出し家老嘉門も現われ井筒屋では初めて真相を知る。赤柄組の邸で姉妹があわやというところへ血相変えた源太郎が駈付け、おきぬは俺の妻だと言いきる。権九郎も源太郎に加勢し、赤柄組は斬倒され、必ず迎えに来ることを約束して源太郎は嘉門と城へ帰る。東映京都映画。松田定次監督作品。東映カラー東映スコープ。

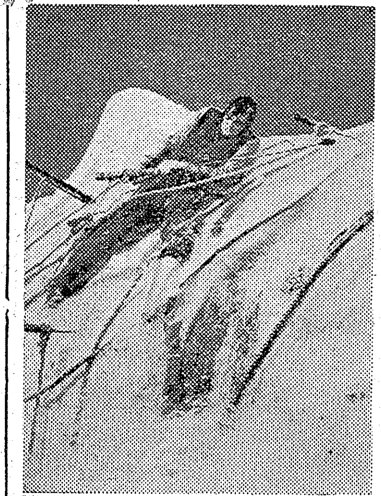

深夜の死美人

東映京都映画。深田金之助監督作品。大川橋蔵、星美智子主演。若さまさむらい捕物帖第五話。（十一十六日東映劇場）

わんわん物語

クリスマスのプレゼントに夫から妻へ贈られた子供はレディと名付けられ家族の一員となる。春には一人前のお嬢さん犬に成長し、立派な首輪をもらう。犬殺しに捕った仲間を逃してやる野良犬ノラ公はレディに対面人間の心の愛情の入る広さは限られていると教える。夫妻が子供と旅に出て留守番のセイラ叔母さんは二匹の猫を連れてくる。家を飛出したレディはノラ公に救われ、彼を恋する。家に現われた大ねずみをノラ公に急報してかみ殺してもらい、夫妻が戻ってネズミの死体を発見してレディの不機嫌やノラ公の弁解は万事めでたく解決。それから数カ月後、レディは立派な鑑札をつけたノラ公の赤ちゃん犬と楽しそうに騒いでいた。ウオルト・ディズニー映画。テクニカラー・シネスコ。☆

スイス

ウオルト・ディズニー映画。テクニカラー・シネスコ民族と自然シリーズ。

鹿皮服の男

ウオルト・ディズニー映画。フエス・パーカー、バディ・エブスン主演。テクニカラー。

羊をまもる犬

ウオルト・ディズニー映画。テクニカラー、中篇実写動物映画（九一十七日ひかり座）

ジャズ娘誕生

大島の椿油売り娘みどり（江利）は唄が得意だが、お芳（丹下）の音痴で合唱はくるってしまう。バンドが町へ、演奏に出たときみどりは浪曲をうなって大人気。バンド入りをすゝめられ一行と旅に出る。一方その写真をみた父の丸の内劇場支配人の豊は驚く。やっと丸の内劇場にバンドの出演がきまるが、ヒデ子とデブチンの大食いがもとで追い出され、支配人や東峰おじさんの努力で解決。そして晴れの日に、楽屋で新聞記者に騒がれている東峰が実父と判り、みどりは讃がいして劇場を出る。しかし彼女として父と呼びたい。そして彼女は義彦の説得に出演を決心舞台で春夫と仲好く唄う明るい表情のみどり。娘の晴舞台をみる東峰の目に涙が浮かぶ。日活映画。春原政久監督作品。日活カラー。

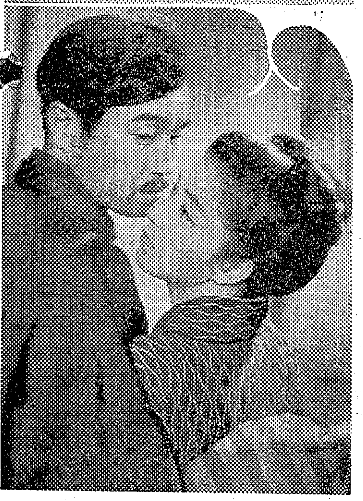

フランキーの宇宙人

日活映画。菅井一郎監督作品。フランキー・堺、高友子主演。（十一十六日平館）

襲われた幌馬車

父母に死に別れ、コマンチ・インディアンに育てられたコマンチ・トッドは妻子を殺したハーパー兄弟と斗い三人までを射殺したが、残る一人シエリフのブルに捕えられた。トッドを連れてブルはノーマンド大佐の指揮する幌馬車隊に加わるが、車輪に縛られ食事も与えられない彼にジエ・ニイとビリイの姉弟は同情。姉妹たちが水泳中にインディアンが襲い、キャンプは全滅し崖から落されたトッドだけが助かる。人々は彼を囚人扱いにしたが、ジエリイたちは彼に味方し彼の指導で危地を脱出しようとした。途中十七人の騎兵隊と合流したトッドは弾薬と石油を爆発させアパッチを退け一行は無事目的地に着いた。殺人犯として裁判にかけられたトッドはジエリイとビリイの弁護で保釈となり、二人を連れてコマンチ族のもとへ帰る。二十世紀フオックス映画。リチャード・ウイドマークフエリシア・ファー主演。デルックスカラーシネスコ。

白鯨

ワーナー映画。グレゴリイ・ペック、リチャード・ベースハート主演。テクニカラー。（九一十五日聚楽館）

雨情

野口雨情（森繁）の生家は磯原きっての素封家だが、彼の代になって借財に苦しんだ。母の意志で宝地の富豪の娘しづ（木暮）と結婚するが、彼女は詩に理解を持たぬ。やがて二人の間に男の子が生れるころ一家は行き詰り、雨情のやる瀬ない心を助けるのは時たま逢う瀬の芸者加代（草笛）だった。やがて加代も遠ざけられ、雨情はよい詩を作るために加代の後を追い磯原を去る。漂泊の旅を続け北海道から水郷へ。そこで中山晋平に逢い民謡の創作に精進することを誓い合う。杉雄を連れて上京したとき思いがけずに加代と出会う。だが二人は再び離れ、磯原に帰っても身の置きどころのない彼は夕闇の中に姿を消す。東京映画。久松静児監督作品。☆

美貌の都

宝塚映画。松林宗恵監督作品。司葉子、宝田明主演。（十一十六日民劇）

【写真は右＝朱雀門、左上＝白鯨、左下＝雨情】

各地の番組

◇内郷市▼第二イワキ「鳳城の花嫁」「七つの誓い」「極楽島物語」十一十五日▼綴映劇「争斗の丘」「そこを動くな」十一十二日「美女こうもり」「オドンゴ」十三一十五日

◇磐城市小名浜▼国際「愛の交響楽」「白鳥」八一十二日「花柳温習会」十三日「東京のテキサス人」「腰抜け二挺拳銃」十四一十六日▼磐城座「リチャード三世」「美貌の都」十一十六日▼金星座「踊る摩天楼」「あなた買います」「大相撲初場所後編」十一十三日「女だけの街」「警察官」十四一十六日▼銀星座「紳士はブルーネット娘と結婚する」「ベニイグッドマン物語」八一十日「爆殺指令」「法律なき町」十一十五日▼東映「つば鳴浪人」「弓張月大会」八一十日「米」「鮮血の晴着」十一一十六日

今晩のラジオ

9日

◇NHK 一〇四〇KC

六・〇〇 子供の時間 三太の大手柄

六・三〇 連続放送劇「一丁目一番地」

七・三〇 素人即席演芸会

八・〇〇 くいだおれ一代

八・三〇 お笑い三人組

九・一五 連続浪花節

九・三〇 今宵歌えば

◇ラジオ福島八〇〇KC

六・一五 赤胴鈴之助

七・一五 人情夜話

七・三〇 お笑い街録

八・〇〇 日立劇場

八・三〇 パンビタンアワー

九・〇〇 浪曲

九・三〇 夢のステージ

誕生日の運勢 三世相

九日生 この日生れの人は、実業家などになってもその義務をおろそかにすることはないが第一流たるには少し力が足りない。老いることを知らない努力家であり、特殊の智能技術方面がよい。

漁船用レーダー講習会

東京計器製造所主催の漁船用レーダー講習会は十一日から十三日までの三日間、小名浜漁協組講堂で開く。受講希望者は磐城市栄町四三洋電波KKに申込めばよい。

新しいDPは富士

最新 最高の品質 電気洗たく機 平市2丁目 古山電気 TEL 972

DPはタナカ

女子 事務員▽高女卒▽履歴書持参▽通勤可▽給委細面談 常磐市表町電一六五番吉村電気商会

女店員急募▽住込通勤可▽午後三時より面談▽優遇す 小名浜国際前 コーヒーの店ポケット

男子 店員若干名▽新制中卒程度▽通勤、住込可▽優遇す 委細面談平市松ケ岡公園前電六八九吉村ガラス商工

男女 社員▽二十五才以上▽高校卒程度▽履歴書持参午前中来社乞平市十五丁目電一三四四第一生命常磐支部

急募 ▽事務員経験者一名 店員男女二名 中学卒、二十五才まで 住込み 優遇 委細面談 宝屋呉服店 勿来市植田町八幡通電六番

会津清酒 うまい酒 夢心 平市中町 丸井屋 電2109