夕刊 いわき民報
発行所 平市田町六三
いわき民報社
編集部 電381
広告専用 1222
昭和32年4月17日（水曜日）第3347号
夕刊 昭和24年2月28日 昭和21年6月1日
いわき民報
昭和24年2月28日 運輸省特認第233号
（1）（除日曜日）（夕刊）（昭和21年6月1日 第三種郵便物認可）

新市町村建設本部
廿二日に組織へ協議

昨年六月三十日発令された新市町村建設推進法に基き石城地方では来る二十二日午後一時から財務事務所会議室に県出先機関と市町村代表が集り〻新市町村建設推進石城地方本部〻を組織する。これは町村合併後の新市町村を如何によりよく育成するかについて同法、規約の説明を行ったのち、溝井財務事務所長を本部長に、県出先機関代表者を幹事にそれぞれ任命する石城地方の該当市町村は川前、田人両村を除く平、内郷、滝根、磐城、勿来、四倉、遠野、小川、三和、好間の十市町村で、新市町村推進事業に対しては優先的な国庫補助処置が行われることから、今後各市町村ごとに推進計画を樹立して積極的な育成に乗り出すこととなる。

地労委に提訴か
四倉製粉工場の争議

八時間厳守❶退職手当を満一カ年勤務に対し一カ月分を支給❺休日は月二回に（現行は二回）❻遠距離出張の場合は弁当代を支給せよと要求。拒否されたため争議開始としてストに入り、スト中の去る十日労働組合を結成した。ところが雇傭者側では昨十六日組合長石山英夫氏ら幹部三名に対し解雇予告するとともに、時間外手当は出すが❷退職手当は本年から支給する旨の回答があったが、これは不当労働行為の疑いがあるものとして近日中に地労委に提訴する模様。同所の賃金ベースは六カ年勤続の五人家族の三十八才男工で月給一万円、女子は日給百円のほか月手当六百円。

サケ、マス漁業の船頭連合会創立

県中部サケ、マス漁業船頭連合会創立会はどの程四倉町で開かれた県下の四十八度以南のサケ、マス流網漁業者と同延縄漁業者三十四名で結成したもので相互の漁場調整をはかろうとするのが目的。役員を次のとおり選んだ。

▼会長 鈴木春政（四倉）▼副会長 大方広美（江名）吉田光男（同）▼理事 野隈俊雄（小名浜）伊東福松（四倉）塩田幸太郎（同）▼顧問 北見嘉一（四倉）中田武雄（中之作）

独航船主会で決議

県北洋漁業組合（組合長金成徳治氏）では今年の北洋サケマス独航船の出漁について十五日午後一時から船主会を磐城市江名漁協組で開いた結果、次の決議文を採決。水産庁など関係方面に手交した。

【決議文】❶減船を対象としない休漁船案を採用すること。❷休業船に対する保証金（見舞金は負担する）❸本案を採用しない時は、水産庁割当漁獲案の粋肉で全船操業出漁を強行する。

村振興へ打合会

磐城市の新農山漁村振興事業打合会は十九日午後一時から県民館で開く。

芸妓手踊り
十九日まで

平さくら祭の芸妓手踊は十五日から松カ岡公園の舞台で始まったが明後十九日まで行われる。毎日午後一時と夕六時の二回。だしものは平小唄、花と月、炭鉱椿など一時間ほど行われる。丁度子鍬倉神社の祭典だけに人出も多く人気をあつめている。公園のサクラは丁度満開だ。

松カ岡公園の飛行塔は大人気、十四日の日曜日は遊園地始まって以来の売上げ十五万円だったこのほか協賛券を出しているので利用者は二万人近くにもなっている。なお官庁では子鍬倉神社祭典とあって半日次春で休みをとっている。

売上五千六百万円
春の競輪、開始以来の最高記録

平競輪六周年記念レースは六日から開き、十五日で終ったが、前後節あわせて五千六百一万七千七百円と平競輪始まって以来、最高の売上げをみせた。記念レースとあって全国ダービーの一流選手坂本中穴もでた。記念レースだけに軽量に選手ら十数名が出場しただけにファンの血をわかせた。大穴は後節二日目三レースに四万二千六百十円（十三枚でる）がでたほか

平で一番長い橋
夏井川の久太夫橋近く完成

平市土木課では中平窪向川原地内を流れる夏井川の久太夫橋を建設中だったが、本月一杯で完成することになった。この橋は毎年のように大水に流されるチヤチな木橋だった。市では災害復旧農道橋建設事業として、国庫から六十五%の補助を受け、総工費四百三十五万円を投じ三十、三十一の二年度断続事業で工事を進めてきたもの木橋であるが、延長二百六米、平市内で一番長く、幅も三米と自動車が交叉できる。この橋が完成すれば、平窪から赤井に通ずる最短距離となる。今までは小川を廻らで開く。

二百廿九名を表彰
十九日 平市の優良納組

平市では昭和三十一年度優良納税貯蓄組合の表彰式を十九日午後一時から公会堂に開く。表彰されるのは一年間完納した組合（市税、保険税、水道料、市営住宅料など）永年勤続組合員、のほか、納税率九十七・三%と市内最高の成績を示した高久支所が特別賞を贈られる。表彰されるものは全部で二百二十九名で次の通り。

【勤続十五年以上】鈴木金五郎（夢間塩屋町衣組）
【勤続十年以上】佐藤有栄（赤井）
（鎧田）鈴木信雄（新田町）渡辺佐孝（日見町第二）馬目仙十郎（豊間下町北組）
【勤続五年以上】（以下氏名だけ）熊谷保高 上坂正賢 松浦孝 松崎徳茂 松本松衛 川上俊一郎 高山高蔵 佐川末蔵 金子重次 大越利一 塩庄造 久田太平 佐藤義衛 鈴木五佐男 塩野国平 佐藤義三郎 佐藤一雄 林伊平 鈴木浄 遠藤久 鈴木清 江尻朝越利一 福場良平 猪狩一元 高杉林政雄 遠藤実 柴崎武之 矢三 大谷喜一 村上正明 加藤鎮英矢氏ら幹部三名に対し解雇予告するとともに、時間外手当は出すが❷退職手当は本年から支給する旨の回答があったが、これは不当労働行為の疑いがあるものとして近日中に地労委に提訴する模様。同所の賃金ベースは六カ年勤続の五人家族の三十八才男工で月給一万円、女子は日給百円のほか月手当六百円。

サケ、マス漁業の船頭連合会創立

県中部サケ、マス漁業船頭連合会創立会はどの程四倉町で開かれた県下の四十八度以南のサケ、マス流網漁業者と同延縄漁業者三十四名で結成したもので相互の漁場調整をはかろうとするのが目的。役員を次のとおり選んだ。

▼会長 鈴木春政（四倉）▼副会長 大方広美（江名）吉田光男（同）▼理事 野隈俊雄（小名浜）伊東福松（四倉）塩田幸太郎（同）▼顧問 北見嘉一（四倉）中田武雄（中之作）

独航船主会で決議

県北洋漁業組合（組合長金成徳治氏）では今年の北洋サケマス独航船の出漁について十五日午後一時から船主会を磐城市江名漁協組で開いた結果、次の決議文を採決。水産庁など関係方面に手交した。

【決議文】❶減船を対象としない休漁船案を採用すること。❷休業船に対する保証金（見舞金は負担する）❸本案を採用しない時は、水産庁割当漁獲案の粋肉で全船操業出漁を強行する。

村振興へ打合会

磐城市の新農山漁村振興事業打合会は十九日午後一時から県民館で開く。

芸妓手踊り
十九日まで

平さくら祭の芸妓手踊は十五日から松カ岡公園の舞台で始まったが明後十九日まで行われる。毎日午後一時と夕六時の二回。だしものは平小唄、花と月、炭鉱椿など一時間ほど行われる。丁度子鍬倉神社の祭典だけに人出も多く人気をあつめている。公園のサクラは丁度満開だ。

松カ岡公園の飛行塔は大人気、十四日の日曜日は遊園地始まって以来の売上げ十五万円だったこのほか協賛券を出しているので利用者は二万人近くにもなっている。なお官庁では子鍬倉神社祭典とあって半日次春で休みをとっている。

消防庁舎の新築
磐城市で近く県に陳情

磐城市では消防署庁舎新築ならびに消防自動車増配置などについて近く県に申請する。

申請書によると現在の消防署庁舎は道路の狭い字横町地内にあるうえに老朽甚しく敏速な消防活動に支障をきたしているので工費七百万円の予算（うち四百万円国庫補助）をもって同市小名浜第二小学校の北側敷地三百坪を買収、木造一部鉄筋の二階建て庁舎を新築するもの。同時に現在の署長以下署員二十六名を四十六名に、また消防自動車二台を六台にふやすこと

火災共済部の加入運動

県生活協同労組連合会火災共済部では最近多発している火災に鑑み加入者を一万名にしようと各組合員に呼びかけている。内郷市の火災では既に十二名がその支給を受けているが、被災者の中には有資格者であっても加入していなかった者も多数あった。平地区の火災共済加入は百二十一名、三百二十八口となったが（十五日現在）平地区労働者福祉対策協議会では有資格者の加入を希望している。

平二小の遠足

平二小の春季遠足は来る十九日行

あす役員会
農委連合会

石城地方農業委員会連合会（会長坂本登氏）では十八日午前十時から財務事務所で役員会を開き、三十一年度経過報告と三十二年度予算、事業計画を審議する。新事業は農業生産條件改善対策に重点をおき、なかでも有畜農対策、農業課税、農協強化対策に力を注ぐ

あす金融団休業

平市金融團では明十八日午鍬倉神社例祭日につき恒例により休業する。

灯台竣工式
廿六日四倉

四倉漁港防波堤燈台復活竣工式は二十六日午後二時四倉町主催で現地で行う。

視聴覚教育の指定校に
湯本一中

常磐市湯本一中校はどんな三十二年度視聴覚教具教材の利用による効果的な学習指導法の研究指定校となった。

たばこ養蚕の経営協議会

たばこ、養蚕経営協調石城地方協議会は二十六日午前十時半から専売公社平出張所で開き、三十二年度たばこと桑耕作の紛争をなくすよう作付計画を協議する。

天気予報（十七日）

【今晩】北よりの風、おそくなって晴間が出る。
【明日】北ないし西風晴、時々薄曇。
海上 今晩やゝ風波がある。明日も日中は多少風波が出る。

スポーツ ぎんざ キヨカ

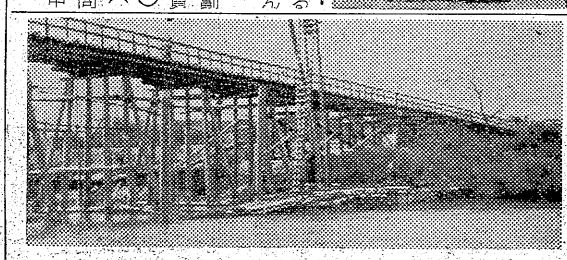

生徒募集
毎日開校（規則書進呈）
午前九時―午後三時迄
東北高等洋裁学院
平市田町 電話三三
就職の近道
編物科 三ケ月、六ケ月

質 お気軽にご利用下さい 平市物見岡 電一三一八 浜屋

郷土の誇り 白馬の雪
☆酒の大半は税金です お飲みになるなら郷土の酒を！

平市 松本酒造店醸 電825

中華料理 亜細亜 平市紅小路電二四五
【出前迅速】

三馬弘進のゴム靴 合羽 丸高 TEL 649

あなたの…… お化粧品とアクセサリーは
一流メーカー品を豊富に取揃え
おしやれの店 藤越 平・ぎんざ

平市青年団連絡協結成へ

27日に結成準備会

発足の新段階に進展

現役陣で協議（上）

石城地方の急速な総合開発とともに平市の役割が大きくクローズアップされている折柄、昭和二十九年解散のままに空白となつていた平市連合青年團の再建は新市の合併後特に市民の強い慾求となつて来た。この好機を捕え本社では市発展の推進力となる青年単位團体の連合体組織化を呼びかけ、去る七日に引き続き、昨十六日は現役正副会長または現役代表による第二回会合を行つた結果、新鮮な現役幹部の熱を腹臓なく吐露し合い、ついに来る二十七日午後二時からいわき民報社ホールに十三地区から準備委員各二名を選出して平市青年團連絡協議会結成準備会の初会合を開くことに満場一致で決定。ここに平市連合青年團結成を前提とする連絡協議会新発足の段階へ進展することが出来た。なお本社では現役代表の希望により連絡協議会結成まで産婆役を続行する。【写真は現役陣による会合】

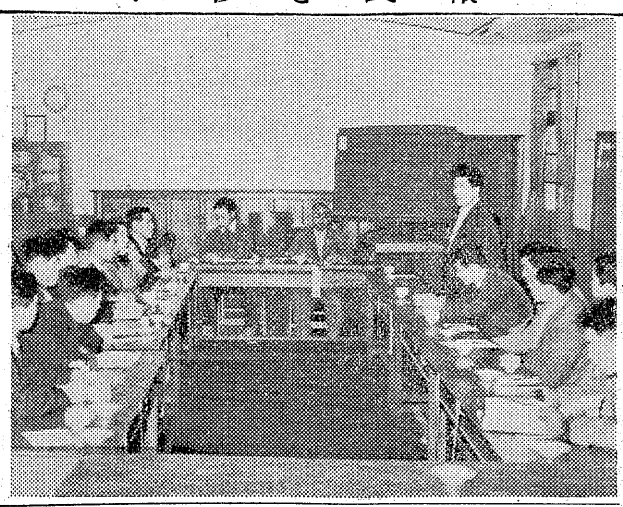

司会　今日はそれぞれ家業、職場にお忙しいところをお集り下さいまして有難うございました。去る七日第一回会合した時の旧役員や先輩達のご意見は大体ご了解願つたことと思います。ご承知の通りこの十四日に県連合青年團の会合があつて県内から各地区連合青年團代表四百名が参加したなかに平市では草野青年團からたつた二名が出席したという有様で、これは対外的にも平市は町村合併をしながら統一がとれていないのではないかという印象を与えたと思うのであります。従つて平市が対外的にうとんじられる結果になるので、市連合体結成を前提とした連絡協議会を、あるいは一足とび市連合青年團が生れればこんなたしいことはないと考えております。そこで本日は現役の方々に連協、連青への建設的話し合いを進めて頂きたいと思うのでありますが、それに先き立ち私がこの話し合いから抜けた方が良ければ抜けますが、どう致しますか？

矢吹　連青のことでここに第二回目の会合を持つことが出来、やつと今日は現役が集つたのですから是非野沢社長にいて頂きたい。そして楽な気持で話し合いたいというのが我々五地区（草野、高久夏井、豊間、平窪）の気持ちですが、

高崎　話を円満に進めていくためにも、その舵とりをお願いします。

司会　では今日の話の概要を筆記していわき民報に掲載してもかまいませんか？

樫村　我々の話し合つたことはまた帰つて團員に報告しなければいけない訳ですから、むしろ掲載してもらつた方がよく、一般市民の方々にも知つてもらいたい。

司会　では二、三日にわたつて掲載します。じゃ市連青解散後生れた市連絡協議会長だつた木田君に、結成当時とその後について説明願います。

木田　では簡単に現在までの経過をご説明します。

昭和二十九年に滝口君が連青最後の会長となり、その三カ月後に公会堂で解散してしまい、翌三十年には新合併した地区との一本化の話し合いが各地区から盛り上つて平市青年連絡協議会が出来ました。その時は各地区から一名が出て話し合い四月に公民館で市連協が発足したのであります。連協の事業としましては立会演説会と野球大会の二つでありました。それがこうなりましたのは生産ブロックと消費ブロックとのズレとその組織自体に対する認識不足から思うにまかせず、翌三十一年の改選期は時期を逸して現在に至つたのでありますが、具体的には本題に入つてからお話ししたいと思います。

司会　それではその連絡協議会は現在なお存続していると君は見るのか、または消滅したと見ているのか。それによつて今日の話し合いも変つてくるが…

木田　私の考えとしては最後の決りになる総会をやる時期を逸してしまつたものの、我々は三十年当時の役員であつて現役役員ではない。

司会　では、自然消滅とみなして、今日から改めて平市連青組織の準備会問題に入つても差支えないか？

木田　私は飽くまで三十年度の役員としか思わない。しかしそういう解釈にもなるでしようネ。

司会　じゃ、自然消滅とみなしていいネ。

坂本　何故、自然消滅となつたその原因を伺いたい。

木田　市青年連絡協議会を作つたが、これは連合体と組織が異つて親睦を目的とし、連合体では専門部長が企画を立案して評議員にはかり、執行部では審議するのだが、連絡協議会の方は話し合いともつてゆく性格で運営委員会を作り、運営委員長が会長と別に出来て運営に当るが、平市のそれの場合、各地区三名の運営委員の集りは、農村地区は夜は駄目、市内地区は昼はだめと中間をとつても、実際には全く出席しない地区や一名しか出席しない地区があり、そのまま企画運営すると一方的になりがちで結果的には「我々の地区では聞いていないから知らぬ」と審議の完全が期せられなかつた。連合体の連青の場合は強引にやつたからそういうことはないが時間的理由や自主的欠陥による欠席で運営が困難になると会長だけがカラ廻りに終つてしまう。これが大きな原因だと思う。

坂本　自然消滅になつた原因が生産ブロックと消費ブロックの差といわれるが、ここに連合体を作ろうというときに連協すら出来ないとあつてはどういうことになりますか。

木田　それは当時と現在との状勢がウンと変つている。当時は頭から連青が無理だというので連協にしようとしたが、連協の性格そのものが青年会の人達に理解出来なかつた。また各単位團体の自主性にも不足していたのではないかと思う。

司会　そのほかにも内部的に分裂する様な原因があつたとも第一回会合の時に説明があつた。今日は「現在ならどうか」というところから話し合つて見給え。

坂本　そうですネ。

樫村　私は新しい青年團の在り方に魅力を持つものであります。例えば四Hクラブは同じ目的のものを同じ考えの者達が集るが故に発展性があり、團結性もある訳です。その点五地区は非常に円満にいつております。私達は過去の失敗を繰り返さないためにも、そして過去は過去として新しいものを築くことに決心して集つたのだからそれを中心に話し合いたい。県大会の時でも平市連青なく、また磐城、内郷、勿来方部の連青にも仲間入りすることも出来ないことを考える時、非常に私達は何というか…情ないという感情をうけたのであります。この席上では何とか皆さんで作ること、建設することにもとずいて話し合いたいと思います。

司会　私も樫村君の意見に同感です。木田君の説明も聞き、先輩の話も聞いて過去の轍を踏まないようお互に努力して貰いたいと思う。近く結成される郡連青に加入申込みをしているのは五地区と飯野地区だけか？赤井地区は島流しのかたちだナ。

羽賀　そうなんです。私達は何とか手を結び合おうと前会長の猪狩さんなんかも随分苦労して来たのですが、出来れば元の市連青の姿に早く戻つてもらいたいと思います。

司会　東部ではどうです。

鈴木　その前に私が希望したいのは例の市連絡協議会が出来た時は、各地区連青から何らかの会費を集めてやつたと思うのです。連協が結局総会もやれなかつた理由は判りましたが、ただ自然消滅してしまつただけでは不味いので、今後何らかの機会をとらえ何らかの形で会費の使用について会計報告でもして頂きたい。東部連青ではこの二十五日に総会で役員改選なども行うのですが、単位青年團からの要望もありますからその前に連絡して頂きたいと思います。

木田　私の方では資料はまとまつています。私も自然消滅では厭なので組織を継続すべく先輩にも相談しておりました。ですから経過報告と会計報告だけは何らかの機会を設けてやりたいと思つている。幸いこの集りの場に呼ばれたのですから今の話のものが結成される前の集りにでも一応報告したいと思う。

司会　じゃ次の機会にでも報告した方が良いネ。ところで東部では現在この問題についてどんな心境ですか。

鈴木　旧市内の場合はいろいろ問題があつて、なかでも大きなことは当時の役員が役員のまま今でもいるのと、新しく入会した人、当時のことについては何にも知らない人との間がピタリとゆかないのではないか。私個人としてはありますが、全日は團長の鈴木剛二さんが商用のため急に欠席となり思いがけず私が参加したため前後の事情も判らず、またこのことに対して役員にもはかつていないので代表的な回答は出来ません。ただ東部連青の現況としては市連青解散後に昨年完全な結集を行い。続いて東西連青がハツキリ提携して東西対抗剣球市長楯争奪戦を行うまでに漕ぎつけました。しかし東西連合については両役員会ではかつた結果否決されています。

（続く）

出席者

東部地区　鈴木幸男
西部地区　後藤武雄
中央地区　高崎三良
〃　島高幸
鉄北地区　木田裕
飯野地区　大和田正之
赤井地区　小野丈夫
〃　芳賀義直
草野地区　樫村正
高久[illegible]　松本兵一郎
〃　本馬元太郎
〃　本馬昭只
夏井地区　大友源左衛門
〃　坂本勝弘
豊間地区　四家富蔵
〃　遠藤忠男
平窪地区　鈴木秋夫
〃　矢吹信和
司会　いわき民報社長　野沢武蔵

（順不同、敬称略）

映画と写真教室

廿三日に本社ホール

平市写真材料商組合では春の撮影シーズンを迎え〝映画と写真教室〟を二十三日午後六時からいわき民報ホールで開く。写真教室はモデル二名を招き「女性を撮る秘訣」田村栄「フラッシュ撮影について」東芝技術部「モデル電気採光実地指導」を行い、映画「十二の写真家」を上映する。

春季の清掃

磐城市の日程

磐城市では春の一斉清掃を次の日程で実施する。家屋内外の清掃。衣類、タタミ、寝具などの日光消毒。ハエ、カ、ネズミの発生場所の撲滅が大きな狙い。とくにこの日程により市衛生班が巡回して薬品を撒布する。なお小名浜、鹿島両地区は追つて実施する。

▼十七日上釜戸、中釜戸▼十八日松小屋、田部▼十九日泉田、昼野、横山、堀之内▼二十日大剣、大畑、須賀、黒須野、萱手▼二十一日下川（中宿、下町、畑中井戸内）▼二十二日泉全区▼二十三日八木屋、小山、駅前▼二十四日玉露、社宅、八木屋▼二十五日神力前、橋本、後川東、後川西、十二番組、東下、八帆入、横町▼二十六日花見岡花見岡東、前坪西、前坪東、中坪、南坪、砂井田、日本水素社宅、西ノ内前▼二十七日金成、林城、岩出、野田、島▼二十八日住吉、相子島、大平▼二十九日永崎、上神白、下神白▼三十日折戸、岸浦、中之作▼五月一日江名全区

田人小改築

落成式を挙行

田人村小学校の増改築工事は植田町樋田建設KK（樋田清氏）が約六百万円で請負、昨年十一月末より着工中であつたがこの程落成したので十七日午前十一時から盛大な竣工式を行[illegible]、増改築坪数は二五六坪八教室[illegible]

最新・最高の品質
LPレコードとHiFi装置
平市2丁目　古山電気　TEL 972

敷島紡績
メリヤス糸の肥満型東襟
380円
茶目や
平駅前白銀通

肉の御用は
三二三屋へ
TEL・323

新しいDPは富士

盛況御礼

毎度御引立を戴き有難う御座います
松月堂小名浜店「セルフ・サービスの店松月」開店に当りましては皆様の御支援を賜り　お蔭様で盛況裡に開店させて戴き誠に有難う御座いました
当店はセルフ・サービスにより皆様の茶の間と台所に直結する「松月」として楽しく気軽に待たされずに　よりよい品をより安くお買い求め願えることをモットーと致して居ります
何卒御愛顧御引立の程お願い申上げます

セルフサービスの店
松月
磐城市定西　電974

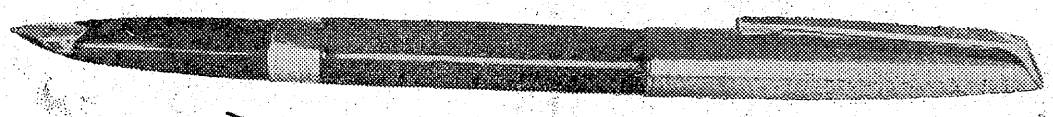
スマートなデザイン
すぐれた性能
好評…
¥・600　¥・1000
¥1500　¥・2000
プラチナオネストペン
万年筆のデパート
岡万年筆店
平市中央通り電399

大型トランス修理
佐藤鉄工所で再び大ヒット

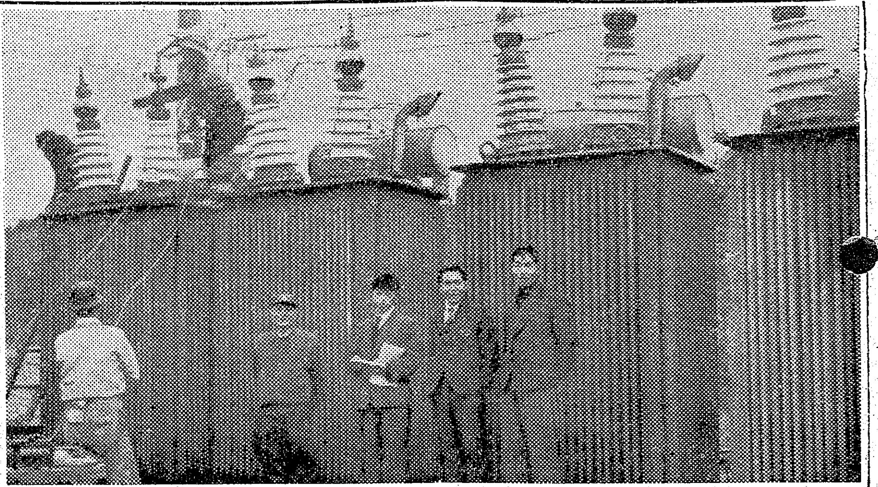

平市月見町佐藤鉄工所（社長佐藤源吉氏）では昨年秋大阪造船平鋳鋼所からの依頼で大型電気炉用特殊変圧器の作製を完成し常磐地方電気業界の注目を浴びたが、今度は高萩炭鉱の屋外配電用五百キロ六万ボルトの特別高圧変圧器三台の修理を依頼されたが短期間に見事完成、高萩炭鉱機電課長ら多数の技術者の試験に合格し納入した、従来大型機器の製作又は修理は大メーカーでなければ出来ないという観念を打破したものでその研究と努力は常磐地方業界の一大進歩であり万丈の気を吐いたものと云われる。

佐藤社長談　この仕事を成し遂げたことは誠に喜ばしい、これもかねての研究と改善につとめた結果で、今後も益々研究を続け世望に答える積りです。

【写真は修理した大型トランス】

巧妙なサギ

平署では十六日夕刻内郷市御厩字上宿二四古物商鈴木高夫（三）を詐欺の容疑で逮捕した。調べによると鈴木は昨年十一月ごろ平市尼子町二古物商山本トクエさんから支払う意志もなく古物の買出し金として現金三千円を詐取した他、三月上旬四倉町仲町五八古物商高根沢与作さんから同様手段で現金千二百円を、三月十七日には平市仲町一四の二古物商武藤一義さんから千六百円を詐取したことが判明なお余罪ある模様で追求中。

殴った二人
内郷で挙る

内郷署は十六日午後八時半ごろ四倉町下仁井田工員鈴木保男（三）勿来市山田町工員神永隆三郎（三）を暴行傷害現行犯で捕まえた。二人は同日夜八時ごろ内郷市御厩地内閑道を通りかゝつた同市小島町新町四〇雑貨商吉田健次さん（三）と同店員鈴木武さん（元）に因縁をつけて、吉田さんの頭、肩を殴った挙句、鈴木さんの右足をナイフで刺し二週間の刺傷を負わせた。

テレビ愈よ見られるか
廿日から技術調査
田辺課長ら一行水石山へ登る

水石山頂に計画されているテレビ中継所の設置問題は常磐総合開発と共に進められているが、いよいよ本格的な調査に乗り出すため来る二十日その道のベテラン東京中央放送局の田辺技術課長ら一行が来平、現地の視察を行うことに決った。

現在は磐城市内では若干受像出来る程度で平市では雨天、曇天の場合にはかすかに受像出来る時もあるが殆んど不可能に近い状態にある。平市八幡小路の高い処に設けられてあるNHK平放送局では昨秋テレビアンテナを建て、実験したが好成績は得られず、平市内でテレビを常備しているのは僅かに過ぎない。こうした現状から地元民はテレビ中継所の設置を強く要望している訳だが、今度の調査では東京と仙台から出されている電波の受像状況を調べることになっている。なおテレビ電波はラジオ電波が地表を這って行く性質のものとは違い、直線コースで進むため障害物があれば遮断されて受像が困難となるものだけに、調査の結果が期待されている。

セメント工場荒し余罪

四倉町磐城セメント工場から砲金類百二十貫二十万円相当を盗み付近にかくしておいた四倉町大森ブリキ人夫片寄栄一（三七）は平署で余罪を調べたところ、昨年以来数回にわたり同工場から鋼線百五十貫二十万円相当を盗み古物商に売っていたことがわかった、古物商数名は盗品故買の疑いで調べをうけている。

文明ちゃん生命危篤
二人は軽傷、平市内で交通事故

十六日夜から十七日朝にかけ平署管内に交通事故が二件あった

▼十六日午後九時ごろ平市仲町地内交叉点で平下大字下神谷字堤原二〇秋山傳重郎さん（四三）は酒に酔ってバイクを運転し平市堂ノ前佐藤悦子さん（三九）をはねとばした。秋山さんは頭部に全治二週間の裂傷、佐藤さんは右腕や左足に全治一週間の打撲傷を負った。

▼十七日午前八時五分ごろ平市大字下神谷字宿地内国道上で同市司字農坂本明雄さん次男文明ちゃん（三つ）は平に帰る途中の平市五丁目一七佐藤商店々員紺野国次さん（三）の運転するオート三輪車にはねられ後頭部陥没骨折で生命危篤。文明ちゃんは野菜行商人と道路上で話し合っていた母親のところへ行こうと道路を横断しようとしたものでオート三輪はスピードを出し過ぎていたためブレーキをかけたが間に合わなかったもの。

四倉の慰霊祭

四倉町慰霊祭は大野地区十八日、四倉二十四日、大浦二十五日いずれも午前九時各地区忠魂碑前で行う。

鉄道電話線
八百米盗難

十六日夜十時ごろ常磐線内郷湯本間の常磐市傾城地内トンネル上の鉄道用電話線と信号線が八百二十二米に亘って盗まれているのを入山踏切警手が発見、平鉄道公安室に届出た。この付近は電線盗難が頻発しているため一部切断された場合は司階切に警報が鳴る仕掛けになっていたが、現場に行った時には既に盗まれていたもので損害約七千円。

内郷でも事故二件
一人はキトク、一人重傷

十六日夜、内郷市御厩地内に二件の交通事故があり、一人は生命キトク一人は重傷を負った。

▼同日午後七時五十分ごろ綴町内で通行していた同市御厩三〇農業松野栄四郎さん（五七）は後から来た平市田町平タクシー＝運転手高木正男（三）＝のハイヤーにハネられ頭に三週間の打撲傷を負って共立病院に収容された。

▼同日午後九時五十分ごろ綴町内郷タクシー＝運転手郡司栄雄（三）＝ハイヤーは酔って歩いていた同市白水炭鉱夫半沢清さん（四〇）をハネ、内臓出血で共立病院に収容されたが生命危篤。

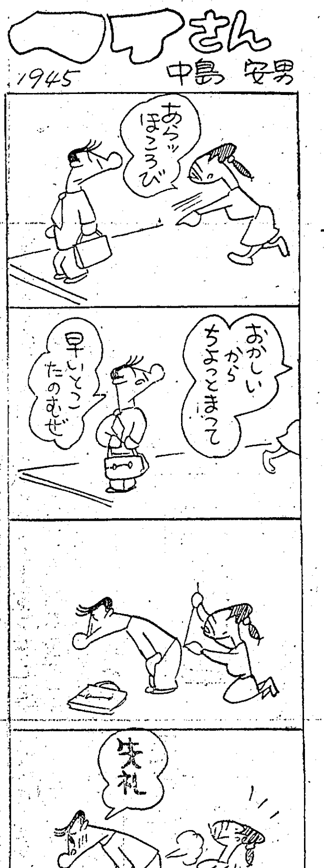

街路樹を五十本
磐城市で植樹祭行う

磐城市の植樹祭は十六日午後二時から小名浜駅前通り街路で行われ堀部県総務部長、三代市長ら関係者およそ二千名がプラタナス、アオギリ計五十本を植えた。

緑の羽根募金運動（十六日から二十五日までの十日間）にちなんだもの。中、高校生の〃緑の羽根〃街頭募金も十五日から始まった。同市の募金目標額は十万円。

【写真は植樹する堀部総務部長ら】

デマは乱れ飛ぶ
不安の日は続く内郷市

去る十五日の内郷市宮町滝の大火原因は内郷署が全力をあげて基本捜査を続けているが依然として確証をつかめないが、その後の内郷市内には「十七日夜に竹ノ内が燃える」「今度は一ノ坪の何某の家から出火する」という噂が乱れ飛び、果ては消防署にまで電話警告され、前の大火が噂どうりだったため「今度も当る」と市民は荷物子供の疎開から交替制の不寝番を行うなど恐怖のどん底でおびえている。このため内郷署では県機動隊平分遣隊の応援を求め昼間は自動車による広報活動に乗り出し「デマを言った人の名と所を届けて下さい」と人心の動揺の防止に当り、夜間は常備消防団と協力して不眠不休の警戒に当っている。しかし噂の出所は子供や、また聞き許りでハッキリせず、混乱防止に大童だが「前に当ったから今度も」という市民の安心は強いようである。

運転手切り挙る

平署では十六日磐城市江名北町無職吉田公男（三）を傷害容疑で逮捕した。吉田は去る十一日午後六時ごろ平市豊間町地内で常磐交通バスの運転手栗城徹さん（三七）＝平市才槌小路二三＝に対し小犬の乗車を断られたのを憎み顔にカミソリの刃で全治二週間の傷を負わせた疑い。

大撮影会と 写真教室

写真教室
日時　4月20日（土）午後7時—9時30分
場所　小名浜信用金庫階上ホール
教室内容　（カメラの構え方）等
講師　岩間倶久　全日本写真家協会員
　　　小西六技師

大撮影会
日時　4月21日（日）午前9時30分より
場所　小名浜富ケ浦公園広場
指導　岩間倶久
モデル　山田彌生・秋山信子・菅井弘子

賞
推選　1名　磐城市長賞
特選　1名　磐城市観光協会長賞
準特選　1名　磐城市商工会議所会頭賞
入選　20名　伊勢丹カメラ店賞

コンクール応募規定
主題　桜の富ケ浦公園を主題に楽しいお家族連れのほゝえましい状景
　　　桜の富ケ浦公園を主題にしたスケールの大きい新しい観光写真
　　　モデルを配した写真など
サイズ　六切（8×10）以上　締切　5月10日
審査・発表　5月11日午後7時より公開審査　小名浜信用金庫階上ホールにおいて終つて岩間倶久氏批評
送付先　磐城市　伊勢丹カメラ店
主催　磐城市古港　TEL・404　伊勢丹カメラ店
後援　磐城市役所　磐城市観光協会　磐城市商工会議所
　　　いわき民報社　小名浜写真作家クラブ

キリンしか知らぬビール通
新発売のアサヒゴールドビールはフランス風のホップと香味が素晴らしく東都ではなかなか手に入らぬそうですがキリン党の多い平ではさつぱり。
○大ビール（おつまみ付）一三〇円
○中〃　〃　一二〇円
○黒〃　八〇円
木曜サービス細切昆布　百匁二〇円
越
藤越　小名浜　平市

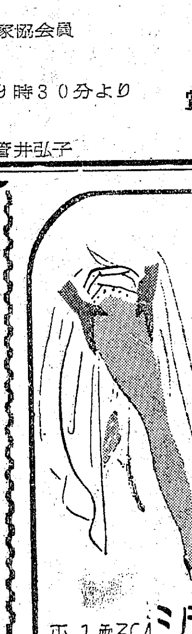

平・1・電364　シラドヤ

ナショナル
電気冷蔵庫
電気洗濯機
電気扇風機
ホームポンプ
販売・修理
アフターサービスの店
山野辺電機商会
平市南町（平和通）電1233
工場　平市北白土電　264

橘会4月配品
形・色も面白い　吹きよせの小皿　小さいお菓子　ビールのつまみ　珍味の小皿に可愛らしく楽しい小皿です
趣味の橘会
武田陶器店
平市一丁目　電229

鈴
改装一周年記念大売出
☆期間　4月10日から30日迄
☆御家庭に喜びをもたらす鈴屋の特価品…連日提供
☆お買上げの方に洩れなく記念品進呈
☆指定商チケツト大歓迎
☆お買物は楽しく経済的に
鈴屋
平市東北電力前　電1788

平の成人学校さまさま

優秀だと市外から殺倒

だが定数百五十名で締切る

平市の成人学校は高校入試でおちた生徒たちが殺倒、すでに定員一杯で締切つたが、市外の入校希望者が何んとか入れてくれと、無理だのみするのが多く、平市教委事務局も気の毒に思いながら、なだめすかして断つている。

平市の成人学校は今年から平一中二中、三中の三校に一級ずつ開設した。定員各校五十名。去年は一中が校舎建設のため草野中が変つて行つたが、今年は一中となつた。成人学校は昭和二十七年四月、高校入試におちた生徒たちを救う見地から設けたもので、在校生と同じ服装で同じ教育をするのだが、月謝はPTA会費として一月分四百円に学級費五十円の合計四百五十円とられる。いわば中学四年生ということであり、一般的には予備校と呼ばれている。成人学校に一年頑張つて高校を受けた生徒の合格率は昨年、百五十六名が受験して百十九名が合格し七十六%という好成績から、ますます成人学校の人気が高まつた。特に三中は九十%の合格率、二中が六十七%草野中が七十%だつた。

今年の成人学校入校希望者は市内だけで百四十四名、去年の百六十名より少いが、これで定数の百五十名に対して六名の余分しかなかつた。特に一中は五十名が希望し同校だけですでに定員一杯。二中は二十六名、三中が十八名、豊間二名、藤間中十六名、草野中十九名、赤井十三名がそれぞれ希望者百四十四名。これを三学校にうまく割ふつたが「平の成人学校は優秀だ」との評判から勿来を始め遠くは楢葉町、小野町、茨城方面から五十名ほど希望、そのうち六名ほどしか採用できなかつた。あとは今年から常磐市、磐城市、好間村、小川町、四倉町などで開設しているのでその方に斡旋している始末。

柳沼主事談＝全く、あやまつた市外からこんなに申込みされても入れる余地がない。学級をふやせといつても予算の点もある。成人学校は専門教師二名ずつおき、あとは学校の先生五名に手傳つて頂いているから実力もつくし、評判も良いワケだが、こうも狭い門になつてくると、入れる場合でもその父兄の真剣さにどう答えてよいか判らなくなる。中には涙を流して頼まれる時もあるが、仕方がないしネエ

市民の相談室

私設消火栓を設けたい

水管の口径は二十五ミリ以上が理想

（問）私の家で今度防火用として消火栓を取付けたいと思うのですが設備をどのようにしたらよいか迷つております。参考になる点がありましたら御回答下さい。（久保町　一主婦）

（答）私設消火栓を設ける事は別に市に於て制限はして居りません。然しお宅の水道管の太さがどの程度であるかわかりませんが口径が二十五ミリ（一インチ）以下の設備では消火栓として役をなさないのではないかと思われます。そのような場合はもつと太い管で全部を引き変える必要があります。室内消火栓の取付は別に特殊な申し込みではなく、一般の増設工事となりますので水道課の窓口えその旨御申し込み下されば資材は当方で購入して取付は完了する事になります。その設備の代用と迄はゆきませんが引変える事が不可能な場合は屋外に撒水栓を設ける事も一方法かと思われます。（平市水道課）

商店裏街道

なお栄の処女客

平市南町通り松浦靴店（店主松浦直惠氏）は今度、店舗を改築してお酒と食事の店を開店した。まさに百六十度の転換である。名前は直惠をとつて「なお栄」とした。松浦旦那もカウンターに出て「ハイ、イラツシヤイ！」と自らサービス。ムカシのんであるつた御仁だけに、飲み手の心もよく心得開店早々、酔どれに「泊めてくれ」とせがまれて、ホトホト水商売のムズかしさを知つたらしいが、特に弱つたのは相手がどの位、金をもつているかどうかという点。処女客はオンボロ服のおつさんだつた。元気よく「ウイスキーを呉れ」ときた。一杯は開店祝でサービス、二杯、三杯と飲んだが、一番先に頭に浮んだのは「果してこのお客さん金をもつているのかナたかが二、三百円で無銭飲食され警察沙汰にしても面白くない」ということだつた。結局、清算して帰つたのでホツとしたが、客は身成りだけで判断できぬ点を先ず知つたらしい。

随筆

若さのバランス

真尾　悦子

むかし、或る女の詩人に「若さに向つて一目散にかけ戻りたい」という言葉をきかされたが、その頃若さを持て余し気味の学生だつた私は、別に感動もしなかつた。ようやく今、その人の年令になつて、しみじみ味わうことである。リウマチなどという、およそつや消しなものゝために眠れない夜、まるでおしやぶりを取り上げられた赤ん坊のように、仕事に手が出せないで茫然としている自分を考えて、しよんぼりしてしまう。そんな時きつと「若さに向つて一目散」を思い出すのである。この頃は殊に中年の方の着物の色柄がめつきり派手になつて、バスの中などでハツとすることがある。衿もとの色とお顔があまりにもちぐはぐなのだ。髪は型の如くちぢれて短いのだけれど、真ン中のお顔だけがどうみても生気がなくあらゆる点でお年を召しているのだ。フランスでは若いうちは黒いものをすつきり着て、年配になつてからお顔の手入れも丹念にブラウスなどに赤い色を大胆につかうときいたけれど、やはり内面的なものが全然そつぽを向いていたのでは赤い色に対する女の執着が却つてみにくく、考えを強調する結果になるのではないかしら。若さは外観より心の弾力から生れる。（平市胡麗沢）

珍品探し

安全かみそりの刃研器

切れぬカミソリは皮膚のために悪い。「富士はやと」は簡単にしかも、絶対安全な刃研ぎ器で日本で唯一の製品。砥石は特殊な材質を使つてあるので、消耗度が少く、これを支えるスプリングが刃を程よくおさえて簡単に数回でとぎ上げる作用をする小型でスマートなので旅行にも愛用されている。研ぎ方は容器を開き、二本のピンに剃刃をハめる。次ぎに容器を閉じ、紐の一方の[illegible]なつている方を適当に釘かカンナにかける。紐のハシのツマミを持ち、器を紐の線に沿つてゆるやかに十回ほど往復すると研ぎ上がる。その時間ワズかに十秒。別名「両刃安全かみそり刃研器はやと」という値段は四百三十円。日東商会調べ。

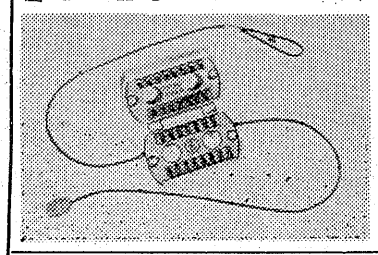

いわき歌壇

歌碑

磐水老生

白御影愚庵の歌碑がやがて建つ春の長閑日の城山公園
親恋ひて清レツの一と生了へまし
愚庵先師は我が瞼人
万葉の心を今に生かしたる大き歌
人かなしき愚庵
言の葉のまことつくして師は歌ふ
親思う誠人思ふ誠
やかで咲く桜も碑に散り敷かむ色
即是空空即是色

今晩のラジオ

17日

◇NHK　一〇四〇KC
六・〇〇　こども▼三太の大手柄▼おやナアニ
六・四五　今日の横顔
七・三〇　お笑い職業案内
八・〇〇　放送演芸会▼落語「浦島太郎」（二人グセ）▼漫才
九・三〇　ラスターの独唱会
一〇・三〇　虹の劇場「綾のつづみ」

◇ラジオ福島八〇〇KC
六・〇五　トニーの童話
六・四〇　劇「永遠に答えず」
七・三〇　演芸アマ・カラ亭
八・〇〇　素人ものまねコンクール
八・三〇　浪曲「忠臣蔵」
九・〇〇　明色アベック歌合戦
九・三〇　あなたがえらんだ今週の花形歌手
一〇・〇五　名作アルバム

民報映画案内

◇平市　二十三日まで
★世界舘（七・〇二）まだら蛇（八・三八）夜の河
★東映劇場（七・一〇）不良女学生（八・四五）第十三号機橋
★ひかり座（六・一〇）羊を守る犬　鹿皮服の男　スイス（八・二〇）わんわん物語（十七日まで）
★平舘（六・五五）愛ちゃんはお嫁に（八・三五）花は嘆かず
★聚楽舘（七・〇〇）水田地帯（八・五五）ならず者部隊（二十二日まで）
★民劇（六・三〇）美貌の都（八一七）雨情（十九日まで）
★平文化ニユース（八・四五）マンガ　北極ものがたり（二十日まで）

◇常磐市湯本　二十二日まで
★湯本座　夜六時三〇分　知りすぎていた男　雨情
★三函座　夜六時三〇分　正義派　朱雀門
★常磐座　夜六時三〇分　地獄の戦線　征服者（二十日まで）

◇磐城市小名浜
★国際　夜六時五〇分　大番　知りすぎていた男（二十二日まで）
★磐城座　夜七時二五分　リングの女豹　慕情の河（二十三日まで）
★金星座　夜七時　街燈　白磁の人（二十日まで）
★銀星座　夜六時二〇分　見知らぬ人でなく　果てしなき蒼空（十九日まで）
★東映　夜七時　大名ばやし　喧嘩社員（二十一日まで）

誕生日の運勢

三世相

十七日生　この日生れの人は野心家でもあるが常にフトコロ勘定をするような性質もある。常にゆとりのある大きな気持で人に接し、事を処して行くことが大切。事業などには向かない。

100貨店

内郷市は財政的に火の車だつたが、一月一日からの大火四度、ボヤ、山火事をふくめると三日三晩に一回の割で出火、全く内外ともに火の車となつた。それに原因不明の放火説が強く、未だに犯人があがつていない。住民は火事を予告するような流言飛語に惑わされ、ノイローゼ気味だという警察官も全くネむれた空じやあるまい。冷静さを失つているからこういう時は正常な人ですらデマを真に受ける。だから捜査に当る警官もいよいよ頭が混乱する。平三小のボヤですら生れたばかりの嬰児の死体が切られて、箱につめられていたとの流言が飛んだ曝東大震災の時も朝鮮人が暴動を起すというデマが飛んだ「火の気のないところに煙はたゝぬ」デマだデマだと思つていても、これがホントになる。ホントにデマは恐しい。内郷の大火はデマの消火も大切だと教えている。（龍人）

DPはタナカ
造花専門　橋本屋　平市新川町電一九四八

ケーキは東京堂
うちわ　カレンダー　広告マツチ　平市新川町　嘉見家　電二九五

かっぽう　開花

貸ふとん　平市新川町　電四二三番　スズキ

月賦　指定商　チケット　歓迎
ラジオは日東

大谷石　五丁目　電六六　井上

平驛前でいつ何時でもお食事のできる店　ときわや　デンワ一三六〇

開花亭のパン

急募　▽時計技術者▽特に小物技術に優秀な方▽経五年以上▽歴持、要保証人　平市五丁目電一九五金光堂

プレス見習工▽二名▽中卒▽通勤可▽給委細面談　常磐市宝海電（常磐）四一〇番　小沢ネーム

店員　▽オート三輪免許証所有者▽経験三年位▽二十才前後　平市堂の前電一六二〇玩具問屋幸楽商店

印刷工急募　▽職種機械工▽文選工（男女不問）▽製本工各一名▽委細面談来社乞う　平市一丁目七　電話一〇九番　渡辺印刷所

宣伝にサービスに広告マツチ　さかいや　平六電四八五

医療厚生指定病院　財團法人　竹林病院　本院　平市十五丁目電八一一　分病棟　平市小太郎町電六〇八

マイサル粉石鹸　代理店　袋屋本店　電516

快鼻湯（かいびとう）　蓄膿症、鼻カタル、鼻カゼ、頭重、肥厚鼻炎性、鼻汁多加症　鼻病一切　水野薬局　平市一丁目一〇　電話六九九番　支店　好間村稲荷下

その他鼻病の為に記憶力減退の方々にも賞讃されております。いろいろの手当をしてもよくならない方は一度御相談下さい

経理・税務・会計監査　お気軽に御相談下さい　懇切に指導研究致します　公認会計士　高橋義　平駅前三延ビル三階電一〇一七

シネマスコープ　総天然色　CINEMASCOPE
ピクニック
汲めどもつきぬ、青春の哀歓を讃えた感激の名作…御要望にこたえて再登場!!
55円
ウイリアム・ホールデン　キム・ノヴアク主演
コロムビア映画
picnic

LA DONNA DEL FIUME
河の女
総天然色
感激も新たな名曲〃マンボバカン〃に乗つて奏でる女の悲愁と野性の恋!!
監督マリオ　ソルダノティ
イタリア映画の傑作
ソフィア・ローレン主演
18日➡22日　ひかり座