夕刊 いわき民報
発行所 平市田町六三
いわき民報社
編集部 電381
広告専用 1222

定評ある呉服店
春の着物と帯
三井
平・三電284 1248

四名が揃つて出馬

あす告示、常磐市長選深刻な様相

常磐市長選挙の告示はいよいよ明二十四日と迫つた。すでにトップを切つて松本久吉氏（前湯本町信用組合理事長）が供託するや矢吹狂司氏（現市長）が相つで供託、日野利春氏（前教育委員）磯野清治氏（前常磐炭鉱労働組合長）も供託して、明日の告示を前にして四氏の出馬はすでに確定したのだ。こうした告示を前にしての供託は従前にも、他にもチョット類例を見ないことであつて、かくて戦いの日が明示されない先に現実には戦いの火蓋が切つて落されたことになつた。それだけにまた今回の市長選は従前に見ない深刻な様相を露呈している。従つて明二十四日の告示と同時に四氏は一斉に立候補届出をするものと予想され、ここにはじめ本格的な選挙戦が展開されるわけだが深刻な様相を呈するに至つた市長選挙の過去の経緯をふり返つて見よう。

磯野清治氏の立候補は昨年七月ごろ常磐炭鉱労組中央委員会で打ち出され本格的には前進しなかつたが、同年の十一月になつてハツキリと同氏の立候補を認証し、磯野氏も出馬の意志を固めた。このころ日野氏が突如として「市長選出馬」を表明した。ここから革新系としての日野氏は炭鉱労組の組織の中からの市長選出馬は市長選の性格から見て民主的でないとの見解をとり磯野氏の出馬断念を期し磯野氏との調整工作に乗り出したが結局両氏の話し合いはつかなかつた。この間日野氏が出馬の決意をひるがえさない旨の再声明があつたりして革新系の対立となつた。かくて推移するうち保守系から松本久吉氏の出馬が確定した。ところが矢吹狂司氏も出馬の意向を見せるに至つたので、保守系から二名となるので、ここでも石城選出県議間の斡旋で一本化工作に入つたが、遂にこれも破れた。すなわち松本久吉氏側としては矢吹氏に対しては前の湯本町長公選選挙の雪辱戦でもあり、例の「こいと会談」において矢吹氏が「つぎの市長選には勇退するから残任期間を果させて貰いたい」と心中を述べて結局残任期間を勤めて今回の市長選となつたので、松本久吉氏として真談峡の斡旋に対しても強くそれを主張して譲らなかつたもの。一方矢吹狂司氏側では社会情勢の変化などから見て矢吹氏の再出馬が望ましいと主張を続け、両者譲らず遂に一本化調整の実現を見るに至らなかつた。かくて革新系保守系ともに二名ずつの立候補となつたわけで、それだけに今回の市長選は前代未聞であり、深刻なものがある。

既に戦いは始つている

いよいよ明二十四日は告示と同時に噂の四氏は一斉に立候補届出を行うであろうが、すでに戦いは進められていたのだ、告示前の戦いは如何なる様相であつたろうか磯野氏は労働組合の強力な組織票に足固めをし、町から立候補する松本、矢吹、白野三氏の食い込みを必死に防いでいる、一方三氏は炭鉱側からの票の獲得如何に当落に影響するとあつて、強烈な切り崩し運動を展開している。さらに町側の三氏について見ると松本氏は前回の町長選挙の雪辱戦でもあり、旧湯本全町内に馬力をかけ、炭鉱地帯にはそれぞれの足掛りを持つ一方、農村地帯にも中を広めて漸次尻上りの好調を辿りつゝある、矢吹氏は現市長の強味を発せているようだ、農村方面には強いとのことである、一方日野氏は出足が早かつただけに町と云わず、炭鉱、農村を問わずくまなく歩いているので、あなどり難い一告示の日から十日間、五月四日市民の審判が下るのだが、この十日間の戦線でどんな結果を見るか必死の攻防戦が展開されるものと見られる。

平と小川で歓迎会

ライスキング　七日に郷土入り

ライスキングとして有名である在米日本人会長などをつとめ日本人の利益のため更に日米親善に大きな役割を演じて来た郷土出身の国府田敬三郎翁も去る十四日来日、渡米以来昭和十年訪日から二十二年振りでなつかしの日本にやつて来た、目下国内の名所旧跡を視察しているが、愈々五月七日に郷土入りをすることに決りその滞在日程も決定した、それによると九日は平ロータリークラブの歓迎会、十日小川町主催、十一日平市主催の両歓迎会が開かれるのに出席するほか多忙な日程で十五日大竹知事を訪問する、決つた日程左の通り。

▼五月七日　九時五十分上野発平着十三時十一分、直ちに汽車又は自動車で出身地小玉へ、国府田英三氏宅泊り
▼八日　法事十時―十二時、部落の老人招待、若松屋司氏宅泊り
▼九日　平ロータリークラブ主催歓迎会、午後零時半から一時間、いわき民報社ホールで、終つて観光拠視察。
▼十日　小川町主催歓迎会十時―午後二時、終つて三阪村差塩

出始めた麦の穂

桜も散り苗代作りも間近い、麦もそろそろ穂が出始め農のいそがしい時節となつた。朝日に照された【出始めた麦の穂＝二十三日平市草野にて＝】

麦の穂はくつきり頭をもたげ道行く人々にほゝえみかけている。今年は異状乾燥とあつて草丈が伸びず麦作は近年にない不作でお百姓さんも浜い顔。

県土木委に四倉で陳情

四倉町では明二十四日県会土木常任委員が漁港などを視察に来るのを機会に吉田町長がつぎの六項を陳情する。

▼観光道路から上仁井田、戸田を経て県道に至る都計街路二千二百八十㍍に幅七㍍を都計事業で施行されたい。
▼銅山線県道から千軒平に至る九千㍍を幅七㍍に広げ県道に編入されたい。
▼仁井田川合川城の床固工事を計画されたい。
▼海水浴場付近に防潮設備をされたい。
▼四倉漁港の二十九、三十年度の防波堤被害を早急に復旧されたい
▼四倉港局部改良工事は三十二年度に千二百九十万円で施行と決つたが、船が大型化し現在の水深では出入困難だから港口を広げ港内を掘り下げられたい。

物産館の整備へ

山崎会頭抱負を語る

平商工会議所会頭に再選した山崎餐助氏は二十二日夜七時から南町松本楼に地元記者団と懇談会を開いたが、その席上、商工行政に就いて大要次のような抱負を述べた。

☆前回の会頭時代には商工会館の建設に全力を注いだが、本年は物産館（商工会館の階下）の整備に力を入れたい。これと相俟つて東北地方のいろいろな物産を大いに斡旋紹介につとめたい。

☆常磐総合開発を始め常磐線電化、テレビ誘致など常磐地方は着着発展の途上にあるのでこれと歩調を併せ、商工祭間題も例年同様な形式から脱して暫新的な企画を考慮したい。とにかく商工会議所の会員は現在千四百名（一般会員と特定商工業者をふくめて）これが業種毎に八つの部内に別れそれぞれ活発な活躍をしているので同会の躍進は大きく期待されている。

競輪記念品代各校に贈る

平市では六周年記念競輪の売上げが好成績だつたところから、市内小中学校十八校に記念品代として総額五十三万円を三十三日、各校長を集めて贈つた。

公使会の新役員

磐城市公使会定例総会は二十一日小名浜公民館に会員十八名が参集して開き役員を次の通り選んだ。
▼会長小野利平（市役所）▼副会長鈴木徳平（小名浜公民館）▼会計小野卿（玉川出張所）

珠算県大会で優勝

平商チーム全国大会へ

第十一回国民珠算競技大会県予選に競つた結果、地元平商Aチーム（熊田道子＝二年、吉田恵、阿部紀一＝二年）が団体優勝を、また熊田道子さんは個人優勝の輝く栄冠を獲得した。これで平商は昨年に引き続く二年連続優勝の金字塔を打ち樹て、五月十九日中央大学で開く全国大会に出場することになつた。この日平商生は十名参加のうち九名が予選を通過するという好成績でスタート。団体個人で優勝したほか読上暗算競技にも坂内清修君＝三年＝が二位に入賞する好結果を挙げた。三百三十名の珠算部員を指導する同校松崎宏教諭は「一昨年まで一般水準より低かつたのが、昨年から今年と漸く水準に追いついて来ることが出来ました。今年は八月開催予定の県大会に優勝。十一月予定の東北大会にも優勝することを部の目標としています。東京ではベストをつくしてやつてもらうつもりです」と完実した珠算部に期待をかけている。

【写真は平商珠算優勝チーム。前列左から吉田、熊田、阿部君、後列松崎教諭】

キユーピット像除幕式挙行

来る廿五日

平市では三十米大通り消防髪前のロータリーに完成したキユーピット像（十五万円）の除幕式を二十五日正午から行う。当日はこの像を寄贈した平ロータリークラブ全会員四十四名、平市から諸橋市長始め各課長ら全員出席する。なおこの像は総工費十六万円で完成、高サ一・二米、土台はスマートなタイル張り。この囲りには直径六米の池があり、ユツカ蘭、玉伊吹なども植えられた。全裸の子供が持つツボの上からは常時、威勢よく噴水され、近代都市の姿を象徴している。

高野山参詣募集

磐城市古湯、高野山真言宗福島宗務支所では高野山参詣をかねた奈良京都観光の旅を二十七日から五泊六日の予定で行う。費用は概算八千円。参加希望者は同市古湯冷泉寺の同支所に申込むこと。

天気予報

二十二日
【今晩】北風強、時々小雨。
【明日】北風強、日中うす陽がさすこともあるが、又時々小雨の天気。
海上　今晩明日共に風波があり荒透しが悪い。

ピッタリとお気に召すこと受け合い!!
正札堂洋服店
平市田町通り

花を愛する人は
心清らかだと申します
菅波食品生花部
平市田町 電939

婦人用靴下
アンコール
トリコール
スカーフ
ネッカーフ
平1番364 シラドヤ

タイルと衛生陶器
綺麗な浴室　清潔な台所
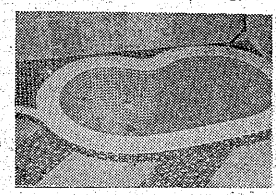
タイル張工事には御予算による最上のものを当店タイル部専属タイル工により設計施工を致します。ぜひ一度御相談下さいませ。
武田陶器店
平市一丁目 電2229 タイル部

米国に負けじとハリキリ候
アメリカの豚肉の消滅は廿年前にくらべ二割しかふえていないのに鳥肉はなんと十四倍！これに奮起、大いに食べて頂くため明廿四日は鳥肉の大特売。
○鳥肉上　百匁　一七〇円
○〃中〃上もつ〃　一五〇円
○〃中もつ〃　一二〇円
○〃　一〇〇円
藤越
小名浜 平市

いわき川柳

川柳小名浜吟社

四月十七日於水素社員クラブ
「流行」　江尻北向選

天　いつからか悩みを祓めたコンパクト　香風
人　ファッションショウへ視線が突きさゝり　樽児
地　大学を出て流行歌鐘一ツ　一宇
天　流行へ遠く母の座だけ残り　立石弦月選
「ミシン」
人　見に行つて蛇の目ミシンに巻きこまれ　夕映
地　再婚をミシンの音は受けつけず　辰巳
天　娘婿として生きるミシンにある人気
「鏡」　加藤香風選
人　鏡台にたんだん歳を吸いとられ　紅葉
地　初夜明けて刎な私がいる鏡　弦月
天　いつからか悩みを祓めたコンパクト　香風
人　通勤（流行ミシン鏡）着原一宇選
地　流行の柄を選んでいる母子　玄日
天　流行が女のすねを上下する　紅葉
人　流行を金のない奴笑つてる　樽児
地　流行を追いつづけて嫁きおくれ　恵世
天　昼の日を閉ざし流行作家書き　麦秋
人　男もの縫つてミシンは素肌され　夕映
地　内職のミシン励ます子の寝顔　恵世
天　新家庭ミシンを置いてせまくなり　辰巳
人　内職のミシン疲れた音でふけ　麦秋
地　深夜向鏡くミシンへ子は眠り　辰巳
天　鏡台にたんだん歳を吸いとられ　北向
人　流行の中に目を楽く日本橋　正行
地　チンドン屋トツプモードで街を行き　哲也
人　Yライン大根足でおきざまり　憲世
天　ひつそりと破鏡の女寡惜しむ　正行
人　流行を追わぬ我が家にある平和　一宇
地　席題「卵」「吊」（五選）
天　吊された服も疲労を訴える　関一
人　吊されている干魚の悲しい瞳　哲也
地　突然と吊輪揺れてる終電車　麦秋
天　吊皮にすがり一家を寄添え　竹葉
人　吊された服に届かぬ貧しさ　玄月
地　横綱の卵が砂と四ツに組み　一宇
天　吊された鶏の鳥にも春が来る　関一
人　風鈴を吊したまゝに屋根の雪　香風
地　文化的過ぎてどこにも吊されず　哲也
天　吊された服も疲労を訴える　正行
人　ふ化しないまゝ天才忘れられ　正行
地　税務署が歌手の卵へ注目し　麦秋
天　デパートは売らない夢をぶらさげる　香風
人　新婚へ嫁の里から来た卵　幹明
地　提灯を吊し夜桜人を呼び　正行
天　幼子は卵握つて明日の夢　北向
人　吊しげするには怖いキノコ雲　竹葉
地　婦人会卵貯金で気勢揚げ　玄月
天　火の燈に女工哀史が社を吊す　樽児
人　ハネムーンの宿り朝げの生卵　恵世
地　徘瓶の首さを吊す母の腕　春宇
天　失言を摑んで議員を吊し上げ　正行
人　初産の卵所へ見を歩き　一宇

◎句会案内

とき　五月十七日（金）午後六時
ところ　日本水素社員クラブ
会費　五十円
宿題＝風・欠伸・探す
（各三句吐）
◎新入歓迎

大島の風光 たより ❸

大島ゴルフ

岡田港近くスペイン風の建築で娯楽施設が完備した観光ホテルの前方にあり、遠く伊豆半島の天城らが見られる。乳か崎も近い、突出した風景崎の岬上には天然噴台があり四辺の眺望が実にすばらしい

泉で老人会

磐城市泉老人会（代表、金成金彦福島県町氏）主催、泉婦人会、泉公民館後援の老人会は二十九日午前九時から泉中学校講堂で開く。約百六十名の老人が集り泉小児童の演劇や時事問題などについて語合う。なお会場には書画、写真、教育参考品などを陳列する。

湯本一中新役員

湯本市湯本一中校PTA総会は二十一日開き新年度役員会長鈴木栄信、副会長三河勝、森田一郎各氏を選んだ。経理監査は監査委員が追って決める。

湯本一小新役員

湯本一小PTA総会は廿二日開き役員選挙を行い会長後藤俊雄、副会長鈴木清民、本滝誠、経理長岡誘聰、監査委員新妻章宏、小久道太、若松紀志子各氏を選び予算を協議した。

職業補導所 無線科を新設

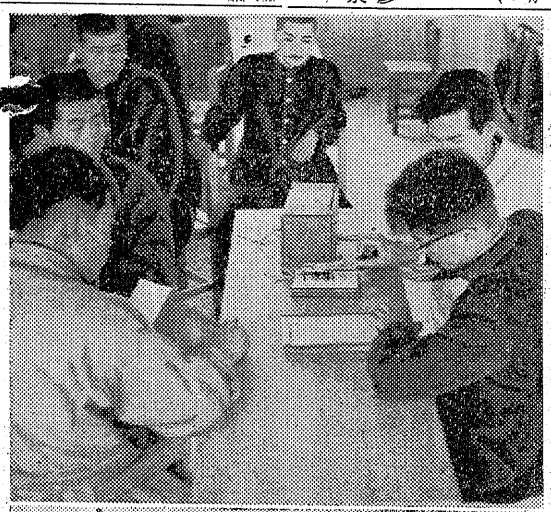

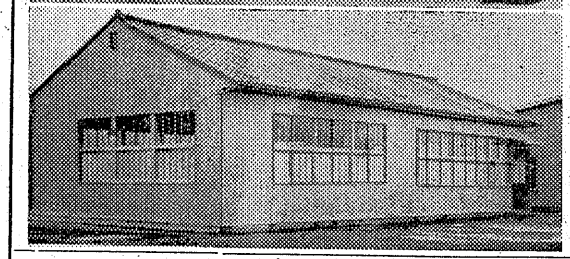

石城小共職業補導所（内郷市小島）では今月十一日から県下初の無線科を新設、総工費百五十万円で実習場、教室の建築を磐城土建の手で進めていたが、この程完成した。これで補導所は総建坪百五十一坪、教室二、実習場二、特別室一、実習用自動車はバイヤー二台など計八台を設備名実共に優秀な補導所となつた。新設の無線科には三十名が入所、木の香も新しい教室で十一日から授業が開始された。まだ日も浅いため設備はほとんど無く、実習にも教師用の無線機、受信機、電鍵などニ十七点の機械が買われ、小名浜水産高に負けない一つというさびしさだが、未来の設備がととのえられ、一年間の受講で二級国家試験にパスさせ、優秀な無線士として船舶など、あらゆる方面に送り出される。これら無線士の卵たちの心はすでに海への憧れと希望に満ちている。

【写真は熱心にキイを打つ生徒と完成した校舎】

今晩のラジオ

5日

◇NHK一四〇KC
六・〇〇　子供ニュース　六・十
六・二〇　一丁目一番地
七・二〇　素人即席演芸会
八・〇〇　くいだおれ一代
八・二〇　お笑い三人組
九・一五　連続浪曲
九・三〇　今宵歌えば
◇フジオ福島八〇〇KC
六・〇五　トニーの演話
六・一五　赤胴鈴之助
六・四〇　永遠に答えず
六・五〇　音楽の小箱
七・一五　人間夜話
七・二〇　お笑い街頭
八・〇〇　日立劇場
八・三〇　パピュタンアワー
九・〇〇　「藤十郎の恋」

人気NO.1 青木光一　島倉千代子の
初顔合せで描く純愛メロドラマ!!
早く帰ってコ
青木光一　島倉千代子
明24日封切　民劇
明24日より封切　平舘

クスリは武田薬品 電709

生徒募集
毎日曜日（規則書進呈）
午前九時―午後三時迄
認可 東北高等洋裁学院
平市一丁目 電二三二
就職の近道
編物科　三ケ月、六ケ月

医療厚生指定病院
財団法人 竹林病院
本院 平市十五丁目電八一二
分病棟 平市小太郎町電六〇八

クリーニング 洗張・防水
小松崎
平舘前電1343

新しいDPは高上

最新・最高の品質
LPレコードとHiFi装置
平市2丁目 古山電気 TEL 972

DPはタナカ

北洋へ十一隻出港

四倉で盛大な壮行会

四倉港所属北洋漁業出漁船の大漁祈願をかねた壮行会は町主催で二十三日午前八時漁港岸壁で行われた。

神式による大漁祈願祭に続いて壮行会に移り県漁連会長鈴木常松氏はじめ町当局、漁業協同組合長ら多数が参加、まず鈴木常松氏が「ことしは日ソ漁業協約が成立し本年は安心して出漁できるわけで思う存分の活躍を期待する」と挨拶、吉田町長その他の激励があり第八千歳丸の関根友次郎船頭が「期待に添うよう努力する」と謝辞をのべ式を終えた。かくて折柄の満潮に乗り第二康盛丸（八四トン）第二長栄丸（八一トン）第八千歳丸（八二トン）文珠丸（六九トン）第八不動丸（六五トン）第八朝日丸（五五トン）やよい丸（八四トン）の七独航船と四十八度以南に向う康正丸（五〇トン）第二亀鶴丸（四〇トン）第二不動丸（五〇トン）第十一吉成丸（三八トン）第二北洋丸（三八トン）の五隻が埠壁を埋めた人たちの万歳の声に送られ五色のテープを切って勇躍出港した。

なお四倉港からの本年の出港船は去る十七日第一長栄丸（五〇トン）二十二日第二福寿丸（五〇トン）が出港、今月末までに二十四隻が出帆し函館港に集結し月一回漁場に向うことになっている。

（写真は河端港の協航船出港風景）

デマ再び乱れ飛ぶ

内郷市で防止にチラシ撒く

内郷市は宮の大火後二十一日の緩町のコロツケ屋の火事発生で再び放火のデマが流れ出し、明日は白水町三坑下付近で大火が起るといった流言がまことしやかに傳えられ、市民はまたまたおびやかされ始めた。このため内郷市では❶デマに惑わされる事なく何処に火事があると言うデマが傳わった時は速やかに警察並びに消防團に知らせる❷燃えやすい物は出来るだけ安全な方法で片付、家屋の付近に置かないこと❸路上での喫煙は出来るだけやめる様にし、捨てる場合は必ず消す様に習慣づけること❹煙突の掃除は必ず励行すること、特に煙突の短い処は速やかに安全程度に高くすること❺カマドや火の取扱う場所には燃えやすい物は置かない事にするだけでなく、跡仕末を厳重にすること❻子供に対しマツチその他火遊びをする様なものを与えないこと。

を書いたチラシを各家庭に配付、火防思想を徹底させるほか、夜警に際し、ヤジ馬を防ぐため自警團

はねられ負傷

二十二日午後九時五分ごろ内郷市緩町共立病院前国道上で友人と平方面に歩いていた常磐市湯本町三丁目六五、森下修一さん（三）は平市常ノ前一八舞谷孝行さん運転のオートバイにはねられ、頭部に全治一カ月の打撲裂傷を負った。

採炭夫が重傷

二十二日午後四時半ごろ北茨城市磯川町彫像炭鉱採炭夫鈴木孝さん（三）は坑内で落盤事故にあい重傷を負った。

疑似赤痢

磐城市上釜戸字上野台二八二農、鈴木茂さん（三）は二十日疑似赤痢と判り隔離された。

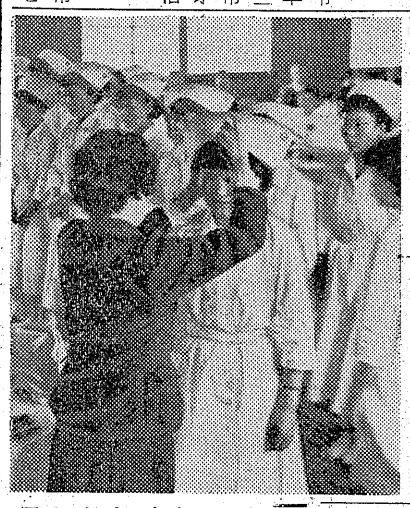

モデル嬢も汗だく

賑つた磐城の撮影会

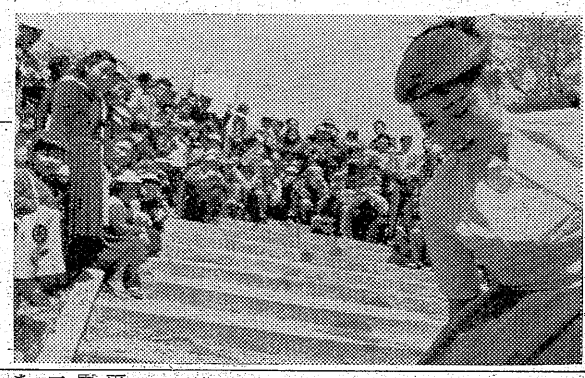

…磐城市のハマの公園、富刀浦公園をテーマとした〝楽しい春の大撮影会〟は春日和に恵まれた二十日伊勢丹カメラ店主、本社など後援で盛大に行われた。

○…サクラは盛りを幾分過ぎ若葉の数が増したとはいえ傑作を狙うカメラマンは熱中し中央から招いたモデル山田弘生、秋山房子、菅井弘子嬢（小西六）はポーズづけ引張りダコ。汗ばむほどだった。

○…同店ではこの日撮影した富刀浦公園をテーマとした〝家族連れのほえましい情景や新しい観光写真〟を十日まで募り公開審査をしたのち入賞作品に賞をおくる。発表は五月十一日の予定。

【写真は撮影風景】

映写技術者など合格者

労働基準監督署発表の一、二級映写技術者十二名と起重機運転士力を注ぎ、また同地区北部の不毛地といわれる粘土地帯のうち阿武隈川沿いの麦の増収を共同プロジェクトとして採りあげ、不整地栽培、穴播栽培、慣行栽培を研究科目とするとになったが、なかでも多様性の穴播栽培は労力の節減の意味から麦の増収に着手することは意義なことで、同計画が成功すれば年間二百八十石にのぼる麦を増収出来るというクラブ活動として画期的な試みである。

養豚組玉川支部

磐城市養豚組合玉川支部設立総会は十五日から十七日まで三日間日

麦の増収を図る

草野4Hク初の試み

平市草野4Hクラブ（会長大平英男氏）では二十二年度事業として二毛作による麦の二百八十石増収を図ることとになり、同地区では始めての試みだけにその成果が期待されている。草野4Hクラブでは麦の増収を共同プロジェクトとして採りあげ、不整地栽培、穴播栽培、慣行栽培を研究科目とするとになったが、なかでも多様性の穴播栽培は労力の節減の意味から麦の増収に着手することは意義なことで、同計画が成功すれば年間二百八十石にのぼる麦を増収出来るというクラブ活動として画期的な試みである。

養豚組玉川支部

磐城市養豚組合玉川支部設立総会は十五日から十七日まで三日間日

教組四倉方部の役員を改選

県教組四倉方部組合は二十二日四倉中校で開き役員をつぎの通り改選した。

委員長千葉正義（大野中校長）副委員長松本吉夫（四倉中）書記長愛川武夫（四倉小）経理長佐藤吉雄（大野一小）会計監査細代貞興（大野二小）

資金を贈る

小名浜二中生

磐城市小名浜一中二年生二四〇名は十五日から十七日まで三日間日

工員が贈る

罹災者に衣類

内郷市高坂字桜井九二舞木ミユキ（もと）さんは去る卅年秋平職業所の斡旋で愛知県蒲郡市紙文織会社に工員として勤務しているが、内郷市の大火を知り衣類五点を罹災者に贈つて下さいと同職業所に送つて来たが、同所でもその真心に感激して下さいと二十三日佐藤校長に贈つた。

三氏が優勝

育苗品評会

三十二年度石城地方疏菜温床育苗品評会は昨二十二日に審査を行つた結果、胡瓜の部に鈴木武正（好間村川仲子）トマトの部に古川清（勿来市錦町大倉）ナスの部に斎藤一良（磐城市南富岡）の三氏がそれぞれ優勝した。

三丁目商店会役員

平市三丁目商店会総会は去る二十日午後四時から大貞に開き、役員を次の通り決めた。

▼会長　柏原英介（三井呉服店）▼副会長　熊田常次（エビスヤ）久野金三（久野洋服店）佐々木芳弘（丸ぼん）▼会計　柏原敏介（三井呉服店）▼書記　星野隆（星野時計店）

看護婦の戴帽式

石城準看護婦学校（校長渡辺久氏）の二十二年度戴帽式は二十三日午前十一時から石景公民館講堂で小関亜保衛所次長ら来賓臨席のうえ開き、二期生二十九名があがれの戴帽をうけ看護婦見習生としてここに二十九名に戴帽。「われは心より医師を助け、わが手に托される人々の幸のために身を捧げん」とナイチンゲール誓詞を誦つて式を終了。式後生徒達の合唱、ホークダンスなどレクリエーションを楽しみ、白い帽子に白いユニホームの清楚な看護婦の卵は愈々明二十四日から一カ年間の実習に就くことになつた。

【写真は石城準看護婦学校の戴帽式】

「ふるさとの土」に

全国ベスト賞

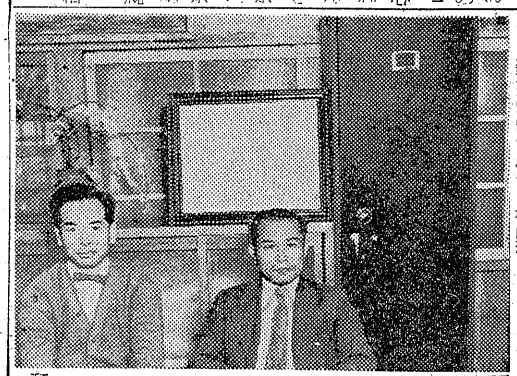

【写真は表彰された磐城棚】

磐城県農業協同組合連合会では、二年前の秋に改選後情報活動を取り上げ、いわき民報社に印刷を依託し機関紙を発刊した。たまたま昨年の六月から十一月までに発行した農協機関紙の全国第一回コンクールがあつたので、機関紙「ふるさとの土」を出したところ見事全国ベスト五点に入賞し、書棚を受賞した。

本社に印刷を依頼している各方面で入賞者が多いが、高嶽の場合は、不振の中から立ち上る「ファイトと愛情にみちた機関紙」として、全国から注目される価値のあるものである。

【写真は表彰された磐城棚】

1950

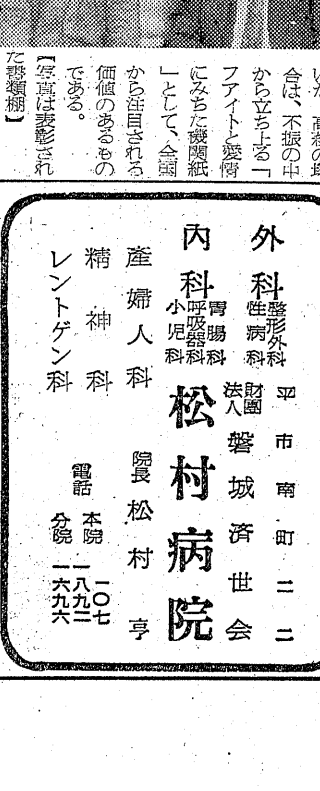

新発売！
畳の精
明るい家庭はお部屋の美化から
タタミの若返り清浄剤
十二畳分　一八〇円
代理店
大一屋
平市二丁目　電13

生徒募集
編物　織物　手芸全般
昼間部　夜間部
公認 平高等編物技芸学院
◎毎月二日入学（随時入学出来ます）
◎編機は何式でも結構です
▽学則進呈
平市田町三五電二一八六

酒
会津清酒
大七
やまとがわ
平・材木町
大喜多や
電1722

耳鼻咽喉科
高柳医院
高柳博明
平駅前電一一二

和洋室
閑静でお気軽な
入浴随意
三陽荘
平市菱川町商工会館西隣
電578

ヤヨタイヤ
丸石の自転車
代理店
小名浜　北郷輪店
小名浜大原　鈴木輪店
江名　村山輪店

オグラ
トリスバー
T.2213

外科　整形外科
内科　性病科　胃腸科　呼吸器科　小児科
産婦人科
精神科
レントゲン科
財団法人　磐城済世会
松村病院
院長　松村亨
平市南町二二
電話　本院　一〇七　分院　一八九二　一六九六

いわき民報（可認物郵便種三第）　1カ月金100円一部五円　夕刊（日曜日除日刊）

素晴らしい少年主役
詩的材料を巧みに処理

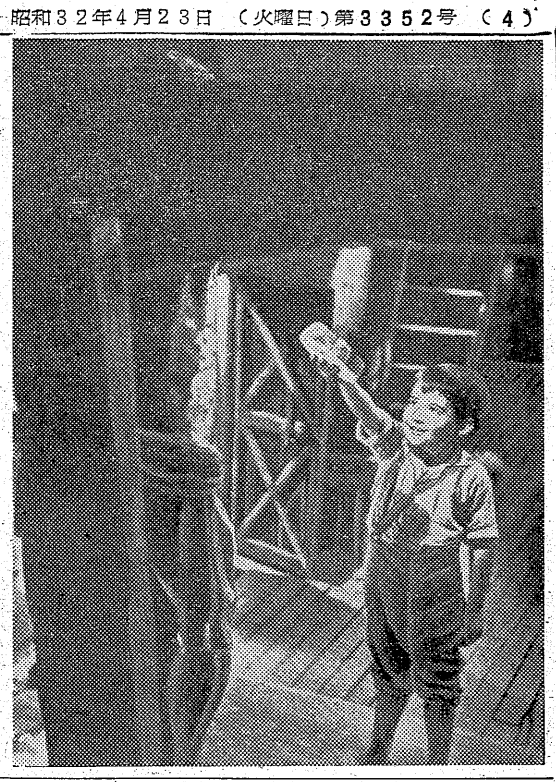

汚れなき悪戯

教会の門前に捨子があり、その日が聖マルセリーノの日であったので、マルセリーノと名付けられ僧侶たちが世話をはじめた。五年ののち少年は天使のように育ち、天国にいるという母を想う日が続いた。祭の日に少年の僧な奇蹟は思いがけぬ混乱に発展し、僧院退去を命じられた。何も知らぬ少年は納屋の中で十字架のキリスト像を発見、飢えと寒さで悩むように思われるキリストの許へパンや酒を運ぶ。嵐の晩キリストは少年の好意に報いるためその願いをきいた。少年は天国にいる母に会いたいと答え、永遠の眠りについた。奇蹟は村中に伝わり、葬式には村人が参加した。話が終った僧が僧院へ戻るころ祭は終ろうとしていた。スペイン・チヤマルティン映画。パブリート・カルボ、ラファエル・リベリエス主演。☆

幸福への招待

仏・スペヴァ・フィルム映画。フランソワーズ・アルヌール、シャルル・ボワイエ、ロベルト・リツソ主演。イーストマンカラー。（二十二―二十九日ひかり座）

近くて遠きは

大学教授佐藤博士（佐分利）は近所の多美子（中川）と相合傘になつてから親しくなり話相手になる夫人とみ子（杉村）は脚本家で宿に缶詰で家事は他人まかせ。弘之（石浜）は弟子（藍添）が好きだが肉体派女優沙由子にうつつをぬかし、間抜けな私立探偵から真偽とりまぜてきいたとみ子夫人は心配して帰宅。博士は年がいもなく多美子と浮気心を起すが、美しい眼をみてしぼむ。弘之は暴力沙汰は排英運動を利用し暴力革命を企てる一味の家へ逃れた。そこで拘置され、鈴子の純情に目がさめる。多美子が独立して新生活への第一歩に越したとき、弘之が釈放され、近くして案外遠かつた弘之と鈴子の中はこの事件のお陰で結ばれる。松竹大船映画。番原義彦監督作品。

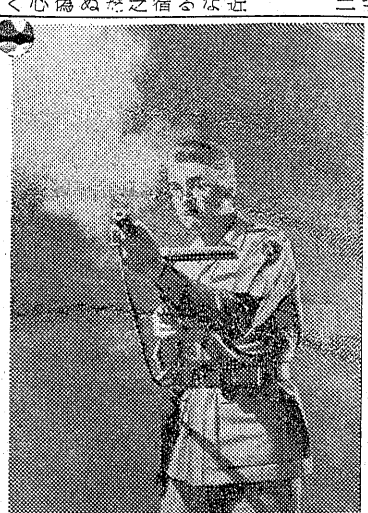

浪人街

京都映画。マキノ雅弘監督作品。近衛十四郎、水原真知子主演。（二十四―二十日平館）

ボワニー分岐点

独立への道を歩むインドで排英の狼火のあがるボワニー駅の司令官サヴェージ中佐が赴任。大混乱の駅に降りた婦人部隊のジョーンズ少尉がいた。彼女は英印混血で婚約者ティラーも混血で管区長をしていた。英軍の圧迫の下にジョーンズは耐えられず英軍を離脱してティラーと別れさせた。暴動が起きた夜彼女は大尉の暴行をうけ、抵抗するうちに大尉を殺し、インドパカツセルの家へ逃れた。そこで拘置され、鈴子の純情に目がさめる。多美子が独立して新生活への第一歩に越したとき、弘之が釈放され、近くして案外遠かつた弘之と鈴子の中はこの事件のお陰で結ばれる。松竹大船映画。番原義彦監督作品。

底抜け西部へ行く

パラマウント映画。マーティン＝ルイス主演。テクニカラー・ビスタビジョン。（二十三―二十九日聚楽館）

円月殺法

狂四郎（鶴田）は千弥らに連れて江戸へ出たが、男雛は美保代（津島）の手にあり、女雛は鍵屋にあつた。単身乗込んだ狂四郎はお関（若山）の手引きで女雛を手に入れたが、男雛は吹矢の源次に盗まれた。狂四郎は右近と対決、傷ついて美保代の看護をうける。彼は美保代をオトリにわなをはり、追つて地下牢にとじこめられる。拾神教の祭礼が行われんとしたとき吉五郎の手引きで牢を脱した狂四郎が現われる。彼をねらつた吹矢に実父の玄流が身代りとなり、円月殺法が右近らを斬り倒す。再び放浪の旅に出る狂四郎を見送る美保代の見返す眼にはいつになく懐しさが込められる。東宝映画。日高繁明監督作品。眼狂四郎無頼控第一話、第二話大会。

早く帰ってコ

東宝映画。斎藤寿雄監督作品。鳥倉千代子主演。（二十四―二十日民劇）

忘れじの午後8時13分

譲二（根上）は突然釈放され上京したが、申比子（川上）は神戸に監禁されたまま。譲二は再び昔の仲間に引戻されたが脱走した。彼の面倒をみている矢田部刑事は心を痛める。キャバレー神戸の信吾（品川）の妻いドラムの音を背に客と踊る由比子を見た譲二は驚きつつもの時間にいつもの場所での再会を約すだが八田一味が現われ、譲二は八田ともみ合うちに彼を射つ。正当防衛の証しをたてるべく目撃者の鉄をさがすが、彼は拳銃で譲二を射ち自らも警官の弾に当つて死んだ。自分の潔白を証明する何ものもなく、譲二は愚案の末、矢田部刑事を訪ね真相をうち明ける。八田殺しについて意外にも信吾の証言があり、譲二は自由の身となれた。晴れて二人は抱き合う。大映東京映画。佐伯幸三監督作品。アグファカラー。

満員電車

大映東京映画。市川こん監督作品。川口浩、小野道子主演。（二十四―三十日世界館）

任侠清水港

東映京都映画。松田定次監督作品。片岡千恵蔵以下東映スター総出演。イーストマンカラー。

富士の夜襲

東映京都映画。佐々木康監督作品。東千代之介、中村錦之助主演。イーストマンカラー。（二十四―三十日東映劇場）

【写真は右上＝汚れなき悪戯、左上＝ボワニー分岐点、左下＝忘れじの午後8時13分】

民報映画案内

◇平市　二十三日まで
★世界館（七・〇二）または蛇（八・三八）夜の河
★東映劇場（七・一〇）不良女学生（八・四五）第十三号機関
★ひかり座（六・四〇）幸福への招待（八・三五）汚れなき悪戯（二十三日から）
★平館（六・五五）愛ちゃんはお嫁に（八・三五）花は嘆かず
★聚楽館（六・五〇）ボワニー分岐点（八・五五）底抜け西部へ行く（二十三日から）
★民劇（六・四〇）東京のテキサス人　大暴れ三太郎笠（八・五〇）うちの女房（二十五日まで）
◇常磐市湯本　夜六時三〇分　不良のおきて　バラの刺青（二十八日まで）
★三崎座　夜六時三〇分　正義派　朱銀門（二十三日まで）
◇常磐座　夜六時三〇分　危険な関係　襲われた町（二十六日まで）
◇磐城市小名浜　二十三日まで
★国際　夜六時四〇分　女囚と共に　親馬鹿天国（二十四日まで）
★磐城座　夜六時五〇分　暮情の河　リングの女豹　万才堀灯
★金星座　夜七時二〇分　真田十勇士総進撃　八十時間の恐怖
★銀星座　夜七時　空中ぶらんこ　テーブル・ロツクの決斗（二十九日まで）
★東映　夜七時　羅生門の妖鬼　若様待捕物帳大会（二十五日まで）
◇勿来市植田　二十三日まで
★菊田館　夜七時　七ツの誓い　美男をめぐる十八の女
★うえた館　夜七時　街燈　どくろ銭　若いお巡りさん

各地の番組

◇内郷市▼第二イワキ「踊子」「海賊奪行」二十四―二十七日「修羅時鳥」「慕情の河」二十八―三十一日▼銀映劇「女だけの街」「街燈」二十四―二十七日「みだれ白菊」「最後の突撃」二十八―三十日
◇常磐市湯本▼湯本座「不良のおきて」「バラの刺青」二十二―二十八日▼三函座「炎の氷河」「霧の音」二十四―二十九日▼常磐座「危険な関係」「襲われた町」二十二―二十六日「大名ばやし」「四十名の女盗賊」二十七―三十日
◇磐城市小名浜▼国際「雨情」「臭しなき決斗」二十五―三十日▼磐城座「大坂物語」「嫁取り試験」二十四―三十日▼金星座「花嵐珠」「美男をめぐる十人の女」二十四―二十五日「無法一代」「美女ともり」二十六―二十七日▼銀星座「空中ぶらんこ」「テーブル・ロツクの決斗」「雨の花笠」「ちりめん狐籠」二十六―三十日
◇勿来市植田▼菊多館「七ツの誓い3部」「関八洲大利根の対決」「爆笑黄金の天国」二十四―二十七日「暴れん坊街道」「台風騒動記」二十八―三十日▼うえた館「星空の街」「大安吉日」二十四―二十七日「雨情」「銀河の都」二十八―三十日
★平文化ニュース（八・二〇）五円の天使　マンガ　淡氷の魚族

映画は大映
24日封切

いつの日みのる由比子の恋！いつの日晴れる譲二の胸
忘れじの午後8時13分
根上淳　川上康子　北原義郎　藤田佳子　八潮悠子　品川隆二
満員電車

文学でも漫画でも味わえない現代のおかしさと悲しさを鋭く描く！
川口浩　小野道子　川崎敬三　船越英二
社会という名の電車に下くい満員電車の必死になる青年の姿！
世界館

TOEI ★ TOEI ★ TOEI
東映
春に競う東映一家勢揃い！

任侠清水港
総天然色イーストマン東映カラー
片岡千恵蔵　中村錦之助　千原しのぶ
長谷川裕見子　高千穂ひづる　原健策
片岡栄二郎　大川橋蔵　伏見扇太郎
東千代之介　月形龍之介　花柳小菊
市川右太衛門　植木千恵　三浦光子　進藤英太郎　大友柳太朗　東野英治郎
曽我兄弟
富士の夜襲
イーストマン東映カラー　総天然色
富士のすそ野を血に染めて目指す仇は工藤祐経！
中村錦之助　東千代之介
片岡千恵蔵　月形龍之介　大友柳太朗　高千穂ひづる　三笠博子　花柳小菊　伏見扇太郎　大川橋蔵　中村時蔵　原健策
東映
24日封切

女子従業員募集
☆中卒以上
☆二十才前後
☆旧市内在住者
☆履歴書持参
四月二十八日（日）午後一時から三時まで　当館事務所まで御来所下さい
ひかり座
電話八三三一

求む
男子中卒又は高校卒、住込可能の者、委細面談
平市一丁目鈴木勘民商店

印刷工
急募
▽職種機械工▽文選工（男女不問）
▽製本工各一名▽委細面談来社乞う
平市一丁目七番　電話一〇九番
渡辺印刷所

女子従業員募集
新制中卒以上　十八才より二十二才迄　旧市内在住　履歴書本人持参　委細面談
平市紺屋町（電一三三）
民劇

セールスマン募集
▽募集人員＝若干名
▽年令＝二十五才以上三十五才まで
▽待遇＝委細面談の上
▽希望者は自筆履歴書並に写真（名刺型）健康診断書を添付又は御持参上下さい
福島マツダモータース
本社　郡山市原田町二七電二六七八
支社　平市学ノ前二六　電一五四一