（1）（日刊除日曜）昭和21年6月1日第三種郵便物認可　昭和24年2月28日運輸省令認第233号　いわき民報　夕刊　昭和32年3月6日（水曜日）第3311号

夕刊 いわき民報
発行所 平市田町三六
いわき民報社
編集部 電381
広告専用 1222

今中眼科 平市ごま沢 郵便局そば

市の昭三年度都計固まる

舗装など八事業決る

都市貫く道路網に重点

石城地方市の三十二年度都市計画は国費三千五百万円で将来平市の幹線となるロータリーから財務事務所前の舗装など六事業が決つたほか、二事業の三十二年度着工が予定され、各市町村では国費獲得に猛運動を続けている。

三十二年度の都市計画は八事業のうち五件までが道路の舗装、改修で道路網の完備に進んでおり、三事業は駅前広場の美化整備事業でいずれも五都市を貫く交通網と久ノ浜ターミナルを集中的に整備促進することに重点がおかれている。

【決定事業】

（平市）▼三十米道路（財務事務所前の舗装。予算六百万円といわれたが千二百万円を必要とすることを建設省でも認めているので殆んど確定の見透し。▼十五丁目―塩までの国道改修、六百万円。▼長橋町―北好間に至る道路改修六百万円。（内郷市）駅前広場、四百五十万円。（常磐市）駅前広場、四百五十万円。（四倉町）駅前広場、三百万円。（磐城市）▼日本水素から県道まで完成した道路を国道に結び舗装する。▼磐城市役所前―本町に至る国道舗装（小名浜―新潟線の起点）いずれも予算獲得を折衝中。

スト回避か

常磐炭鉱の折衝進む

明七日一番方から全山四十八時間スト突入を通告している常磐炭鉱労組は昨夜の團交を賃金専門委員会に移して折衝を重ねているが、昨夜の團交で企業整備、職場要求賃斗など三十項目のうち二十四項目までが労使間で了解点に達しているので、六日午後から七日朝にかけての折衝でストは回避されるのではないかとみられている。

スト権を確立

水素労組

賃金改訂をめぐる磐炭労の第四回團交は五日午後二時からいわき民報社ホールで行われ、東部石炭鉱業連盟から一方当り十円―五円の賃上げ初回答があつた。これは昨年の高率（二十円上り）を除く横すべりに比べ既に五円多いが、要求の七十円とはまだ開きが多きく、同組ではこれを不満として執行委員会にはかり期限付き再回答（カツコ内は増額分）を要求する模様。なおこの五円アップについても組合側では月極手当を廃止の項目があるところから実質的には二円アップ程度と見て▼高萩坑内夫五百三十円（十円）坑外夫三百二十五円（十円）▼平嘉四百七十五円（五円）二百九十円（五円）▼上山田（別

五円の増額を回答

磐炭労は不満、再回答を要求

水素の統制部長

日本水素労組では統制部長に前組合長坂倉裕氏の信任投票を行つた結果、賛成千二百四十七、不信任四九で坂倉氏が統制部長に就任した。

昨年の総水揚高 宿願の十億円突破

量は七百四十二万貫

磐城市小名浜漁協組では昨年中（卅一年一月―十二月）小名浜港の水揚げ高について集計を急いでいたが五日漸やくまとまつた。これによると昨年中の総水揚高は七百四十二万六千貫、十億三千百三十八万一千円と水揚金額では宿願の十億円を突破する好況ぶりであつた。三千年は、九百二十二万九千貫、六億三千百六十六万一千円であつたので水揚貫数では年平均高に比べそれ程低い数字ではないが三千年はサンマ漁が最高の豊漁であつただけに両年度の数量が大きく開いている。それに代り水揚金額は三千年に強く反発して甚だ顕著な活力をしめした。これにはサンマ魚価の高値保持とイワシ揚繰漁の活発な動き、特に十一月以降における十年来の好漁が影響したもの。

三千一年中の総水揚げは地区組合扱い二万二百八十九貫、四百八十二万九千二百八十一貫六億八千九百八万七千円、底曳組合扱い三千五十一隻、二百五十九万五千五百十二貫、三億四千二百二十九万四千円で県内外船別では地船二百十五万二千貫、四億五千四百七十二万三千円、廻船四百二十七万四千貫、五億七千六百六十五万八千円であつたなお主なる魚種別では❶サンマ三百四十七万二千貫、四億二千四百一万七千円❷サバ、八十三万三千貫、五千八百四十八万円❸イワシ（セグロなど）六十三万八千貫、四千二百七十五万八千円❹マイワシ五十八万二千貫一億七百九十一万二千円❺マグロ二十七万八千貫、九千二百八十万三千円その他となつている。

あすスト突入

古河労組で四十八時間

古河好間炭鉱労組は炭鉱中央指令に基く賃斗のため予定通り明七日ほる見込み。

母親学級卒業式

平一小の母親学級の卒業式は来る十五日午後一時半から行う。卒業生は百三十名。

避難訓練

十一日平一小

来る十一日午前十時から平一小において全国的に行われている春の火災予防運動にちなみ、校舎に火災が発生したことを想定して全校生の避難訓練を行つたのち、プールを使つて消防自動車による放水を見学する。

常炭鉱スト準備指令

常磐炭鉱では三十二支部に十一日以降スト準備態勢を確立した旨を指令、スト準備態勢を確立した

恩師を招待し合同の還暦祝

九日釜屋の会計さんら卅名

今年数え年六十一歳になるので合同還暦祝を来る九日に行うことになつた。当日はやく三十名出席の予定で朝九時半釜屋に集合、北白土八幡様に祈願し正午から谷口楼で祝宴を張るが、同時に恩師大塚三善、大内勇の両翁、北白土八幡宮の加藤直代未亡人を招待し謝恩会も兼ねて行うが、この美しいそして合同して還暦祝をするということは全国的にも例がなく好例を残すものと一般の評判となつている。

学校に洋傘を寄贈

銀座商店会幹事＝は五日小名浜第一小学校（校長渡辺保さん）に備品にして使つて下さいと児童用コウモリ二十本（一万円相当）を寄贈した。なお進学、新入学の記念として商品特別割引券一千枚もおくり厚く感謝されている。高野さんはさきに市内の困窮者にコウモリとタビを贈つたこともある奇篤な人。

磐城市本町タカノ洋傘店主高野昌平さん（六）＝小名浜

【写真は高野さん】

大門さん寄付

常磐市向田大門一美さんは故ヒサ刀自の遺志により七千円を社会事業に寄付した。

諏訪神社の新築奉賛会

四倉で結成

四倉町仲町諏訪神社新築奉讃会は五日町役場で氏子代表が集つて結成、会長鈴木常松、副会長長谷川長太郎、長谷川義久、豊田誠各氏を決定し発足した。同神社は旧四倉町全町の氏神で四百年前社屋を白山から移して以来改築を重ね現在に至つたが、建物が古いので八百三十万円で新築することになつた。

課税標準額の登録台帳

一般に縦覧

平市では昭和三十二年度固定資産税の課税標準額を登録した土地、家屋及び償却資産の課税台帳を三月五日から三月二十四日まで、平市役所及び各支所で縦覧する。

七日に総会

平法人協会

平税務署管内法人協会平支部（支部長永山勇吉氏）では七日午後一時から平市田町平医師会館に総会を開き、規約改正、代議員選出、その他を協議する。

四倉で歓送迎会

四倉駅の新旧駅長後藤藤蔵みち、佐藤三郎両氏の歓送迎会は佐藤日通支店長ら発起で七日四倉町相屋旅館で開く。

市民税の申告

平市の市民税の申告は昭和三十三年一月一日現在で市内に居住する成年以上の者（その扶養家族も）は三月二十日まで各区事務嘱託員を通じ市役所又は支所に提出することになつている。

四倉の消防一本化

郡下でトップ、四月から新発足

四倉町の四倉、大野、大浦二消防團は四月一日から統合して四倉消防團一本建とすることにこのほどの幹部会で決つた。石城地方で市町村合併後単位消防團が統合するのは四倉がトツプである。町ではこの自主的な決定に伴い十二日開く定例町議会に條例改正を提案する。統合案によると團長一名、副團長二名とし現在の團員七百人はそのままとする方針である。統合初の團長には現連合消防團長新妻常吉氏（五）がほとんど確定的である。新妻團長の消防歴は副團長二期（八年）團長二期（六年半）で県消防協会石城支部理事である。

新入学児の受付け日程

勿来で決る

勿来市内各小学校の新入児童の受付け期日は左の通り決定した。▼植田小八日▼錦小九日▼山田小十一日▼勿来二小十三日▼勿来第三小十五日▼川部小十六日▼上山田小十七日。

天気予報

（六日）【今晩】北西の風、晴一時曇。【明日】北または西風、良い天気海上今晩はまた風波がやゝ高いが、明日はおさまる見込み。

BS ブリヂストンの近代的な綿 エバーソフト
保温・衛生・経済・快適
ふんわりと快適で型くずれもなく然も……
殺菌力があつて衛生的で三十年以上も使用に耐えます
磐梯熱海温泉の向瀧・かみや・紅葉館・熱海荘その他有名ホテル旅館では
エバーソフトの敷布団・枕・座布団等を備えて
皆様の行楽にサービスして居ります
ブリヂストンタイヤ福島県代理店 旭自動車工業KK平営業所 平市田町46の4 TEL1030・1795
鈴藤デパート（平三丁目）鈴屋（平大町）大河原寝具店（平田町）五光商店（勿来植田町）その他有名デパート商店に有り

いわき民報　（第三種郵便物認可）　夕刊　昭和32年3月6日　（2）

種なし西瓜の話【上】

石城経済駐在室主任　六本木昇

三倍性西瓜いわゆる「たねなし西瓜」は東京農業大学育種学研究所長木原均博士近藤典生先生の研究により完成された世界でもはじめての画期的発明である。

一九四二年には理論的研究段階を終り、近藤博士自らの手で栽培した「たねなし西瓜」の第一号は先ず科学者である天皇陛下に御試食の栄を得たが、以来着々と細胞学的研究とともに種子発芽の生理雌花の着花習性果実の着果等一般栽培の基礎となる諸研究と三倍性西瓜の品質の向上を計る諸試験及びF1種子生産技術等が進められ最近ではきわめて良質の「たねなし西瓜」が生産されている。

日本における「たねなし西瓜」の栽培が一般農家の間で行われる様になったのは一九四八年以降であるが近年市場及び一般消費者の間にその真価が認識されるに到りつゝあり、品質の向上もめざましく昨年秋東京で開かれた国際遺伝学会に来日したE・J・アイグス博士（アメリカにおける「たねなし西瓜」の研究者）も当時開かれていた全国たねなし西瓜の品評会に名誉審査員として参加したが、わが国の果実の見事さには「さすがは本家だけあって想像以上に見事だ」と絶讃していた程で近い将来には西瓜といえば「種子なし西瓜」という時代が必らず到来するという状勢にある。

さて北米における「たねなし西瓜」の認識及び普及状態をみると毎年数万粒の「三倍性西瓜」種子が日本から輸出されているにも拘らず一部の研究者、学者等の間で関心を持たれている程度で一般消費者はいうに及ばず栽培農家の間ですら「種子なし西瓜」がすでに日本では実用栽培時代に入っているということを知っている者はほとんどないというのが現状である。

この様にわずか一部の試作程度で栽培が一般化しない理由は何かというと、もともと「三倍性西瓜」は普通西瓜とは異った性質を有し、後つて栽培方法も「種子なし西瓜」に適した独自の方法を要するにも拘らず初期に於いてわが国の種苗業者がこの点を忘れて的確な栽培方法を指導せずただ単に種子の販売を行つたため米国で試作した人々は普通西瓜と同一方法で栽培、この結果ほとんどが失敗に終り「たねなし西瓜」の栽培は大に意義深いものがあるといわねばならぬ。

それには在来同胞の協力を得て米国大都市の近郊に適地を求め、試作農場を設けて近藤博士及びその門下生の実地指導のもとに「たねなし西瓜」の栽培を実際に現地で行い、米国の市場及び消費者に「たねなし西瓜」を供給、その認識を新たにさせることが必要である。

かくして一般消費者の間に「たねなし西瓜」の真価を知らしむれば米国に於ける普通西瓜の需要の現状よりみて「たねなし西瓜」生産事業の将来は極めて有望なものであると確信する。

なお東京農業大学育種学研究所においてはトマト、白菜、キャベツその他の蔬菜類の優秀な一代雑種（F・HYBRID日本育種技術の一大特色であり、最近アメリカにおいても大いに着目されている）の研究および種子生産の指導を行つている関係から現地において以上の様な「たねなし西瓜」の試作事業と平行して、この方面の現地指導にもその活躍が期待され、この点における在来同胞への寄与は極めて大なるものがあると期待される。

☆　☆　☆

藤田教授から感謝の書翰

根本氏へ

過般、平市高久字久保の作洞窟内石器時代住居遺跡調査に来られた日本考古学協会委員長、芸大教授藤田亮策先生から、磐城史談会顧問根本忠孝氏宛に左の感謝の書翰があつた。

謹啓、寒中とは申せ漸く梅春の包近づき益々御清祥と存じ上げます先般久保の作洞窟調査に際しては計画当初より万般御尽力下され特に十六、七両日は終日御援助賜わり洵に難有く御礼申上げます。

発掘残存部は僅少でありますが従来の発見遺物と合せて洞窟遺跡の性格を十分に調査し得て学界のためにも裨益の至りに存じます三月中には調査の結果をまとめたいと存じます平市教育界と終始連絡を平均定額選抜では春の催しとして〝牡丹と温泉招待〟の抽籤つき大売出しを二十日から一カ月間行う抽籤券は千円ごとに一本（このほか百円の補助券）で、同期間中のチケット買上げは金額多少に拘らず六カ月払の便宜をはかる。なお招待は五月十八日須賀川の牡丹見物一部須釜温泉一泊一水戸市西山荘見学の一泊二日旅程。

牡丹と温泉へ招待

指定商の売出し決る

員会並に磐城史談会にも深く感謝して居ります。

愈来繁務に逐われ江坂君達にも遂つて居りませんが漸く寸暇を得たので二十六日頃には相談致度と存じます。

不取敢御挨拶旁々御礼の言葉のみ申上げます御上京の際には上野の芸大図書館に御立寄願上げます。

敬具

二月二十四日　藤田亮策

根本忠孝様　侍史

平署のパトロールカー

依然好評博す

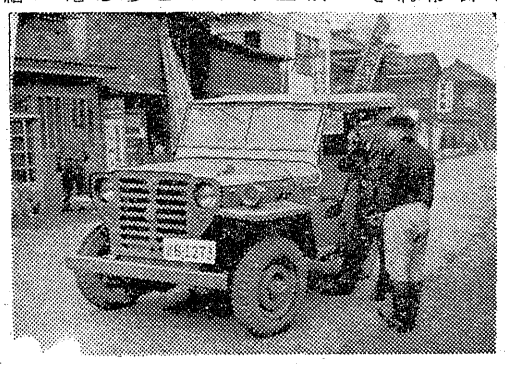

平署のパトロールカー（無線自動車）は広く市民から活用されて好評を博している。酔払い、喧嘩、交通事故など二日平均五六件はこのパトロールカーのお世話になる。この車は四年ほど前、県本部から支給されたもので超電波無線電話が備えられ、署と終始連絡しながら、生命、身体、財産の保護、犯罪の予防、検挙、交通取締危険防止など、拘束力がきたとか盗難にあつたとか急用の場合に現場にかけつけるもの、最近は夜半の事件が多く、五日晩にはスリ、酔払いなど八件も発生、とんであるく商売とはいえ、乗込み警官も汗だくだつた。

【写真は活躍するパトロールカー】

あす四局通信

NHK平放送局では明八日午後六時四十五分から第一放送で行う県内向け四局通信では、今までの型を破り「春を待つ子ら」と題し、平からは内郷市立綴小六年生根本将人、加藤満枝の両君が郡山放送局のアナウンサーと対談、石城地方の模様を放送する。又窯の訪れの早い石城地方にちなみ、両君の外七名が「どこから春は」を合唱オームラバー（エバーソフト）製伴奏には橋本フミ子教諭が当るが会津若松からは雪にちなんだ歌、その他は校歌などを合唱する予定。

寒鮒を求めて

去月二十四日待望のふな釣遠征それぞれ冗談を飛ばしながら釣場大会を敢行した。集つた釣り天狗を求めて四散し思い思いの場所に十七名、湯本駅発午前一時十八分の夜行列車に乗り込む、車内はもちろん乗換え駅の石岡の寒い待合室で一時間以上も列車を待つている間も、釣りのよもやま話がはずみ、会員一眠もせず、常陸小川駅下車、目的の園部川についたのがまだ暗い五時半ごろであつた。

風は無いが寒いので焚木をしながら夜の明けるのを待つた。六時ちで釣れたような喚声があがり初める。

こんどは二間半の竿にアタリが来たのであげると一寸もないタボが喰いついているのでがつかりした。しかし十時半ごろになつて竿掛けに掛けた竿が川中に吹き飛ばされるほどの風が出初め、波のためアタリが全然分らず、今くの盲めアタリが全然分らず、今くの盲ら釣りになつてしまつた。このため半数は昼ごろ竿を納め水戸の観光としやれこんでしまつた。

その後も一、二名欠けて結局最後の二時半までねばつたのは僅か七名に過ぎなかつた。ワカサギは（常磐市湯本駅前芳賀釣具店主記あまり釣れず、ふなにタナゴまじりで最高一貫余あつた。あとは数にして三一・二枚の五・六百匁の釣果であつた。土地の人に聞くと寒ふなには遅く乗込みには早い中途半端な時期であつたようだ、常磐地区としては第一回の遠征であつたが、参加者のうち半数が四・五匹という不漁に終つたのは全く残念であつた。しかし地元のふなは年々減る一方なので産卵時期には禁漁し保護をはかり魚族の豊富な他地区へ遠征を試みることは決して無意味な事ではない。

農民協議会で決起大会

石城農民総決起大会と名うつ石城農民協議会第二回大会は十七日午前九時から労働会館に約二百名が集つて開き、経過報告、新運動方針を報告、協議のち、労農提携農協の育成強化、農民課税の軽減土地山林対策の四スローガンを採択、決議する。

青年体験発表会

石城地方市町村協議会など主催の農村青年体験発表大会は二十二日午前九時から平市神谷原種農場で開かれる、参加者は二十名に上る見込み。

商工名鑑が完成

平市商工課ではこのほど商工名鑑を同胞の手で確保することは誠に意義深いものがあるといわねばならぬ。

それには在米同胞の協力を得て米国大都市の近郊に適地を求め、試作農場を設けて近藤博士及びその門下生の実地指導のもとに「たねなし西瓜」の栽培を実際に現地で行い、米国の市場及び消費者に「たねなし西瓜」を供給、その認識を新たにさせることが必要である。

かくして一般消費者の間に「たねなし西瓜」の真価を知らしむれば米国に於ける普通西瓜の需要の現状よりみて「たねなし西瓜」生産事業の将来は極めて有望なものであると確信する。

なお東京農業大学育種学研究所においても大いに着目されている）の研究および種子生産の指導を行つている関係から現地において以上の様な「たねなし西瓜」の試作事業と平行して、この方面の現地指導にもその活躍が期待され、この点における在来同胞への寄与は極めて大なるものがあると期待される。

☆　☆　☆

草野駅の客夏に増加

上下二本に増発を

八日水鉄当局に陳情

平市草野駅の乗降客は一日平均二千名に及んでいるが、これは通勤者や農産物の販売人など多く、旧市内との経済面で密接な交流を行つているためだが、夏期に入ると県立公園磐城富子を訪れる避暑客で混雑を極めるため、臨時列車、バスの増発などでは到底その需要を満し得ない現状から県観光連盟会長大竹知事を始め、元代議士木村清治郎、猪狩四郎氏、地元市議渡辺昇孝氏、草野郵便局長新妻栄氏らが代表で関係部署民千六百余名署名の陳情書をもつて八日、出水、水鉄管理局に次の各列車の増発（各客車一輛すつ）を陳情する。

▼上り草野駅午前四時五十八分発▼上り草野駅午前十二時十一分着▼下り草野駅午後七時十四分発▼下り草野駅午後五時二十八分着

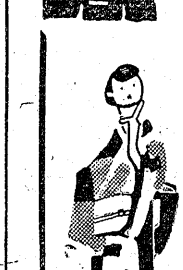

旭自動車でエバーソフト販売　平市田町（ひかり座前）旭自動車ではブリヂストンのフ

セイコー時計
シチズン時計
ビクター・コロンビア
ラジオ・レコード
パイロット万年筆
やっぱり時計は金光堂　TEL 195

ハンドルなしで手で軽く
信用高めて美しく
完全な戸締りは
アナタの財産を守ります
木造・鉄筋・ブロックに
店舗・事務所・倉庫・ガレージ・工場に最適
【御報参上戸は型録呈】
一番調子の良い
文化シャッター
日本文化シヤツター株式会社
福島県総代理店
会津若松市博労町46　井上重兵衛銀店　電825
東京本社　東京都台東区浅草桜町13（タイガービル）
電（85）0064・3763

三馬弘進のゴム靴　合羽　丸高　TEL 649

和洋室
閉静でお気軽な
入浴随意
三陽荘
平市菱川町商工会館西隣　電578

外科　整形外科　平市南町二二
内科　胃腸科　性病科
産婦人科　呼吸器科　小児科
精神科　財団法人磐城済世会
レントゲン科　松村病院
院長　松村亨
電話　本院　一〇七　分院　一八九二　一六九六

春の新柄陳列会
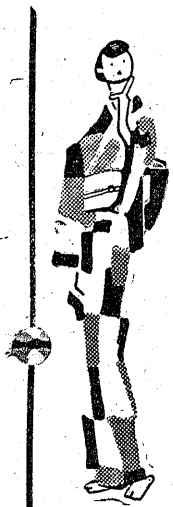
新しい感覚のきもの
★西陣縫取御召（薄色）
★本筑正絹名古屋帯
★変り縞御羽織用御召地
★春の新柄正絹銘仙
★結城紬と村山大島（変柄）
高級呉服と実用衣料
かみや
平市2丁目電256　2014
小名浜店磐城市竹町電1046

警備船の〝雪風〟小名浜港へ

音楽隊が市内行進

来る廿三日、常磐、内郷、勿来も訪問

海上自衛隊から磐城市役所に入つた連絡によると同隊が誇る警備艦〝雪風〟（千七百トン）＝二百名乗組＝が二十三日正午ごろ小名浜に入港する。同艦には本県出身の幕僚長長沢浩海将（旧海軍大将）＝保原町出身＝と横須賀地方総監部総監吉田英三海将＝磐城市泉出身＝ら海上自衛隊の最高幹部が郷土を公式訪問する。同艦入港の目的は海上自衛隊員の募集が主といわれ、同市古港の警察署前から小名浜一小の本町通りを音楽隊がマーチを演奏して市内行進を行つたのち、小名浜第二小学校講堂で両将の講演会がある。

続いて常磐市―内郷市―勿来市の三市を訪問して同じく音楽隊の市内行進を実施する。この間小名浜港一万トン埠頭に横すけした雪風は一般市民に公開して、二十四日午後四時半出港の予定。

電力の制限を緩和

大口三割に、家庭の停電は水曜日

一月末以来悩まされて来た電力事情は六日午後零時の本社指令で東北電力平営業所管内は次の通り大巾に制限緩和することになつた。

一般家庭の緊急停電月、水、金の週間二日停電を水曜（午前八時―五時）一日とする。大口の五割制限を三割まで緩和することになつた。

平二小入選者

書初め展に

日本書道奨励会主催の第五回全国書初めコンクール展覧会は去る二月十日東京都千代田区千代田公会堂に於て開かれたが、このほど平二小へ金賞二名、銀賞四名、銅賞七名が入賞した通知があり、それぞれメダルが贈られて来たので九日にその授与式を行うことになつた。入賞者次の通り

▼金賞一年　水野和子、二年　吉田泉

▼銀賞一年　会川留美子、四年　野崎三千恵、五年　大和田晃一、同　若松智恵子

▼銅賞一年　矢田部真一、二年　高橋幸子、三年　鈴木ヤス子、四年　高木宏子、五年　岡部容子、同　水竹英雄、六年　高浜兼三

なお準特選四十六点、秀逸六十一点、佳作六十六点が入選した。

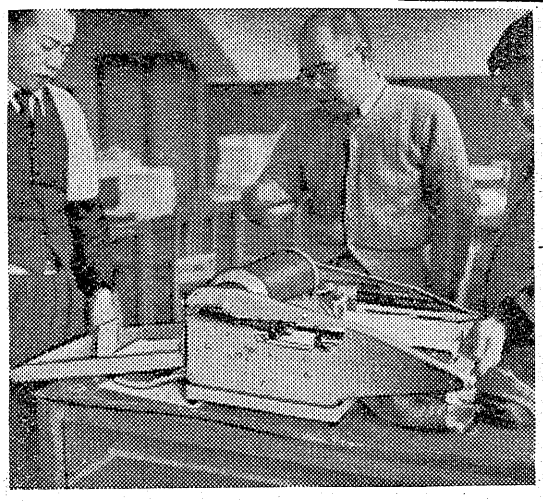

【写真は手廻式謄写版で印刷する松本総務課長】

二月の交通事故

八件、昨年同期より五十％増

内管署平

平署管内に発生した二月中の交通事故は昨年同期に比し五十％の増加を示しているため交通取締りの強化を行うことになつた。二月中の交通事故は一月と同様八件で昨年の一月三件、二月五件に比べて五十％増、また負傷者も一月と同様重傷二名、軽傷四名に達し昨年一月の重傷一名、軽傷一名、二月の死亡、重傷、軽傷各一名ずつの発生に比べてやはり五十％増加となつている。二月中の事故を分析してみるとめいている運転が二件で横断歩行者の不注意が三件、スピード違反、無免許運転、酒酔い運転、信号無視、一時停車違反、交差点での他法定場所の徐行違反、ラッシュアワーに於ける交通指導の徹底の四項目に重点をおいて取締る方針を決めた。またこの外広報車の活動による啓蒙宣伝、各学校の交通安全隊などの協力を求めて現地指導に当る。五月中に行われる予定の春季交通安全運動の実施と強力な推進、交通法違反者の行政処分を強化、速度測定器を主要道路に配置しスピードの測定を計ることなど交通取締りの強化を図ることとなつた。

平市で購入

手廻し謄写機

平市役所ではこのほど手廻し式謄写版を購入した。従来までは市会がある度に予算書や議案をプリントする度に係員が、いちいち手刷りの謄写版で苦労していたが、このオートメーション式謄写版の能率は今まで十人で十日間かゝつたものをわずか四人で五日間で仕上げることができるという超能率的なもの。一分間に六十枚から印刷でき、値段は五万円。これを購入したゝめ、今度の予算市会の議案予算書は従来かゝつた日数の四分の一でかたずいた。

食料店に賊

施錠を破壊

四日朝平市七軒町食料品販売業野崎一雄さん㈩方店舗内が何者かに荒されているのを家人が発見し平署に届出た。調べたところ店のガラス戸にかけてあつた鍵はバールの様なものですつかりこわされて居り、ハム入り（一貫匁）三本、ソバ十三分園の編成（団員約三〇〇名）所に出頭し根本情した、なお購入予定の自動車ポンプ（ガソリン一〇五馬力）は概算一八〇万円有機、まして予防の出来よう筈もなく家畜の疾病は増える一方だつた。このため前記四組合代表によつて家畜技術員の常設を図ることになつたもので、決定後はエキスパートを平市機務課に常駐してもらい、管内家畜の疾病、予防、治療に活躍することになる。

勿来消防団で

ポンプ一台

設置を陳情

勿来市勿来消防団（旧勿来町）では有蓄農業振興を叫ぶ平市に専属家畜技術員を置いて疾病、予防の完壁を期そうと六日午後一時から平市役所委員会室に豚、緬羊、牛、鶏の四組合代表が集り、家畜技術員常置に補助を出して欲しいと平市に陳情することになつた。平地あつて終了するが、十二日午前九時から新年度予算を主題とする第一七回定例市会は呉羽講堂で開かれる。

飯村さん松舞台へ

三曲名流大会に出演

東京新聞社主催、日本三曲協会協賛の第二十一回三曲大会流大会は十日午後零時半から日比谷公会堂で開くが、この日本一流琴名人が一堂に会しての大演奏会に平市二丁目三飯村杉幾さん【写真は飯村さん】

平に家畜技術員

常置に補助支出を陳情

勿来予算市会

十二日開く

勿来市では明七日午前九時から錦町呉羽講堂で新年度予算編成の内示会を開いて理事者の内容説明があり方では唯一の家畜技術員だつた前地方事務所農業改良課沢田技師が県機構改革によつて勿来指導所長に転勤してしまつたためこの一年

磐城で機構改革

五支所を廃止する

三代市長が地元と懇談

磐城市では市役所の各課統合と各支部の廃止などを内容とする機構改革を行うべく準備を進めていたが、特に江名、泉、玉川、鹿島、渡辺の五支所を廃止することに対して地元側から強い反対意見が出ているので、三代市長が各部落懇談会に出て支所廃止の説明を行いその協力を求めることになつた。

▼六日午前十時渡辺支所、午後一時泉▼七日午前十時鹿島、午後一時江名▼八日午前十時市役所（玉川地区）

区長ら二役を選挙

赤沼部落で新選考方針

平市赤沼部落（百三十六戸）ではこれまで選考方針をとつていた区長ら三役の選出方法を選挙に切り換えることになり八日午後一時から赤沼青年会館で選挙を行うが、新農村建設の進み方として注目されている。

賭博の六名

勿来署に挙る

勿来署は五日午後十時四十分ごろ遠野町字深山田農業、賭博前科三犯駒木根勘次㈤方の花札賭博開帳中を急襲、駒木根を始め同運見俊夫㈢ら同井沢芳雄㈣同駒木根なお特別法犯は三百六十一件で交通取締法違反が大部分の三百五十七件でこの中には女性二名の違反は無免許運転、無燈火、免許証の不携帯、車の設備の不完全二八乗りなどであるが、違反に問われた者の内訳は交通業百五十七件、商業百四件、工員二十四件、高校生十九件、年令別では十八才以上二十才未満の者二百三十五名、十四才から十八才までの者百二十名となつている。

未亡人会長会議

石城地方の各地区未亡人会長協議会は八日午後一時から平公民館に開き、母子福祉大会の打合せを行う。

磐城消防の

防火運動

磐城市消防本部では春の全国火災予防運動を十三日まで実施する、前期を車輛を対象とし後期は一般の運動と決め一般に火災予防の普及徹底をはかるもの。各分園では区域内市民と防火座談会などを開くほか、宣傳カーを市内に繰出し啓蒙をはかり一方車輛を適時検査し火災予防期間の検査済証をはるなおこととしの一月から二月までの間磐城市内で発生した火災は十六件で焼失家屋六十七・七五坪、損害額七十五万九千五百円（消防署調べ）に達し原因をみると子供の火遊び二件コタツの火の不始末、煙突の過熱、電気コンロ、タキビ、油の延火などとなつている。

少年犯罪が一七九件

昨年の平署管内

窃盗が大部分

昨年一年間の平署管内に起きた少年犯罪はこのほどまとめたところによると百七十九件に達しているものをわずか四人で五日間で仕上げることができるという超能率的なもの。一分間に六十枚から印刷でき、値段は五万円。これを購入したゝめ、今度の予算市会の議案予算書は従来かゝつた日数の四分の一でかたずいた。

一番多いのは一寸した出来心から起し易い窃盗で男百二十七名、女四名の百三十一名。年令別では十四才から十八才までの者が六十二名、次いで十八才から二十才までの者四十一名、十四才未満が二十四名で平署の話では十四才未満の者は店頭の小銭入れとか、食料品に手を出し、一番多い十四才から十八才までの好奇心のある、いわゆる危険期の少年は万年筆、雑誌、鞄の多いことが注目される。傷害は十四件で中十二件が十八才から二十才までの者が起して居り職業別ではトツプが日雇労務者六名次いで無職の三名、農業二名の順。また暴行は七件で水産業者が四名を占め無職、日雇労務者、高校生が各一名となつている。恐喝では五件の中農業が三名を占め、悪質な強姦未遂の一件は十八才未満の家事従業員だつた。

新築落成
営業を開始致しました
（船関）磐市関（常）
（道国）新

三菱石油株式会社湯本給油所
合名会社 吉田恭平商店　電（常磐）74の乙

学生さんの
修学旅行に
進学に
就職に
註文・既製靴
一割引奉仕
第一靴店
平市三丁目電446

宣伝サービスに広告マツチ　さかいや　平六〇四八五

酒　清津会
やまとがわ
大和川
平・材木町
大喜多や
電1722

新発売！
明るい家庭はお部屋の美化から
タタミの若返り清浄剤
畳の精
十二畳分　一八〇円
代理店
大一屋
平市二丁目　電13

春の磯辺

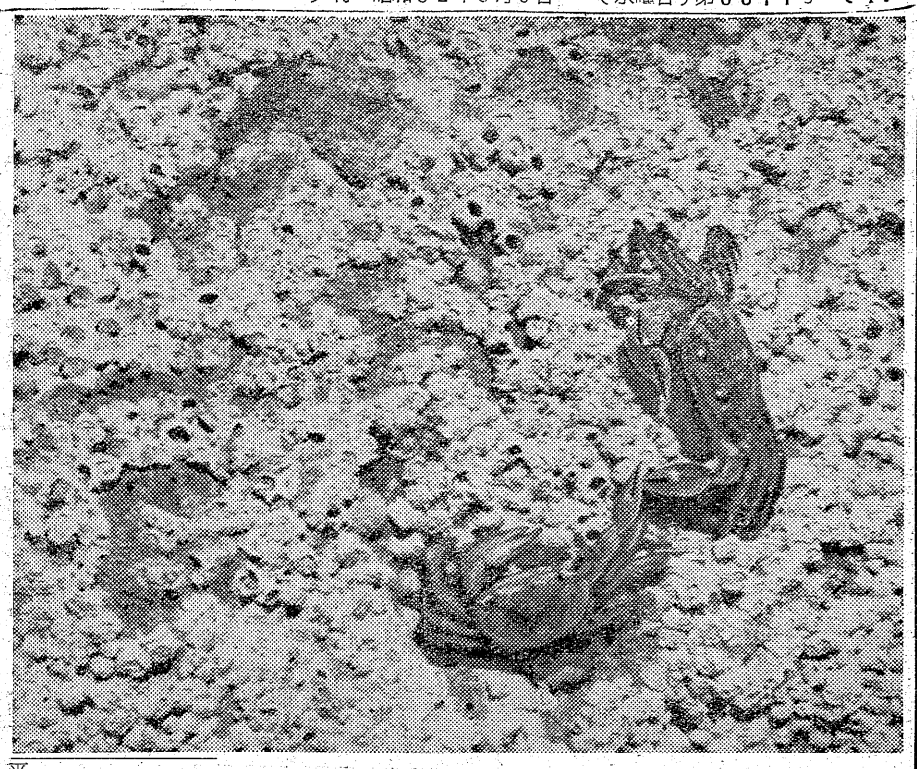

春の海、ひねもすのたりのたりかな（蕪村）―春とはいってもまだ肌寒い昨今ではあるが春風たい動、自然界の躍動は始まった。磯辺の波とたわむれるカニ君も自然界の息吹きを心得て、夫婦か、それとも恋人同志なのか、ともども水くさい海中から陽なたを求めてランデブーに現われた。南風は心地よく、さわやかなさゝやきを交わす。磯くさいコウラには未だ水気がのこって冷たそう、もっとやくような陽を求めているらしい。アワこそ出さないが活発にみちて遊び廻り、「おいたのしきは春、青春の春よ」と春を謳歌し、波はこのサマをやさし気に見守っている。

（豊間海岸にて）

押売が恐くて困る
泣きついたり、おどかしは違法

（問）最近子供連れの女から「引揚者ですが、何か買ってくれ」と強くねばられるので非常に困ります。この外、すみをきかせた男などもやって来るのですが何とか取締りの方法はないものでしょうか。

（平市一主婦）

（答）泣きついたり、おどしたりして、品物を売りつけようとするのは違法なので取締りの対象となりますから、若しそうした者が来ましたら緊急警察官派出所の駐在所へ届出て下さい。警察署としてはどうした女の場合は本籍を調べ、夫が病気のために自分の細腕で働かねばならないとか、夫もなく子供を抱えて路頭に迷っているために働く押売なのか、そうした実情を調査したよ、若し事実である場合は生活保護法を適要するようその手続きをとらせます。

（平署）

公衆衛生の講演と映画
九日に開く

日本公衆衛生協会送迎り分会主催の講演と映画の会は九日午後一時から平市公会堂本館で無料公開するが、一般の多数聴講を希望しているその手続きをとらせます。講演には特に公衆衛生の権威石垣純二氏らを招いた。

（講演）「老人病について」群馬大学教授村上元孝氏「最近における公衆衛生の動行について」医学評論家石垣純二氏。

（映画）「結核と斗う」「結核と睡眠」と漫画、劇映画。

市政クイズ
正解者は二名

第四回平市の市政クイズの正解者は四百五十九名の応募者中次の二名が正解だった。規程により賞金二千円は千円ずつ等分して支給される。

▼大町二丁　佐川喜子　▼南町五四、塙勝久

【正解文】ネズミを「駆」「除」するには、まず市民がネズミの「害」を認めて、必ず「配」「給」された毒じを彼等がたべるのに「便」「利」なような「物」かげに置くよう「工」「夫」と「努」力が何よりも「大」「切」です。

観光施設を視察に決る
勿来観光協

勿来観光協会常任理事会は五日午前十時市役所で開き新年度の観光行事について協議後、来る八日から三日間観光協会赤津会長、下山田、箱崎、金成、関部副会長外常任理事らが東京並に千葉県下船橋地内の観光施設、児童遊園地、ゴルフ場等を視察する事に決定した。

ジフテリヤ予防接種
十日からの分

平市衛生課では第二回、第三回のジフテリヤ予防接種が現在も行っているが、十一日から行うものは次の通り。該当者は生後六カ月から十二カ月に至る者で第一回の予防接種を受けたもの。今春小学校に入学する者でまだ予防接種を受けていないもの。料金は一回十円、但し生活保護適用者は免除。

（日程は市政だよりから）

▼三月十一日午後一時―四時まで☆伯市内鉄道を境として四北全部☆公会堂日本間

▼三月十二日午後一時―四時まで☆伯市内鉄道を境として以南☆公会堂日本間

▼三月十八日午前一時―四時まで☆平窪地区＝第四小講堂☆草野地区＝草野公民館☆飯野地区＝第五小学校

▼三月十九日午後一時―四時まで☆高久地区＝高久支所☆神谷地区＝第六小講堂☆赤井地区＝赤井小学校

▼三月二十日午後一時―四時まで☆夏井地区＝夏井公民館☆豊間地区＝豊間小学校

今晩のラジオ

◇NHK　一〇四〇KC　6日
六・〇〇　シンブン
六・二五　名作劇「次郎物語」
七・三〇　あなたは仕事を求めている
八・〇〇　放送演芸会
九・二〇　舞踊組曲　風流剣士

◇ラジオ福島　八〇〇KC
六・一五　赤胴鈴之助
六・五〇　音楽の小箱
七・三〇　演芸甘辛亭
八・〇〇　素人物まねコンクール
九・〇〇　明色アベック歌合戦
九・三〇　浪曲「囲碁のかたき」
一〇・〇五　名作アルバム

民報映画案内

◇平市　十二日まで
☆世界館（七・〇六）リングの女豹　信号は赤だ（八・三一）踊子

★東映劇場（七・一三）とんちんかん八百八町（八・三四）海賊奉行

★ひかり座（八・二〇）巴里野郎（八・三〇）明日なき愛情（十一日まで）

★平館（六・三〇）復讐は誰がやる（八・二〇）女だけの街

★栄楽館（七・〇〇）バス停留所（八・四五）果てしなき決斗（十一日まで）

★昇劇（六・二五）白夫人の妖恋（八・二〇）猫と庄造と二人のをんな

◇磐城市小名浜　八日
★国際　夜六時五〇分　特攻隊作戦　プロディガル
★磐城座　夜六時五〇分　続銀河の都　信号は赤だ（十二日まで）
★金星座　夜七時　海の三等兵　殺人計画完了

★東映　夜七時　父子鷹　まぼろし怪盗団大会
★銀星座　夜七時　暁の出撃　シャロンの屠殺者（十一日まで）

◇常磐市湯本
★湯本座　夜六時三十分　嵐の中の男　リチャード二世（十二日まで）
★三函座　夜六時三十分　マレーグリラ戦　ギャングを狙う男（七日まで）
★常磐座　夜六時三十分　暗黒への脈搏　私は夜を憎む（八日まで）

◇勿来市植田
★菊田館　夜七時　任侠清次港　黄金道中瀬次喜多
★うえた館　夜七時　くもの巣城　二豊（九日まで）

誕生日の運勢
三世相

六日生　中庸の道を得た人である。高い精神意慾も無く又その力もないようである。無難な道を歩んだ方がよい。

＝特記＝

本紙一月四日付本年の予言記事中総理大臣の変ることについて並びに二月の社会変化、二月の経済不良は夫々的中したわけです。

100貨店

夫婦とは一緒に生活している時より離れていた時の方がより夫婦の愛情を感するものである。これと同じようにその人がいなくなってみないと本当の力量が判らない場合がある。人間の手腕とか才能とかいうものはそれだけで通用しない、必ず徳の力を必要とするゴタゴタしながら良い仕事をしようとしても永続きしなければ意味がない。平凡に仕事をするということは才能ある人物からみれば、はがゆいことだろうが、平凡な道を安全に進むか、非凡な道を多難にたえて進むか、どちらにしろ皆んなの力をまとめる力がないと集せない。徳力という車輪が必要なのだ。人を使うにはその車輪を大切にしておかぬといけない。才能の車輪よりも徳力の車輪の方が目につかぬし、それだけ高価だし、失ってから気がついてはおそいからだ。

（龍人）

珍品探し!?!?!?
簡便な毛糸湯のし器

簡単に毛糸の更生ができたら―需要の増加に伴って毛糸の更生も馬鹿にできない。そこでこの悩みを解決してくれる毛糸湯のし器が誕生した。ヤカンの蓋の代りにこの湯のし器をのせ、編み返しでシワだらけになった毛糸をこの器のなかに一度通せばホコリとシワが取れ、同時に乾燥して出てくるというもの。新案特許品で軽金属製の直径十㌢ほどの大きさ。一個二百円（石川ミシン小名浜支店調べ）

生活のメモ帳

編物は、はく前に水洗いして干し爪先やゝとに絞ろうをすり込んでおくと長持ちする。

定食拝見
金春
フランス料理の腕前
大皿盛合せで二百円

平市中央通り味の店「金春」の定食は、季節によってそれぞれ新鮮な野菜、焼肉、魚の場物、卵などを二品大皿に盛合せたもので、ライス、紅茶付で一人前二百円。希望によっては値段に応じて種々調理する。調理士は東京で純フランス料理を修業してきた高崎三良さんで、現在市内の裏クッキングスクールの講師をしているが、一般に定食といわれているが、「純西洋料理からいう定食とはスープとかオードブルとか九品からつく豪華なものが本当であって、一般の食堂で料理しているのはランチという程度だと思う」と説明している。

DPはタナカ　新しいDPは富士
最新・最高の品質　LPレコードとHiFi装置　平市2丁目　古山電気　TEL 972
インガル　オンキヨー　代行店　特約店　ラジオと家庭電化器具は信頼できる分割払いで！（現品先渡）　酒井無線　平市五丁目電1990
カンパン　パステル社　平絵前　平市一丁目　電呼466
自転車　リヤカー　モーターバイク　各種御用の節は是非当店へ　門馬自転車店　平市六丁目電（呼）551
女子　急募　従業員▽廿十卅才▽旧市内居住者▽優遇委細面談▽連絡先五丁目酒井無線平市六丁目ダンスホール巴里
マイザル粉石鹸　代理店　袋屋本店　1516
公認　平宅地建物取引所　平市才鹿小路踏切隣色川材木店内電三六一
第一タイヤ　丸石の自転車　代理店　内郷・宮町　古川輪店　湯本・八仙　小谷輪店　湯本・長倉　田口輪店
クスリは武田薬品　電709
○看護婦　家政婦の御用命は　電話三〇七番　労働大臣認可　平　看護婦　家政婦　斡旋所　○親切丁寧な看護婦、家政婦をご利用下さい　平市南町
★燃えないベニヤ板★　★ハザワスレート製★　アスベニヤ　特約店　大谷建材店　平市紺屋町電二六六
専売特許　能率風呂　野内商会　平西電二二〇毛
眼科　安田医院　▼労災保険指定　平市紺屋町電一三五
耳鼻咽喉科　高柳医院　高柳博明　平駅前電一一二
婦人用靴下　アンコール　トリコール　スカーフ　ネッカーフ　シラドヤ　平一電364