夕刊 いわき民報
発行所 平市田町六三
いわき民報社
編集部 電381
広告専用 1222

社会、労働施設や教育に重点

新予算 二億八千万円

十三日から平市会開く

平市予算市会は十二日午前十時から開く。会期などについては八日議運委員会で協議中であるが、当初予算案は健全財政を堅持し、総額二億八千七百六十六万百五十八円と前年度当初予算二億四千六百二十三万五千四百三十六円に対し四千百四十二万四千七百三十二円の増となっている。主なる新年度事業計画は次の通りで、社会及び労働施設費の二十七%を最高に教育に重点を置き二十一%がこれに次いでいる。（%は予算総額の対比）

▼議会費（三%）二、七五五、二三七円（議事室新営改築二百十万円）▼役所費（一七%）六五、五八三、二三六円▼消防費（八%）三、一四九、六四四円（梯子ポンプ購入六百万円、小型ポンプ購入六台百五十六万円、防火水槽新設五カ所百七十五万円）▼土木費（七・一%）三七、八六一、四七〇円（道路改修事業二百七十三万九千円、側溝新設事業二百十五万五千円、下水道新事業三百十六万九千円、街路舗装事業三百九十六万五千二百円、都市公園施設四百五十万円、重要幹線街路事業二百万円）▼教育費（二一%）八一、〇七二、九五五円（平二中校舎増築五百五万二千円、平三中校舎増築五百五十三万円、高久小改築千三百十四万三千円、夏井小屋内運動場建築四百八十五万円、平二中屋内運動場建築千二百六万円）▼社会及び労働施設費（二七%）一〇三、六四八、九六〇円（生活保護費四千六百八十八万円、養老園舎増築二百五十万円、公園整備事業七十六万五千円、公営住宅新築二千二百七十三万六千円）▼保健衛生費（一・六%）六、五一〇、一二二円（廃棄物運搬二輪車購入八十万円）▼産業経済費（五・四%）二〇、九八二、六八九円（主要食糧増産奨励百九十八万九千五百円、農林施設奨励二百七十四万九千円、新農山漁村建設綜合対策百五十万九千円、災害復旧農業施設事業百七十三万七千円、商工及び観光施設事業百五十五万九百円、水産振興及び漁港修築事業百三十八万六千円）▼財産費（一・二%）四七一〇、五三九円▼統計調査費二五、〇〇〇円▼選挙費（〇・二%）九八五、九九一円▼公債費（五・三%）二〇、七四九、五〇三円▼諸支出金（二・七%）一〇、六二四、八三三円（特別会計国保事業へ繰出二百万円、特別会計新川北第一土地区画整理事業へ繰出二百万円、同第二土地区画整理事業へ繰出四百万円）▼予備費（〇・五%）二、〇〇〇、〇〇〇円＝合計三八七、六六〇、一五八円＝

【特別会計】▼水道事業三六、八一七、三三八円（新規水道拡張事業一千万円）▼国保四二、〇八九、〇八六円▼競輪二三五、二九〇、七〇〇円▼児童遊園地三、〇五四・五三〇円（飛行塔建設百四十万円）▼都市計画新川北第一土地区画整理事業二、一七七、三九四円▼同第二土地区画整理事業四〇三八、二〇〇円（新規事業）＝合計三二四、四六七、二四八円。

【写真は櫛田さんの焼跡に立つ町内の人達】

あれから十三年忌

当時の犠牲者櫛田さん一家を慰霊

爆撃で全市の五分の一を焼失した昭和二十年三月十日の戦禍は、いまでも平市民の記憶に新たなところだが、一夜で五百二十戸を灰燼に帰した元材木町、研町の罹災者有志が十三年目の十日を戦災記念として互に苦労をしのび励まし合う会を始めて開き、併せて防空壕に退避した許りに九人の犠牲者を出した櫛田栄太郎さん一家の法要を性源寺で行う話がある。

終戦も間近かな昭和二十年三月十日午前零時半、東京大空襲と同時に平市は雨、アラシの空爆撃で戦災をうけ、材木町、研町、堂前、紺屋町一帯の五百二十戸が焼け出された。当時材木町切っての元材木業を営んでいた櫛田さん一家は完全防空壕を頼って退避した許りに全滅の悲惨な最期を遂げ、その後著しい平市の復興の中にその焼跡が当時の惨状を残している。あれから十三年、文字通り昔節の歳月のうち罹災者の大半は四散したが、このほど鼻辰次郎、菅野芳矢金成弘蔵、吉村安治氏らが発起人となり十日午後一時から材木町金成氏宅で罹災者有志による罹災記念会を開き当時をしのぶことになつた。たまたま中支に出征していたため戦死をまぬがれた長男忠義さん(四三)が十日性源寺で櫛田一家を会葬することを聞き、隣組でもあり町内会員でもあつた人々がともに法要して十三回忌に当る櫛田さん一家の霊を慰めることになつたこと。

常磐市長選

近づく常磐市長選は既報のように革新派と自民党推薦される日野利春氏の選挙対策委員会が日野氏の出馬辞退は絶対に辞退しないし立候補する。

保守派更に調整へ

十日六県議も仲介の労

という再声明をして決意のほどを強く表明し、磯野清治氏(前常磐市労組組合長)との対立となった。一方松本久吉、矢吹荘司両氏の保守派側はこれも一本化調整を痛感し、さきにそれぞれ五名の調整委員をあげ十名委員会を持ったが、今後の事は小井戸庄松氏(松本派)小野英二郎氏(矢吹派)の両氏を代表委員として一任してそれぞれ調整を進めて来た。しかし現段階までには両派は一歩も歩みよっていない。当初仲介にたった小野県議も保守派陣営確立のためにはどうしても一本化の実現を図らなければと苦慮し、来る十日小野県議をはじめ熊、坂本、鈴木、馬目植田各県議に松本、矢吹両氏をまじえ小井戸、小野両氏の代表調整委員らが常磐市の山形屋旅館に合同し最終的な一本化調整会談を開くことになった。いままでの会談では却って松本、矢吹両派とも対立を深めている感が深いのでこの十日の会談が果してまとまるかどうか注目される。

平RCの役員改選

新会長に秋竹守一氏

平ロータリークラブの次年度(七月一日より)役員の改選は七日の例会で行われ、理事を選任、新理事会を別室で開いて会長以下各役員、理事担任の処属を決定した。

▼会長、(理事)秋竹守一▼副会長(理事)山崎忠兵衛▼幹事(理事)山崎善兵衛▼副幹事松本勇▼会計(理事)久野和平▼会場監督野沢武蔵▼クラブ奉仕委員長(理事)宮川義一▼社会奉仕委員長(理事)田中春雄▼職業奉仕委員長(理事)佐川三良▼国際奉仕委員長(理事)浜崎善三郎▼ロータリー情報委員長(理事)岡田健治

僅か二分で退避

平三小で防火避難訓練

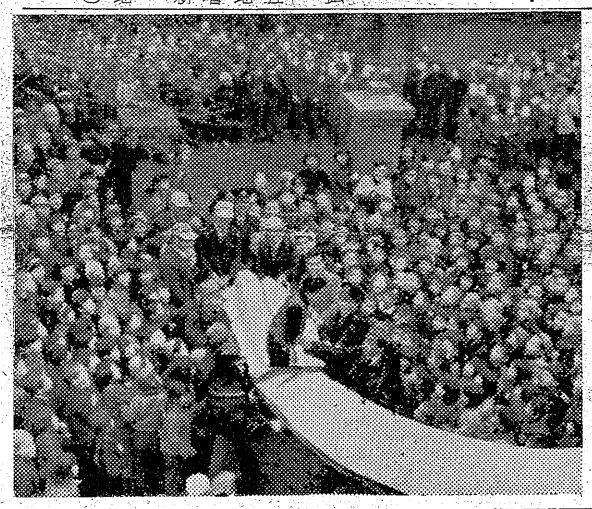

平三小では七日から実施される一般防火週間にちなみ、六日午前十時十五分から全校生千四百三十七名の防火避難訓練を行ったが安全地帯への[illegible]は僅か二分間で避難を完了して好成績をおさめた。又消防自動車三台の操法や放水訓練の早業に子供らは拍手を送り、又タンク車から実際に放水された二本の水柱が空高く舞い上るさまにすごいあとみとれていたが、放水訓練後同校玄関前で救助幕と救助袋による避難訓練を実施し特に生徒等は生れて初ての救助袋の中を落ちて来るのが面白くて希望者が多く、袋を傳って落ちてくる生徒等の救助に大童だった。

【写真は生徒等の避難訓練】

検査を強化

船の発電気等

東北海運局小名浜支局では船舶電気設備関係線則の全般的な改正(昨年十月二十日)によって発電機配電盤、蓄電池などの検査が一層強化されたことを指摘している二十トン以上の検査該当全船に適用されるもので定期検査のとき同時にこれらの点について検査を行うわけ。感電及び火災予防をはかるため船内配線工事の基準が一段と強調されたもので例えば船内の固定配線は第四種(ゴム絶縁電線)でもよかったものがケーブルを使用しなければならなくなったことなどである。

あすスト

水素合同労

四十円—四十五円の賃上げを要求中だった日本水素小名浜労組(百七十八名、門井組、丸浜組、小名浜運送)は、明九日午前十時から午後二時まで五時間の全面ストを指令するとともに、七日午後会社側に通告した。

勧業主任会

石城地方市町村勧業主任会議は十五日午前十時から財務事所会議室で開き、三十一年度産米、馬鈴しょの生産計画を協議する。

あす公売

平営林署で

平営林署では明九日午前九時から午後二時まで同署に於て立木、用材など公売する。杉、ひのき、なら、くぬぎ、あかまつ、もみ、くろまつ、かやなどの立木、用材となるもの一万九千二百十九本、薪炭用四万六千六百八十二本の計六万五千九百本で用材は五千二十五石、薪炭用は二千五百六十二石の七千五百八十七石による。件数は五件で内訳は次の通り。(カッコ内は石数)

❶小川町大字上小川字小川山の国有林＝用材の杉一、二二九本(三〇三)で抜き伐による。

❷小川町大字西小川字曲＝▼用材では杉二、四三五本(一、三〇〇)ひのき二、一五三本(四一〇)あかまつ七〇〇(三二二)もみ四五(四)▼薪炭材では楢八九三(三五)ざつ五、二七八(二九〇)栗二九四(四五)

❸小川町大字西小川字大荷場＝▼用材あかまつ七、九四五(一八四五)くろまつ六七七(一二二)ひのき五六三(二四)もみ七(二)▼薪炭材くぬぎ四六(六)楢一一〇五六(六一一)ざつ二六五〇一(一一〇六)くり二七一円(四六九)

❹川前村大字下桶売字高部＝用材のみで杉五(一)ひのき一〇三二(一一二)あかまつ一七九(九七)

▼川前村大字下桶売字萩＝用材のみ杉九二五(二二七)ひのき一一七五(一一八)もみ三一(一一)あかまつ二二七(一二七

なお❷❸は皆伐である。

天気予報

【今晩】北東の風、雨かみぞれが降る。

【明日】東のち北の風、曇、初め一時雨が残るが晴間が多くなる

【海上】今晩しけるので漁船は注意して下さい。明日風波は高いが次第におさまってくる見込。

あみもの生徒募集
学則星上　東京交化編物学院平分室
平市三丁目平和通り　三浦ミシン店階上電八六四

名入 本染綿風呂敷と おぼろタオル
平五 電五五八 馬目染工場

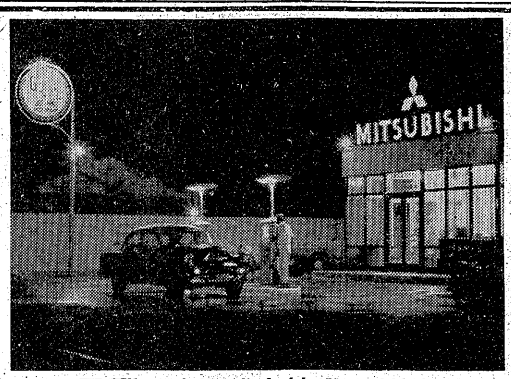

三菱石油株式会社湯本給油所

新築落成
営業を開始致しました
（常磐市関船新国道）
合名会社 吉田恭平商店 電（常磐）74の乙

快鼻湯 水野薬局
蓄膿症、鼻カタル、鼻カゼ、頭重、肥厚鼻炎性、鼻汁多加症鼻病一切
その他鼻病の為に記憶力減退の方々にも賞讃されております。いろいろの手当をしてもよくならない方は一度御相談下さい
平市一丁目一〇 電話 六九九番
支店 好間村稲荷下

新装開店 コーヒーサービス 十日まで 四十円
洋食と喫茶 ブラジル
平市田町並木通り電（九九〇）

新聞を批判する

マス・コミ研究会座談会

中央紙にも 欲しい新工夫

漫画はわかり易いもの

常磐市、常磐炭鉱鹿島鉱にマス・コミ研究会が結成されて二年余、現在会員二十余名があつて、新聞、映画、ラジオ、図書各班に亘つて研究を続けて来ている。このマス・コミ研究会は広く常磐市のものとするべく、今後その活動範囲を拡げて行く計画もすゝめている。研究活動は他の團体に見られるような派手なものではなく地味である。その研究成果も別に型になつて現われて来るものでないから、その役割について認識の無いものも多いが、しかし政治、経済、社会、文化、教養の面の向上には大きな役割を果していることはいなめないであろう。このほど百面食堂の階上を会場にこの研究会の人たちと河瀬本社常磐支局長が、会し「新聞」を主題として「現代ジャーナリズムをうく」座談会を催した。二年余に亘り研究し検討して来たその間の意見や、希望が率直に述べられた。われわれ新聞人としてもこの研究会員の発言に反省させられ、また示唆されるところが多かつた。つきがその内容の概要である。

出席者
（敬称略、順不同）
菅野寿信　吉田誠二　坂本良一　西岡武雄　関川貢二　鈴木新一　渡辺博彦　河瀬本社常磐支局長

河瀬　近年マス・コミニュケーション活動（広報活動）が盛んになつて来ましたが、このマス・コミ運動は範囲は非常に広いものでありますが、今日は二応「新聞」を中心としてのマス・コミ活動についてお話をやきしたいと思います。これに伴つて現代ジャーナリズムを批判すると言いますか、「現代新聞」に対する忌憚の無い意見などを語つていただきたい。

菅野　一応私が司会をさせていただきます。座談会の本論に入る前に、常磐市マス・コミ研究会の発足から、現在の構成などについて一応申しあげておきましよう。昭和三十年九月、常磐炭鉱鹿島鉱に働くわれわれが中心となつて結成したもので、新聞、ラジオ、映画、図書を主体として研究を進めて行く機関であります。会費は毎月百円として、現在二十名の会員を持つています。構成は会長石幡雄二、副会長坂本良一、事務長菅野寿信、会計関川貢二、書記渡辺選、吉田誠二各氏で、さらに、新聞、映画、ラジオ、図書各班に分れてそれぞれ専門委員をおいて研究活動をしております。発足が常磐炭鉱鹿島鉱従業員であつたのでこの範囲に限られているように思われますが、これは広く常磐市全体の研究、活動團体としてひろめて行くもので、また、そうでなければならないので、拡大計画は今後積極的に進めて行く方針であります。

▼結成以来の研究と活動について大要を申しあげて見ましよう。昨年には浪花節について、中近東の情勢、宗教團体の活動について研究した。昨年には機関紙を発行、菅野氏が社会教育委員会に出席。会員二名が青少年指導者講習会に出席、太陽族問題の批判座談会の参加などがありました。

▼本年度は映画「くもの巣城」「戦争と平和」の鑑賞、四月には「いわき民報社」の見学、八月には朝日新聞社、NHK、多摩川の映画撮影所の見学などを計画しております。

▼マス・コミ研究会は発足と、その活動の計画化の一方、マスコミの功罪についても研究をする。さらに家庭に結びついたものでなければならないと、その点についても研究を進めておるものです。しかしきようは一応「新聞」という限定した範囲内にとどめてお話をすゝめて行きたいと思います。

▼では中央紙から進めて行くのが順序でしようから、中央紙の特色、性格といつた点についての御意見をお願いしましよう。

西岡　新聞紙としての独自の立場がハツキリしていると思う。それはトップニュースの取扱い方にそれぞれに特色を生かそうとしているなどその現われであろう。また政党的には超党派的であることがうかがわれる。

坂本　とりあげ方は違つているが、受ける感じは大体同じだ。私はモツト興味深く読める中央紙であつてほしいと思う。工夫はしているようだが、内容もやさしく、簡條書きにするような方法で記事を扱うというような創意があつてもいいのではないか、そうすればモツト特色を出すことができるのではないだろうか。だからそれぞれの中央紙として性格を適確につかんでいないことになる。

西岡　最近の記事からこんな風に感じた。ソ連の外交関係が大きく取りあげられた。ソ連の外交関係の失敗から外相が辞めた。また相馬カ原問題などはアメリカに対する政策の反省を促しているようだ。水爆禁止の問題にしてもそうだが、久保山さんの夫人の渡航ができなくなつたなど、一連の記事で対外的に国民感情を勘員しているように感じております。

関川　さつき読み易くというお話がありましたが、これは当然のことでしよう。一つの例として朝日、読売を比べた場合にそう言つたことを感じます。読売は「身の上相談」が受けているようです。女性欄に力をいれているようです。その欄は読み易く、やさしい方向に持つて行く、いわゆる一般的につくられているということになるが、朝日の場合はいわゆるインテリの新聞である。そうした層を主体としているのであろうから、結局ムツカシイということになるのでしようか。ハツキリ読者層は区分されておりますね。

吉田　読売などはやさしいテーマで解説している。文芸、家庭欄などとくにクダイテ書いているようです。これは政治、経済、社会にも通じる面はありますが、その面では必ずしも賛成できない点もあるにはありますが。

管野　読みやすい、分りやすい記事の書き方、扱い方の問題からどうだ、飛躍して漫画の話に移つては…（笑）

関川　結局は漫画も分り易いものでなければならない。これがほんとうだろうな、社会生活にアツピールするもの、風刺的なものでなければならない。

渡辺　私も同感だ。これはしかし私はこう考えている。それは結局作者自身の生活の問題だと思う。作者の個性や、考え方は作者自身の生活がにじみ出て来るものであろう。

管野　中央紙で発刊している週刊紙の中には、分りにくい漫画もあるが、漫画などは考えて読むべきものではない。その点からしてモツトやさしく、誰が読んでもすぐ分るようであるのがほんとうだ

（続く）

俳句を展示 患者を慰安

べにつた句会

磐城共立病院の患者さんで出来ている「べにつた俳句会」では六日から同病院内廊下に四十八句を展示、特別参加した看護婦さんの生花八点とともに四百九十一名の患者さんを慰めている。同会は句を愛する同好者の集りで昭和二十年ごろから発足、入院、隔院と出入の激しい病院生活のなかに、秘めた弱いと情熱を句に寄せ、今では斗病生活を慰める大きな一部を占めている。

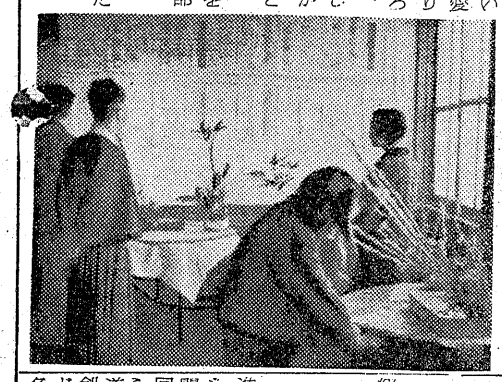

【写真はべにつた俳句会】

塩の交付打合会

小名浜漁協組では塩蔵用塩の交付申請手続きについての打合会を十一日午前十時から同組合会議室で開く。

船の事故など屈出よ

小名浜海上保安部では船内の事故又は犯罪については直ちに報告又は届出るよう各漁協組、船主あてこの程通達した。例えば殺人、強盗、窃盗、傷害、暴行、脅迫、とばくなどの犯罪、死亡事故は行方不明があつたとき、火災があつたとき、船舶の運航を妨げる程度の損傷があつたとき。

面川商店で
酢の素発売
四倉町本町通り
面川商店では高級酢の素「酢アンド酢」を新発売

石島公民館の修了式

進学に恵まれない人達、無形技能を修業しようとする人達の勉学機関として生れた石島公民館の第二回修了式は、二十八日午後一時から同ホールで行われる。今年は書道、珠算、柔道、バレエ、英語、剣道、数学、国語、料理、洋裁など十四科目を修業した二百四十五名が修了する。

カジ町　吉国魚渓

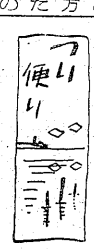

寒雪を浴びて生き生きと、ぐつと繰り増した麦畠、見上ぐる空にひばりが美しい歌を歌う、春のさゝやきに地中冬眠の動物も活動を始めるという三月五日啓ちつの日も過ぎて、愈々この地方のふなも巣ごもりより産卵を控えて餌をあさり廻る。

巣離れの盛期来る。昨年の日記を返して見る。三月十日のこのかたらまりより横川、七本松、ハツチンにかけて形物を含んで良い釣果を上げ始めて居る。斯う書いて居る内にまたも雪がちらつき始めた冷え込みに巣に戻つたふなも日中気温が昇れば、直ちに巣より出だして餌を探し廻り、長くは巣に入つて居ない時期である。ポイントは必然的に深場は避けてカケ上りがねらい。案外の浅場に来て居る巣離れ時期は乗込期とちがい、未だ用心深いから何れにしても静かに釣ることが肝心であり、ふなに早合せ及強引なバシヤリ音を立てての強合せは矢張り禁物かも。

並び浮かんだ舟の先に静かに頭を出して流れる浮子、ピクツ、ピクツ、スーツと消し込むふなの特有の当り、只静かに竿を立てるが如くに今せを送る。ググツ、ググツ心地良き感触が竿を傳つて手元へ来る。軟調竿での楽しみ、これがふな釣りのだいご味。

沼では植田石居裏での並べ釣り及びシモリの引き探り、前間沼、山間部の沼は水温が低くまだ時期尚早。探つて見たい所では木戸駅の手前国道筋にある沼にすい漠右側の沼辺り赤虫餌使用にて面白いのではないだろうか。横川では矢張り七本松、ハツチン、小屋前（この辺も探つて見るが良い）カケ下の樋を渡す杭の上手、スズメヤの杭廻りが確実に出て居り、舟釣りが良く、竿は丈二位が手頃、タテ一厘一厘半、ハリス六—八毛、ハリ丸形及は大輪が良い。陸では場所により大体三間位は必要、何れも流し釣り、御殿の曲り角、オダ廻りは形は小さいが確実に出る所で赤虫餌にて結構楽しめる。日によつては四、五〇は釣れる。

山では残雪をふみしだいての山女釣りのシーズン、あの川もこの川も、良い形がつき始めたとの情報が入る。軽く目をつぶつて見る瞼に雪代を加えた清流、溪流の静かな美しい情景が、流れが見えるそしてせゝらぎの音が楽の如く聞えて来る「静かに」それ聞えるでしよう。

しぶきを上げて落ちる滝、其の壺のいくらか淀むあたり下手より右手をぐつと延ばして竿一杯そつと流し込んだ其の下に目印しが静かに手前へと近ずいて来る。くる

飯野婦人会総会

平市飯野婦人会（会長鈴木ヨシさん）では十日午前十時から第五小学校講堂に二百名が参加して総会を開き、研究発表やレクリエーションを行う。

支部結成準備会

磐農同窓会常磐市支部結成準備会を十日午後六時から常磐市三函大村哲也氏宅で。

潮

九日	満七、一一	四五、一五
	干一、一五	二三、三五
十日	満八、一一	三〇、四〇
	干一、一四	一七、一〇

（小名浜標準）

今日もアシタもアサツテもゾクゾク入荷のニューモード
お買いにナラナクテモトモカクお立ちより下さい
三和へ
1957年
春の流行品御案内
ガーコートバーバリ2700円から
チユニツクコート純毛4200円〃
スプリング〃〃5200円〃
レインコートバーバリ3300円〃
その他　スーツ　ワンピース
セパレーツ　セーター　スカート
スラツクス　ジヤケツト　トツパー
フアンデーション（下着）のニューモード
三和婦人服
平・銀座　TEL・2210

新しいDPは富士

かつぼう 開花

鈴 皆様の衣料品の店 鈴屋 平市大町 電1788

パンは東京堂

商標 調理の酢 酢&酢 千鳥うに発売元　日本麦酒特約店 合資会社 面川商店 四倉町電11 正常取引特約店 各町一店

DPはタナカ

仏具 平市新川町 電一九四八 橋本屋

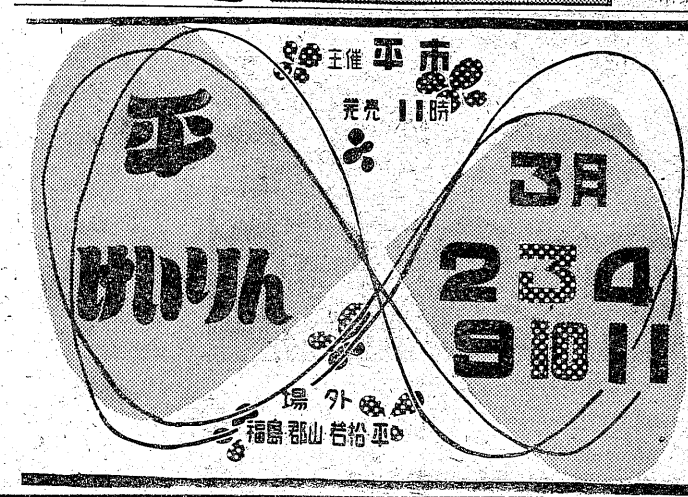

専売特許 能率風呂 野内商会 平西電一一〇七八

○喜多流 謡曲 仕舞 お稽古日毎週月水金土【入会随時】
○幸流 小唄 平市田町電二七 白土稽古舞台

ピッタリとお気に召すこうけ合い!! 正札堂洋服店 平市大通り

大学合格のNO1（ナンバーワン）

磐高出の氏家武夫君、しかも給費生

本年春の磐高卒業生のうちの大学合格NO1しかも優秀給費生

磐高校卒業生のうちでも給費生として特待生を選ぶというものだ。まず五十名を選んで、その五十名が受験して特待生十名が合格した。武夫君は見事合格、さらにこの十名のうちから給費生五名を選ぶ試験が行われて武夫君はこの難関をも突破したのであつた。普通特待生は授業料の免除だけだが、給費生となると授業料はもちろん寮生活の寮費、食費などが一切免除となり国費で賄われるという恩典に浴するものである。恐らくいまだに秀才ぶりがハツキリうかがわれるわけでもある。また同君は国学院大学の入学受験の後三月三、四、五三日間行われた教育大学文学部独語科を受験したが恐らく合格するものと思われるがもし教育大合格の場合は国学院大学を選ぶと決意してゐるとのことである。武夫君は父君の勤務の関係上、小学校は四倉小、中学校は最中に学び磐高校に入学したものだが小学校以来ズツと優等生で通して来ている何しろ磐高校卒業生中の大学合格NO1だけに父君の氏家哲治氏は喜びに包まれて語る。

「これも磐高校橋本憲司校長の訓育の賜であり主任の赤津真教諭の誠実ある教育と指導の賜であると深く感激している。合格のうえに給費生という恩典に浴することができたことはますます感激を大きくし、感謝を深くしている。今後は一そう健康に留意させ、諸先生方の期待に添うよう勉学させたい」

【写真は氏家武夫君】

中学一年生の小野武君

剣道初段に合格

ほか二、三年生七名揃つて初段

磐城市

去る三月三日（日）平市演武場に於いて磐城剣道連盟（会長斎藤誠哲氏）主催の定例剣道審査会は県本部より小島亀太郎理事長を招き受験者百八十五名の参加を得て行われたが磐城市剣友会（理事長宮下武氏）の小野武君（磐城市古滝小野一郎氏長男）は市立小名浜第二中学校（校長佐藤瑞枝氏）の一年生であるがこの難関を見事突破し初段に合格という内報が県本部より通知があつた。これは戦後剣道連盟発足以来八年になるが中学一年生で初段に合格したのはこれが第一号であるだけに一家は大喜びである。なお同時に受験した左の七君の中学生も見事初段に合格の内報があつた。

左近司七郎（二中二年）高萩茂雄（一中二年）大平国昭（二中二年）武藤末男（一中二年）椎名睦雄（一中二年）馬目守（二中二年）馬上明次（二中二年）

なお三月三十一日は水吉市東武舘道場に於いて第四回北日本少年剣道大会が開催されるので六十余名の会員は目下優勝を目指し猛練習中である。

近く小名浜を去る

親日家のコングスティンさん

磐城市民にノルウエー東洋福音宣教会の宣教師として親しまれてきた同市神渡二六に住むフランク・コングスティンさん（三四）妻グードル・マリエ・コングスティンさん（三三）長女ヨールンちゃん（四ツ）長男テリエーちゃん（三ツ）二男ホーコンちゃん（二ツ）の一家は宣教師の命で二十二日磐城市を立ち二十六日午前十時東京羽田空港発の北極廻りコペンハーゲン行きのスカンディナヴイア航空（SAS）機一百二十五日開通したばかりで故郷のノルウエー、ホルテン市に帰国することになつた。

コングスティンさん夫妻は去る二十七年十二月相馬市から磐城に来市、宣教師として五カ年活躍。日本語の会話の達者なところから市民にはとくに親しまれ今回の別れがいたく惜しまれている。

日本趣味が好きで木造の一軒家を借受け青多々を敷き生活していたほどで子女ヨールンちゃんら三名はみなこの家で生れたので付近の

子供たちとは大の仲良しで方言を混えた日本語を上手にはなす。信者らから贈られた日本人形や訪問着などは船便で早くも故郷に送つたという。

フランクさんは「ノルウエーに帰つてからは日本の教会の模様などについて報告してまわり一年後にはまた日本に来る事になつている再び小名浜にこれるかどうか？お

そらくこれないだろう」と前置きして磐城を去るにあたつて次のように語つていた。

小名浜の人には大変お世話になりました、私も小名浜人になりきつていたつもりでおりましたが親切にされたことは忘れられません。それでも教会には小名浜の人は僅か三分の一で残りは他町村からの人であつたことは不思議でなりません。磐城市の発展を祈ります。クニのみやげには日本人形、ウチワ、タンザク

郷土出身のライスキング

花の四月に夫妻で帰国と決る

会来にライスキングとして有名な小川町出身の甲府田敬三郎翁夫妻は四月十二日アメリカを出発、日本観光旅にまじつて同十四日羽田空港着、日光、京都、奈良などを視察して廿八日京都で解散し、その後は自由行動となる予定だが、郷里へも立寄るものと見られるが、その日程は判らず小川町西小川の実家ではロスアンゼルスに照会中である。

風雨注意報

きょう発令

八日午前十時十分磐城市小名浜測候所から風雨注意報が次のように発令された。

八日昼すぎから北東の風雨が強まり海上はしけるので漁船は注意を要する。最大風速は陸上では十米内外、海上では十五米から二十米に達し、雨量は三十ミリから五十ミリとなる見込み。

せぐろいわし五万貫揚る

七日夜磐城市小名浜港にせぐろいわし五万貫が水揚げされ八十円から六十円で取引され、中ノ作港にも一万五千貫が同様水揚げされ七十二円から五十九円で取引きされた。

乱暴男刺し殺さる

加害者は直ちに自首

刺した佐藤

死んだ小野さん

八日午前零時三十五分ごろ磐城市上町七二の二料飲店幸寿司こと高橋武雄（三〇）方の料理見習佐藤幸義（三〇）＝宮城県柴田郡大河原町生れ＝は「店で大暴れしていた若い男を刺して来た」と磐城署に自首した同署では佐藤を傷害致死容疑で緊急逮捕すると共にその裏づけ捜査を初めた。調べによると七日午前十一時半ごろ酒に酔つた磐城市古滝一九日雇労務者小野勇一さん（三

ども幸寿司のスタンドに現われて「水をくれ」と大声を張り上げて求めたので店主の高橋さんがコツプで水を与えたところ「水を飲んで悪いのか」とやにわに飲みかけの水を居合せた客八名（中女二名）に浴びせるなど乱暴を働き、見兼ねた高橋さんが取り押えて一たん外に小野さんをつれ出したが間もなく再び同店に現われスタンドの椅子を前の路上に持ち出しふり上げて高橋さんを殴ろうとしたこれを見ていた佐藤は店主の身の危険を感じ激昂して、料理台の上にあつたサシミ庖丁で小野さんの下腹部をひと刺し、佐藤はその足で磐城署に自首したもの。小野さんは店先から約四米はなれた路上にうずくまつていたが、高橋さんらによつて同市本町石井医院につぎ込まれ手当を受けたが、下腹部に長さ四糎、巾二糎、深さ九糎の刺傷を負つていたため、八日午前五時ごろ死亡した。

佐藤は高橋さんの甥で昨年五月開業と同時に幸寿司に見習として働いていたもので、来る五月には上京して寿司の修業をすることになつていた。又付近の人達の話によると佐藤は真面目でおとなしい性格だつたので皆から驚かれている。なお死亡した小野さんはヒロポンの常習者で磐城署に挙げられた事が度々あつたが、昨年九月ごろから日雇労務者として働いていた。家族は妻光子さん（三）長男勇光ちゃん（三）長女洋子ちゃん（二ツ）がいる。死体の解剖は八日勿来市前田医師の執刀で行われた。

あす表彰式

整肢療護園で

日本肢体不自由児協会主催で昨年十一月から十二月にかけ全国的に募集した手足の不自由な友に贈る作文、図画の応募者中、県内では全国第一位になつた喜多方市の関柴中学校鈴木てる子さんら十一名が見事入賞、その表彰授与式が明九日午後一時から平市平婦県整肢療護園で催さ

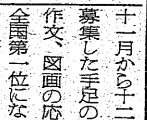

石城地方の入賞者は次の通り。

▼作文＝磐城市小名浜二中一年生小野一雄（県知事賞）

▼図画＝四倉町四倉中一年生小山美智子（県整体不自由児協会長賞）

明るい農村生活展

九日から平市公会堂

精神衛生相談所四月から発足

平友の会主催、県など後援の〝明るい農村生活展〟は明九日と十日（毎日九時三十分―四時三十分）平市公会堂日本間で開催する、全国友の会農村生活研究所第一回発表で衣食住のすべてが実物によつてわかり易く展示し、誰でも奮起さえすれば実行出来る、農村の人に限らず働く婦人、家庭の主婦の生活にそのまゝ役立ち生活を明るく豊かなものにするという見地から製作したもので多数の参観者によつて賑うものと見られる、なお入場料は一般廿円、團体、学生は十五円、團体学生は十円。

四月一日から平保健所内に精神衛生相談所が設置されることになつた。これは県で福島、会津若松、郡山と四カ所に設置されるもので強度の神経衰弱に対しても一般保健所利用者同様、気軽に相談することが出来る仕組み。相談日は週一回で平では石城精神衛生研究所から出張相談。同相談所設置により県下六千といわれる精神障害者の早期治療が相当進むものとみられている。

機敏な活動見せる

平で大規模な防火訓練

全国的に実施されている春の火災予防運動は六日まで一週間の重点防火運動を終り、七日から一般防火運動に入つたが、平市消防署と平市消防團では消防記念日の七日午後一時半から約一時間半に亘つて市街地に広報車をくり出して防火宣傳を行つたのち、午後三時十五分から統監に井上消防署長、総指令に岡田消防團長が当り、平市堂根町松田モーター店から出火したことを想定しての消防訓練を行つた。この訓練には消防自動車六台、消防署員や團員百七十名が動員され外平署員も十数名が参加するという大規模な訓練だつた。

出火と同時に消防自動車がかけつけ、公会堂、財務事務所、農業会館前の三方所の防火水槽と消火栓を使用し、民家に水をかける訳には行かず道路上や川などに放水したが、松田モーター店から石城財務事務所へ更に平税務署へ延火したという想定が傳達され、消防署員や團員は機敏な活動力を示し、町行く人も水しぶきを頭からかぶつての猛訓練に感歎の声を送つていた。また平市役所では三階からの避難に救助袋、二階からは救助袋を使用しての救助訓練の実際を公開した。

安全・軽快・迅速
タクシーの御用命は
343番へ（サシミ）
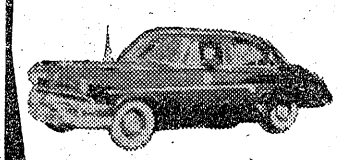
常磐交通自動車
タクシー営業所

◇至急お知らせ◇
一、土地付建物（旧さかい食堂）二階建新築、商作食堂、事務所、商店その他住宅一般向
二、場所 磐城市中町境（市役所通り西側約一丁）
申込所 磐城市観音作（二中通り）
小名浜土地建物斡旋所 塩屋電話四六五番

新製
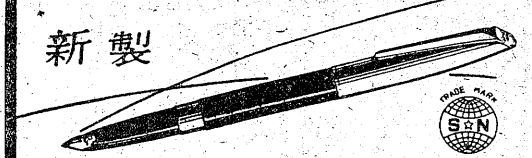
オネストペン
600円
1000円
1500円
2000円
プラチナ 万年筆インキ
代理店 岡万年筆店 平市 電399

御婚礼家具 家庭調度品
平指定商加盟
国鉄 指定
電電公社指定
丸萬家具店
平市四丁目電一八五六
工場 平市白銀町三

時計はセイコー

根本
平2・電607

納期限あと一週間

期限後には特典がない

確定申告

期限後は特典なし

申告納税は納税者が自分の所得を計算し、その計算に基いて申告し納税するのが建前で、税務署からのお知らせを待つまでもなく、平素から正確に記帳しておいて自信のある申告をするのが本筋である。税務署は事業所得者など一部の納税者については、予め所得金額を調査し、場合によっては申告書の提出期限前に署からみた所得金額を参考にお知らせしたり、署に呼び出して相談することがある。この調査額は署から見たものであるから、署から示された額が納税者の計算した所得金額と違っているときは、署の調査額の計算基礎を尋ねるなり、自分の計算方法を説明するなど十分話し合いのうえ、納得のいく申告をすることである。署では、納税者の申告した所得金額が正しいかどうかは、確定申告書が提出されたあとでいろいろの資料によって確めるが、確定申告書は記載された金額でいいかどうかを通知することはしていない。確定申告書に記載されている所得金額について署で調べた結果、申告所得額に誤りがあると認めるときは署では通常の場合修正確定申告をすることをすゝめ、修正確定申告書を提出しないときは署で調査することによって所得金額などを更正して通知することになる。

所得税の確定申告期限まであと七日間となった。昨年の期限内納付状況は徴収決定額に対し五十四%で一昨年の收納歩合より約十%伸びている。三十一年分の申告所得税は前年分より概算所得控除、生命保険料控除、基礎控除ならびに税率の平年度化による減税と、米作は平年作よりやゝ上廻ったが、ことしも米作所得税の特例が行われるので農業関係の増産額は余り多くならぬようであり、営業、庶業所得者のうちには昨年のシリ上りの好況で二割前後伸びているようである。とにかく署側からの呼出しに対して直接相談を終っているのは全体の六割でいまだに四割は来署していないため、期限が切迫してくると係員も忙しく落着いて相談できぬところから早急に来署の上、相談するよう望まれている。次ぎに平税務署から申告に関する注意点をあげてもらった

【写真は所得税申告のポスター】

税務署も所得調査

確定申告書を期限内に提出しないと概算所得控除、雑損控除、医療費控除、社会保険料控除、生命保険料控除、扶養控除および不具者などの控除は、原則として認められないほか、無申告加算税を課せられることもある。

また確定申告書を出して第二期分として納付すべき税金のある人は十五日までに納めないと、納期限の翌日から納付の日まで日歩三銭の割合で利子税がかゝり、また余り遅れると延滞加算税がかゝったり、差押えなどの滞納処分をうけることもある。どうしても納期限内に税金の全額を納めることができない事情のある人は、その事情によって徴收猶予を受けることもできるから、そのような人は納期限内に税務署に相談するとよい。

なお、確定申告書の第四頁の下に「三十一年分の所得税の確定申告書受付書」があり、確定申告書を提出すると、税務署ではこれに受付印を押し、申告書から切り離して交付することになっている。この受付書は、後日確定申告書が提出されているかどうかなどの問題がおきたときなどに有力な証拠となるから、交付を受け確実に保存しておくことが大事である。

就学猶予の手続

九日まで平教委に

平市における昭和三十二年度の就学児童に対する入学受付は三月二十六日から各学校で取扱うが、入学できない者（肢体不自由児など）に就学ゆう予並びに免除の手続を三月九日まで平市教委に印鑑持参の上行うよう同教委では望んでいる。現在平市内における就学ゆう予（十区間）を八チーム（八十名）が参加して行われたが、上荒川少年会チームが優勝した。二位南白土、三位小泉、吉野谷チーム。

平五小の卒業生ら寄贈

平市第五小学校卒業生吉六名は卒業記念品として金属製書類ケース（一万七千円）を学校に寄贈した

市民の相談室

水道が逆流して困る

―市の責任ではなく、業者の責任

（問）私の家の建築は或請負業者に一切を任せてやったものですが、最近水道の排水設備が不完全のためか水が逆流して困って居ります。水道関係は市に一任してやったと聞いておりますが、何とか善処願えないものでしょうか。（北目住民）

（答）当市に於ては、建築物に付随する「流末装置」例えば「流し水の装置」「便所の浄化装置」等水道の水の圧力の加わらない部分の装置は現在の処一切やらない事にしておりますので、貴方の場合、何かお考え違いされておるものと思われます。それは請負業者自身でやった場所であるか、又下請負業者に出してやらせたものかによって責任の所在もはっきりする事でしょうが、いずれにしましても一切を任せたという請負業者にその話を持込まれるのが順当であると思われます。又それが市の建築物である場合は別で、建築課の所管となります。細質問の場合請負業者との話合いがどうしてもつかない場合は市内にも二、三の専門業者がおりますので、その方へ工事を依頼されては如何かと思われます。

（平市水道課）

定食拝見

ブラジルの巻

ランチはA・Bの二種類

―定食は八品付で五百円から

田町並木通りのレストランブラジルは三月一日から階下を大改装して、喫茶室とし、二階は明るい食事の出来るレストランとした。ランチはA二百三十円、Bは三百五十円。Aは肉、魚、野菜など三品にパン又はライス付。Bはこの三品の外にスープ、コーヒ付で毎日献立を変えている（献立の一例、ビフシチユー、オムレツ、エビフライ）

なお定食はオードブル、スープ、魚、肉、野菜など八品付で五百円から調理している。

宴会は五十名収容の洋風ホールがあり、宴会、婚礼披露などに利用されている。二十人まで小宴会に日本間も用意されている。

コックさん。

珍品探し

カギをしばる砲金製のクツベラ

オートバイや三輪車などを始め自家用車が大部増えてきた。そのためにスイッチ入れのカギを携帯する人が多くなったが、倉庫のカギ、このスイッチを入れるカギなど、カギはそのまゝポケットに入れていたのでは紛失しやすい。そこでクツベラにしばりつけて携帯する傾向がはやってきた。このクツベラはホウ金で出来ているものだけにポケットに入れてもこわれないし、カギをしばりつけておくのには便利である。このほか合成樹脂製（値段三十円）のクツベラもあるが、この金属製のクツベラは金色で体裁も良く最近、愛用している人が多い。一個七十円

（小林紙店調べ）

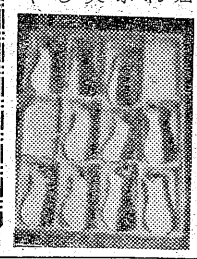

今晩のラジオ

◇NHK　一〇四〇KC　8日
六・二五　名作劇「次郎物語」
七・三〇　❶思い出のヒットアルバム❷歌のスポットライト❸今週のパレード
八・一五　演芸「換くらべ」
九・三〇　週間社会展望
◇ラジオ福島　八〇〇KC
六・〇五　トニーの電話
六・四〇　永遠に答えず
七・三〇　エンゼルタイム
八・〇〇　素人歌合戦
八・五〇　テルミーやしやれミュージック
九・〇〇　明色歌謡ゲーム
九・三〇　ユーモア歌合戦
一〇・〇五　名作アルバム

生活のメモ帳

玉子焼は新しい油で焼くと縮むが、なれた油だと縮まずに良合よく焼ける。

民報映画案内

◇平市　十二日まで
★世界館（七・〇六）リングの女豹信号は赤だ（八・三一）踊子
★映劇場（七・一二）どんちんかん八百八町（八・三四）海賊奉行
★ひかり座（六・二〇）巴里野郎（八・三〇）明日なき憂情（十一日まで）
★平館（六・三〇）復讐は誰がやる（八・二〇）女だけの街
★桜楽館（七・〇〇）バス停留所（八・四五）果てしなき決斗（十一日まで）
★民劇（六・二五）白夫人の妖恋（八・二〇）猫と庄造と二人のおんな
◇磐城市小名浜　八日
★国際　夜六時五〇分　特攻魚雷作戦　プロデイガル
★磐城座　夜六時五〇分　続銀河の都　信号は赤だ（十二日まで）
★金星座　夜七時　海の三等兵　殺人計画完了
★東映　夜七時　父子鷹　まぼろし怪盗団大会
★銀星座　夜七時　暁の出撃　シャロンの屠殺者（十一日まで）
◇常磐市湯本
★湯本座　夜六時三十分　嵐の中の男　リチャード二世（十二日まで）
★三函座　夜六時三十分　酔いどれ竹丹　この女に手を出すな
★常磐座　夜六時三十分　暗黒への転落　私は夜を憎む（八日まで）
◇勿来市植田
★菊出館　夜七時　任侠清水港　黄金道中願次喜多（十二日まで）
★うえた館　夜七時　くもの巣城　母白雪（九日まで）

誕生日の運勢

三世相

八日生　この日生れの人には一つの劣等感があるようで、そのためにイヤにかたまった自我性の強い人もいる。いつも先頭にたゝないで仕事をすれば安全である。青年には青年らしさが慾しい。分別過ぎて情熱までシケつてしまっては、もはや若年寄である。分別は年寄に推進力は青年にまかせばいゝ。青年というエンジンを運転するのが老人であれば、無鉄砲な運転もしないし、衝突もさけられよう。だがである。老人の運転で老人好みの道ばかり進まれてはウンザリである。何んのために新型エンジンを備えたか判らない。新しいコースを走破する時代的要求に満されなかったとしたなら、もはや老人運転手の存在は意味がない。では新型エンジンを厄便できる老人運転手の魅力とは何か。青年という燃えたぎる熱を集約する煙突の力、あたりに危険とそ与えず、かえって火力をまし、熱源の目的を最大限に発揮させる。つまり煙突をつけるという勇気とその熱に溶けないだけの自信が必要なのである。

（龍人）

100貨店

御存じ橋蔵の江戸ッ子若さま
若さま侍捕物帖
鮮血の情着
浦里はるみ　星美智子
大川橋蔵　犬寺伸
三笠博子　片岡栄二郎徳

前売好評
前売100円　当日120円
【前売所】
一丁目金沢屋
二丁目キクヤ
四丁目マルトモ
五丁目金光堂
才槌小路平運動具店

東映

高級　靴　全般　スポーツ品
☆何でも揃う店☆
大塚
平市駅前大通り
TEL・77

御入学、卒業の記念品に…
オルゴール各種
三幸楽器部
平三、電五〇六・一三七
★楽器　楽譜　豊富

寿司　支那そば
▽出前迅速▽
奈加や
才槌小路
電395

歯科一般
森合歯科医院
診療所植田町本町電七一
自宅植田町後宿電一七七
院長森合芳男
副院長森合通雄

経理・税務・会計監査
お気軽に御相談下さい　懇切に指導研究致します
公認会計士　高橋義
平駅前三延ビル三階電一〇一七

民族の地下足袋運動靴　丸高　TEL 64-3

女子店員募集
▽年令十八―二十五才▽委細面談
湯本温泉中央通り電五五四大黒食堂

女子
▽経業員▽甘―卅才▽旧市内居住者▽優遇委細面談▽
連絡先五丁目酒井無線平市六丁目ダンスホール巴里