夕刊 いわき民報
発行所 平市田町六三
いわき民報社
編集部 電381
広告専用 1222

定評ある呉服店
春の着物と帯
三井
平・三電284 1248

十尺の高潮が来襲

護岸壱一米が崩壊

中之作 砕氷機も海に転落

八日夕刻から九日朝にかけて石城を襲った強風を伴う豪雨で四尺の高潮が沿岸を襲い、堤防、護岸など被害が続出した。小名浜測候所の観測によれば九日午前三時の北西風は十六・八米（瞬間最大風速）降雨量五十九・八粍（一坪当り一石九升八合）という近来にない雨量で、反面電力事情は好転する模様。これは九州方面から東海道沖合を通過、小名浜沖をぬける低気圧が急速に発達したため、北西の風が突風の様な形で吹き込んだものとみられ、これは春先きの気圧配置で春の訪れを告げるものであった。【磐城地方の被害】九日午前五時中ノ作港内の小名浜港務所管理になる荷揚場が長さ三十二米、巾七米、高さ二・五米（二百四十平方米）にわたって護岸が崩落、このため岸壁にあった中ノ作漁協組の砕氷輸送機が倒壊して高さ十米から海中に転落した（損害三百万円）また原北地内の常磐土木K K作業現場にあった事務室（四坪）が田圃に吹き飛ばされたのを始め、塀の倒壊、杉瓦葺屋根の吹き飛んだものが相当件数にのぼっている。【写真は上が崩落した護岸、下が吹き飛んだ事務所】

六九〇万円

平市の追予

平市の三十一年度追加更正予算は追加額六百九十五万三百十四円で県計額は四億一千七百十七万五千五百七十円に達した。年度末とあつて未着工の事業などの減額措置が多いが、主なる事業計画は電々公社敷地寄付（現在の電々公社の建物、敷地が全部、市に寄付されその変り、同公社の新築敷地を市で購入の上寄付する）四百万円、胡摩沢地内公営住宅土地購入不足分四百八十六万円、納税奨励金二百七十五万円など。

豊間で三軒が退避

三百五十名出動し警戒

九日午前五時ごろ亜市豊間海岸一帯に強風に伴う高潮が襲い、豊間町、塩場（灯台の先き）地区沿線は海岸から砂浜の間二百米にわたって民家の寸前まで激浪が押寄せ午前七時半ころがその最高潮で高さ十五尺に達した。そのため下町漁業平井右衛門さんら三軒は家財道具をたんで退避した。なおいた角カズ二十俵（四万円相当）が激浪にさらわれたほか特に護岸過ぎ激浪はおさまった。消防團では高潮警報を発令時に下丁事中（県の仕事で、工事請負者鈴木省三氏）の土掘した延長約八十米（深サ二米、幅四米）はすつかり砂に埋まり大損害を蒙った。この朝の出勤者は消防團員百五十名、一般民二百名に及んだが十時時から市役所大会議室で開く。上

堤防六十米が決壊

昨八日来の豪雨による平地方の冠水状況は次の通りであるが、九日朝に至つて減水し始めてきたので被害は大したことはないと市農務課ではみている。

▼夏井地区　荒田目の古川全部

草野など冠水続出

三町歩、下大越の南横手、北横手の一部五町歩、藤間の芝崎、女各一名を優良児として選ぶほか五十名を優良児として表彰する（表彰式五月十三日予定）磐城市では近く計画をたて該当児の検診を実施し、市代表を決める。

浜之久

昨八日から九日にかけて、すつ四カ所が半かいの状態となつた。このため消防團員百五十名、青年團員二十名、部落民二百名が出動し土のうを積んで応急処置をかい一カ所、半かい四カ所、床上浸水家屋二十二戸、床下四十三戸の被害を出した行つているが、同町東町地内の民家二十二戸が床上に浸水、四十三戸が床下浸水するという被害を受け、被災者らは付近の民家や親戚などに避難したが人畜には被害はなかつた。

赤ちゃん大会

などの要項

県主催の第九回赤ちゃんコンクール並びに第四回県赤ちゃん大会が行われる。参加資格はコンクールが二十一年三月生れの乳児、赤ちゃん大会は二十一年一、二月および四、五、六月生れの乳幼児となつておりコンクールの方では最優良児二名（男女各一名）に知事賞（表彰式は五月五日予定）が贈られ県代表として厚生省主催の全日本赤ちゃんコンクールに出場するまた赤ちゃん大会では各月出生男

〝あさちどり〟に新威力

レーダー取替え、性能は一躍二倍

小名浜海上保安部配属の巡視船あさちどり（三百トン）一船長福喜後雄氏ら二十八名乗組―は、この程レーダーの大改造を行つた。今度新しく取付けたのは最新式の真空管五本、ブラウン管一本で米国製RCA・CR一〇二型。従来のあさちどりのレーダーでは汽船なども十五・六浬、漁船で十浬位までの距離に接近しなければ受像出来なかつたものが今度の改造で性能は一躍二倍となり十五トン級小型漁船で二十浬の遠方からレーダーでとらえる事が出来るようになつたという。このため今までのように方行する必要もなく同操舵機を利用して現場へ急行する場合方探には或る程度誤差があり無駄な航行をする場合が多いのにこのレーダーのため避難船救助にはかなりの威力を示し、この程塩屋崎南々東二十五浬の付近で漂流した約二十トンの漁船の場合はあ年度末県税完納運動期間を迎えたり多少納税意が良さそうだが、昨年を遙かに上廻る好況時にあつては県下でも最低位という不良成績に、二月から五月まで二万月間の県税徴収にはこれまでにない激しい税攻勢が展開される模様。強行整理対象となる二千万円の内訳は次の通り。

遊興飲食税二百万、個人事業税一五%、船舶関係個人事業税一五%、自動車税二〇%、法人事業税一〇%、その他一三%。

滞納差押え始まる

財事所で廿六日に公売

年度末県税完納運動期間を迎えたり多少納税意が良さそうだが、昨年を遙かに上廻る好況時にあつては県下でも最低位という不良成績に、二月から五月まで二万月間の県税徴収にはこれまでにない激しい税攻勢が展開される模様。強行整理対象となる二千万円の内訳は次の通り。

遊興飲食税二百万、個人事業税一五%、船舶関係個人事業税一五%、自動車税二〇%、法人事業税一〇%、その他一三%。

新予算一億三千万

磐城予算市会十二日から

新年度歳入出予算などを審議する程の一般会計歳入出予算額は一億三千百二十八万三千七百九十四円で、前年度当初予算より二千六百七十二万九千四百六十九円増となつている。議案は磐城市公会堂屋條例工場設置奨励條例改正案など四十四案件で、予算内訳次の通り

▼議会費六百七十三万三千八百四十七円▼市役所費二千九百八十三万九千六百六十二円▼消防費千二百八十三万八千五百八十三円▼土木費千百六十万三千六百二十円▼教育費三千八百九十二万九千六百二十六円▼社会及び労働施設費三千七百七十五万八千七百九十円▼保健衛生費五百七十一万千二百四十円▼産業経済費千四百七万七千八十八円▼財産費二百九十万一千六百三十円▼統計費二千五万七百三十円▼選挙費二千六万六千二百五十円▼交際費二千五百八十八万二千二百八十一円▼諸支出金三千三十九万千二百四十七円▼予備費二百万円

警察を見学

小名浜の子ら

○…八日磐城市小名浜一小の二年生全員およそ五百名が磐城署の見学を行つた。社会科の〝おまわりさん〟を学ぶためだという。

○…この日栗田署長みずから案内役を買つて出、この良い子たちは道場内で署長さんから〝おまわりさん〟についての話や交通安全協会磐城支部作〝よい子の交通安全〟の紙芝居を見せて頂いて大喜びで帰つた。

療養所句会延期

共立病院新生会俳句会主催、本社後援の県下療養所俳句大会は十日予定を二十二日に変更した。

人事消息

◇五十七銀行平支店調査役次長井野昌雄氏は本店営業部長代理に栄転したが挨拶のため七日来社、十二日午後一時十六分亜発で赴任する、後任は名畑丁支店の山崎久夫氏

天気予報（九日）

【今晩】北西の風、晴。

【明日】西よりの風、晴時々曇。

【明後日】東または南風、晴から曇で遅くなつて雨。

海上　今晩は風波が高く沿岸は次第におさまる。

明日は日中風波が出る見込み、明後日は次第に風波が高くなつてくる。

専売特許 能率風呂 野内商会 平四電二一〇七八

生徒募集
公認 三浦高等洋裁学院 平市南町六五電八六四
四月一日（面接日）
四月五日（入学式）
▼入学願書受付中
◇本科＝一〇〇名
◇研究科＝五〇名
◇夜間科＝若干名

入学御祝に…　サービス付　特売中
人気の頂点！
旭ツバメ学生服
丈夫で型のよい
ランドセル
手提カバン
何れかお買上げ毎に
旅行用ビニール雨ガツパ1枚進呈
旭化成
レーヨン下着
72点全部取揃
洋品の つるや
平・四・電140
シルエツトの美しさは下着で決ります

経理・税務・会計監査
お気軽に御相談下さい　懇切に指導研究致します
公認会計士　高橋義
平駅前三延ビル三階電一〇一七

マグロの恨みを知らないか
この前のマグロさしみの特売はあいにく停電で、赤い肉が黒つぽく見え失敗しました今日は幸い休電でないので本当のイキをお目にかけられます。
○干しフグ　百匁　五〇円
○干しアカヂ　〃三五円―四五円
十日のサービス
マグロ刺身　百匁　一四〇円
藤越 小名浜 平市

13日封切
天色総然 好評前売中（百円）
米（こめ）
東映
【同時上映】若さま侍捕物手帖 鮮血の晴着

新聞を批判する

ローカル紙はもつと掘下げよ

龍人の百貨店は上手

マス・コミ研究会座談会

管野　これまでは新聞の使命と言つた点で、お話が進められたようですが、では新聞の性格という点について新聞が性格をもつているかどうか、またそういう点について気づかれたことについて

鈴木　新聞は与論を作るというが、指導的、批判的なものを沢山とりあげてモツト指導的であり、批判的であつてほしい。それが新聞としての性格を打ち出すことになるのではないか。誰かも前に言つたように中央紙が遊覧派であるのは当然のことでもあるが、しかし指導的、批判的な点から見れば物足りない感じだ。

渡辺　天声人語や、編集手帖などはいわゆる性格を表現している一つのものではないだろうか。アレはわれわれとして非常に敏強になる。

河瀬　いま指導的であつてほしいという発言があつたようですが新聞社に働いているものとしての考え方から申しあげますと「新聞が指導ポイント」に立つことは「新聞の邪道」だと思います。というのは現代の新聞の在り方は「あくまでニュースを報道する」ことが原則であります。与論を指導するのでなく、与論を正しく報道するのが使命でありますだから「かくあるべきだ」「こうすべきだ」といつた方向づけるような報道はなさるべきでない。厳密に言えばそういうことは報道ではない。報道とは社会に起つた万般の事柄の真実を書いて国民の皆に知らせることが報道であると思う。ですから新聞の使命は「正しい報道」にあるのみで、これに尽きるでしよう。指導的な意見を書いたり、批判的な事柄を述べることは原則的にはやるべきでない。

関川　そうでしようね、近年新聞社が与論調査を非常に熱心に行つて重点的にとりあげて行く傾向になつたことはよいことだし、大いにやつて貰いたい。

吉田　現代の日本の新聞は個人的なことを書きすぎる。私的にわたるものまで書きたてるが、あれは慎しむべきだ。極論すれば個人の人権の侵害だよ。

関川　また投機的な新聞であつてもいけない。そんな傾向のある場合も多いね。

坂本　小説の出し方などについてもそんな気配が見えるね。

管野　ニュースをアツピールするために止むを得ない場合があるのじやないかな。実際問題としてはそうあつてはならないのだが、そこが現代ジヤーナリズムの悪い点、あるいは弱い点とでも言うのかな。

関川　与論調査は今後モツト多くやつて貰いたい。それと各階層に亙つて貰いたい。中央から出る問題を沢山とりあげる必要がある。

管野　では中央紙についてはこれ位にしてローカル紙の問題に移りましよう。

関川　中央紙にも地方版があり、県下全体を対象としている新聞があり、またある一定の限られた地域のみで発行しているものもあつて、それぞれローカル報道に力を注いでいるのであるから、いわゆるローカル紙という限定した範囲のみで話を進めて行くことは公ツカシイ、だがこう言うことは言えると思う。たとえば郡内で発行している新聞はローカル報道について、別な面でモツト力を注いで貰いたい。中央紙ローカル版で報道出来ない点をモツト深く掘り下げてもらいたいということだ。そうすることによつてローカル紙の存在価値がさらに大きくなる。

西岡　いわき民報に特色の無いのは残念である。前言にあるように地方問題を深く追及して報道することと、地方政治、経済、社会、文化、教養などあらゆる面の動向などモツトモツト深くとりあげてもらいたい。

坂本　地方紙の生命は内容をコマカイところに意を用いて書いて行くようにすることが肝要だ。後報など中央紙の場合尻切れトンボになるが、地方紙は親切に最後まで報道すべきである。

河瀬　それはほんとうに大切なことで、記者自身としても、いつもそう言つた考えで取材はしておるわけです。

鈴木　中央紙はよくこどものものを取りあげるが、地方紙には少ないね。地方紙もこどもが読んでも分るような、優しい記事をモツトたくさん取りあげ、載せるべきでしようね。新聞は大人だけが読むというものでなく、こども時代から新聞に対する関心を持たせるようにするのがいいのではないだろうか。

坂本　地方紙に社説がないがこれはぜひ載せるようにして貰いたい。

関川　いわき民報に毎週一頁映画欄がでるが、ストーリーの紹介の書いているようだが、専門的なマイ、優秀だな、中央紙にしてもつきているようだが、専門的なマイ、優秀だな、中央紙にしてもあれだけ書けているのはないね。

西岡　それは私も同感である。鑑賞のうえに随分参考になることでしよう。

坂本　映画座談会などしばしば開催してもらいたい。常に出席する人を決めておいて月に三回位開いて、話をきゝ映画の持つ特異性をアツピールするように願いたい。

渡辺　それは賛成だ。

管野　時間も来たようだ、どうです、ローカル紙としての「いわき民報」に対する希望や、意見をのべて最後の結びとしたいが一

西岡　話は主旨から、はずれているかも知れないが、「龍人氏」の書いている「百貨店」は実にウマイ、優秀だな、中央紙にしても日午後一時から県水試で開いた。

出席者

（敬称略、順不同）

管野秀信　吉田誠二　坂本良一　西岡武雄　関川寅二　鈴木新一　渡辺博彦　河瀬本社常磐支局長

無線運営委

磐城市小名浜無線運営委員会は九

求人週報

六日現在　平職安所

【男子】▼無線道路補導員3、平市、年不問、通月七千一八千円一級、二級▼建築技術者3、常磐市、二十四一三十五歳、通月七千円以上経験五年▼店員多数、平市、常磐市、十六一二十歳、通月三千一五千円、住月二千円▼事務員若干名、北海道、十八一二十五歳、住月四千一七千円▼製パン工、四倉町十八一二十歳、住月三千円経験二年▼旋盤工2、平市、磐城市、二十一三十歳、通日三百一三百五十円経験三年▼機械工1、日立市、十八一二十五歳、住月七千円▼発線工1、平市、二十一十五歳、通月一万円経験七年▼掘進夫多数、茨城県、十八一四十六歳、住日四百一四百五十円▼採炭夫多数、内郷市、十八一四十六歳、通日四百一四百五十円▼三輪車運転手3四倉町、平市、二十三一三十歳、通月八千円▼坑内保安係員1、常磐市、三十一五十歳、通月一万三千円、乙種坑内保安係員資格者▼タイヤー修理工3、平市、十六一二十歳、通日百五十円▼坑内夫多数、富山県下、十八一四十五歳、住日六百円以上▼補導性（無線通信）三十、内郷市、年令不問

【女子】看護婦多数、千葉県、平市、東京都、十六一二十歳、住月千五百一二千円▼臀部多数、内郷市、磐城市、二十一二十五歳、通月八千円、住月五千円▼美容師1、平市、二十一三十歳、住月七千一八千円▼美容師1、平市、二十一二十五歳、通月一万三千円▼季節農耕婦多数、北海道、十八一二十五歳、住月四千一五千円

運転試験で不審者は平署へ

去る二月平市で行つた自動車免許証試験の合格者について平署で調べたところ、県本部から内報のあつた者と十名の差があることを発見した。平署管内の合格者は五十五名であるが、内報では三十六名となつているので、電話連絡によつて回答した中に一部不合格と返事した者もあるから不審の者は平署に問合せるよう希望している

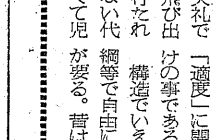

乗下玩具で　平市一丁目乗下
雛人形売出　玩具店では三月
節句　人形のサービス販売開始

毒ガス（B）

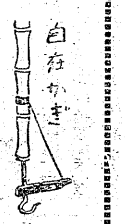

白衣かぎ

筆者は前に「毒ガス」と題して学校や住宅の構造から来る室内の衛生に就いて述べ、鼻のたがこの（B）は教室構造の不備や担任教師の無頓着の為、然秋の末から翌春にかけて児童や生徒を蝕んで居る別な毒ガス平たくいえば人間の呼気と燈火鉢などの炭酸ガスや一酸化炭素等を混じた汚染空気の事である。結局教室の通風と採暖との問題である。

が関係期間の長い事と何よりも学習その事が児童生徒の明快な頭脳と気分とを要求する点から考えて実は大きな問題である。所が筆者の教員生活中視学や指導的立場の二十数年間の状況では機会毎に警告や理論的解明に勉めても新たな行く先々はえ殆んどこの不備や無頓着の連続だつた事は遺憾であつた。

この様な教室は大体二種類に考えられて。第一は時間中下廊下から入ると、若し失礼で無いならトンボ返りに飛び出したい程ムツと無臭に打たれる教室で第二は臭くはないが代りまるで外気の様に寒くて児が萎る。昔は往々廊下側には

この上窓の無い教室があつた第三は部分的に寒い側と臭い側とある教室がそれだつた。

第一のムツと臭い〆切つた教室でも我慢して居ると例の鼻の疲労の為間もなく悪臭も苦痛も感じなく平気になる。秋の末から翌春にかけて児童や生徒を蝕んで居る別な毒ガス空気は食物なら反吐或は排泄物であり炭火の毒ガスなど混じて居なくとも有害で新入者の最初感じた悪臭感こそ正しい其の警告だつたのである。

斯様な二種類の教室は児童生徒の学習場としては落第であり、理事者や担任の理解と善処で「臭くなく且つ寒くない」教室たらしめて常用すべき事いう迄もない。実際「理論的解明」などいうと仰々しいが現場の教師の行動などの排撃される事は自覚いが同時にこれらは理化されたといわれる事は自出度い。然し一面それは只概念や「臭くなく且つ寒くイデオロギー上の事で斯うした巨細な事務的実施は却て開能率化して居る事も排撃さるべきでこの点PTA共々真に新時代のエイ智に生きて精進せられる様希望して止まない。

（瀬谷真吉郎）

新しいDPは富士

ナショナル　オンキョー
代行店　特約店
ラジオと家庭電化器具は
信頼できる分割払いで！
（現品先渡）
酒井無線
平市五丁目電1990

オヴラ
トリスバー
T.2213

医療厚生指定病院
財団法人
竹林病院
本院　平市十五丁目電八一一
分病棟　平市小太郎町電六〇八

コーヒーとカレー
世界館前
たかを

街に目立つ
モリタカヤの
学生服
小学生服（KO服）より
大学服まで
大量取揃えました
盛高屋
平市三丁目電1608

春の新柄陳列会
新しい感覚のきもの
★西陣縫取御召（薄色）
★本筑正絹名古屋帯
★変り縞御羽織用御召地
★春の新柄正絹銘仙
★結城紬と村山大島（変柄）
高級呉服と実用衣料
かみや
平市2丁目電256　2014
小名浜店磐城市竹町電1046

春闘・十一日がヤマ

一齊に実力を行使
甚大な影響を予想さる

総評を中心とする春季労働攻勢は十一日をヤマとして国鉄、全逓、全電通など公労協、吉河好閒日本水素、県教組と一斉実力行使に突入する。このため滯貨の激増、列車運延電報、電話の混乱、郵便物の滯貨と通信、交通がマヒすると、石炭燃料事情は相当悪化するなどその影響は重大化するものとみられている。

【国鉄】第三波は常磐線渡理から小木津に至る金二十六駅で始業時間（午前八時半）から半日職場大会を開き、特に主要駅には地本オルグなどの応援で活溌な斗争（駅連呼、客貨車区など）を行うため、これまでにないダイヤの混乱と滯貨の増加が予想される。

【全逓】全職場で二割の年次休暇と時間外労働拒否の実質的な時限ストに入るため電話、電報は相当混乱する。

【全電通】二割から二割五分の休暇斗争を行うが、従来局側が補充したアルバイトをピケを張って阻止する戦術もたてられ、昨年末以上の滯貨が予想される。

【全倉運】半日職場大会を行つたのち、初の五割休暇斗争に入る

【吉河好閒炭鉱】本格的斗争といわれる第二波全山七十二時間ストに突入、貯炭は底をつき会社側は火力発電用炭の確保に大童一方組合側は長期化を予想して斗争、生活資金として一人当り二万円の積立金と労金から四千万円の融資手続きを急ぐ。今後アルバイト隊を編成して行商する。

【日本水素】第一波は製造部門が四時間の時限ストに入るが、合化連斗争のヤマは十六日とみられている。

【県教組】石城地方は十八カ所で午後二時半から一斉に職場大会を行い、参加人員は二割の四百名が予定されている。しかし各小中学校とも当日は四時間授業など消極的な斗争を行うが、従来局側が補充したアルバイトをピケを張って阻止する戦術もたてられ、昨年末以上の滯貨が予想される。

【全逓】二割から二割五分の休暇斗争を行うが、従来局側が補充したアルバイトをピケを張って阻止する戦術もたてられ、昨年末以上の滯貨が予想される。

【全倉運】半日職場大会を行つたのち、初の五割休暇斗争に入る

【吉河好閒炭鉱】本格的斗争といわれる第二波全山七十二時間ストに突入、貯炭は底をつき会社側は火力発電用炭の確保に大童一方組合側は長期化を予想して斗争、生活資金として一人当り二万円の積立金と労金から四千万円の融資手続きを急ぐ。今後アルバイト隊を編成して行商する。

【日本水素】第一波は製造部門が四時間の時限ストに入るが、合化連斗争のヤマは十六日とみられている。

【県教組】石城地方は十八カ所で午後二時半から一斉に職場大会を行い、参加人員は二割の四百名が予定されている。しかし各小中学校とも当日は四時間授業など消極的な斗争を行うが、従来局側が補充したアルバイトをピケを張って阻止する戦術もたてられ、昨年末以上の滯貨が予想される。

【全逓】二割から二割五分の休暇斗争を行うが、従来局側が補充したアルバイトをピケを張って阻止する戦術もたてられ、昨年末以上の滯貨が予想される。

【全倉運】半日職場大会を行つたのち、初の五割休暇斗争に入る

【吉河好閒炭鉱】本格的斗争といわれる第二波全山七十二時間ストに突入、貯炭は底をつき会社側は火力発電用炭の確保に大童一方組合側は長期化を予想して斗争、生活資金として一人当り二万円の積立金と労金から四千万円の融資手続きを急ぐ。今後アルバイト隊を編成して行商する。

【日本水素】第一波は製造部門が四時間の時限ストに入るが、合化連斗争のヤマは十六日とみられている。

【県教組】石城地方は十八カ所で午後二時半から一斉に職場大会を行い、参加人員は二割の四百名が予定されている。しかし各小中学校とも当日は四時間授業など消極的な斗争を行うが、従来局側が補充したアルバイトをピケを張って阻止する戦術もたてられ、昨年末以上の滯貨が予想される。

【全逓】二割から二割五分の休暇斗争を行うが、従来局側が補充したアルバイトをピケを張って阻止する戦術もたてられ、昨年末以上の滯貨が予想される。

【全倉運】半日職場大会を行つたのち、初の五割休暇斗争に入る

【吉河好閒炭鉱】本格的斗争といわれる第二波全山七十二時間ストに突入、貯炭は底をつき会社側は火力発電用炭の確保に大童一方組合側は長期化を予想して斗争、生活資金として一人当り二万円の積立金と労金から四千万円の融資手続きを急ぐ。今後アルバイト隊を編成して行商する。

【日本水素】第一波は製造部門が四時間の時限ストに入るが、合化連斗争のヤマは十六日とみられている。

【県教組】石城地方は十八カ所で午後二時半から一斉に職場大会を行い、参加人員は二割の四百名が予定されている。しかし各小中学校とも当日は四時間授業

小学五年から稽古
抜群の精進、小野武初段

磐城市に中学一年生の剣道有段者が生れた。―同市古湊五一造船業小野一義さんの長男武君（一ヨ）＝小名浜二中一年生＝で去る三日平警察署武徳殿での剣道の初段の昇段試験を受け見事に合格したもの。武君は剣道が大好きで小学五年のときから磐城市剣友会少年部（部長小名浜二中校長佐藤瑞枝氏）に入つて習い始め五年生で四級、六年生のとき三・二級中学生になつて一級と抜群の昇進ぶりをしめし、こんど稽願の有段者となつたもので中学二年生での初段者は全国でも珍しい。剣友会の小磯庄兵衛、宮下武、中野弘治各氏らのよき指導を受けながらたゆまず稽古に励んだ努力が漸やく実を結んだもので佐藤校長もわがことのように大喜び。なおこの昇段試験で同校二年生大平国昭（一ヨ）同馬目守（一ヨ）同馬上頭次（一ヨ）三年生至近司七郎（一ヨ）の四君も揃つて初段に合格した。

【写真は小野武君】

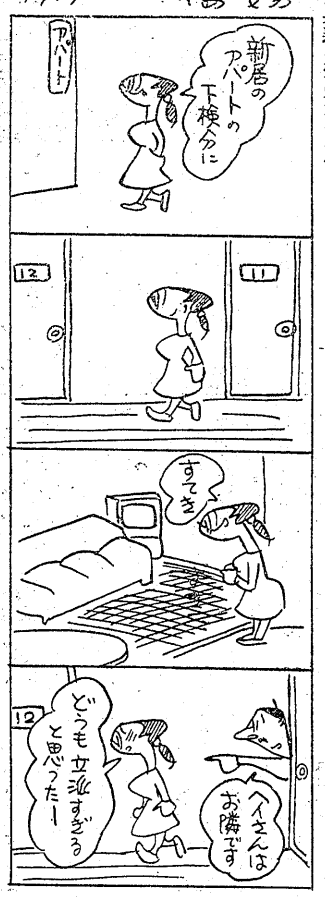

美しい集い

既報＝全国的にも異例だとして注目された今年数えて六十一才になる諸橋元三郎氏（釜屋会計）らをグループとする「紫友会」の今同還暦祝は九日午前九時半、釜屋にグループ二十九名が集まり、北白土八幡神社に身体健固、同会発展など祈願し清祓を受けて正午から二丁目谷口楼に恩師大塚二善、大内勇の両翁北白土八幡宮の加藤直代未亡人らを招待して謝恩会も兼ね盛大な祝宴を開いた。このグループは四十六年前の明治四十五年、平尋常高等小学校を卒業した現存の同窓生をもつて組織しているもので、この日の参加者は次の二十六名であつた。

大塚二善先生（平）大内勇先生（相馬）加藤直子先生遺族（平）平＝鈴木長寿、高木保次郎、岡田朝五郎、佐藤治郎、菊地芳郎、鈴木一郎、鈴木新兵衛、諸橋元三郎、清水四郎、高橋三郎、坂本秀三（内郷）関部源次郎、高野満次郎、大東勇、高秋房司、坂本秀三（内郷）関部源右門（常磐）前田二郎（東京）瀬賀義龍（宇都宮）松永篤次郎（原ノ町）

【写真は謝恩会の集い】

両恩師招き謝恩会
異例の合同還暦祝開く

六千百万円 転げ込む
葉タバコの収納終る

石城地方の葉たばこ収納は二月二入金が四%減だが、品質が二%向上したため予定量目に対し九十六%、予定収入額に対し九十五%の被害程度に留つた。なお減量は山間部にいくほどひどかつた。

四倉消防団初代団長に
渡辺金一郎氏を推す動き

四月一日から統合することに決つた四倉消防団の初代団長は大体現連合副長新妻常吉氏（四倉）に落着く見通しだつたが、その後現大浦単位副長渡辺金一郎氏を推そうとする動きが地元大浦と馬上寄両部にいくほどひどかつた。

レール盗む

磐城署ではさきに捕えた東京都世田谷区池尻九二住所不定無職前科窃盗八犯小野正こと林正次（三ヨ）をその後取調べていたが、同市御代失対事業現場からレール六十本（四万七千円）を盗んだのを始め、市内下川、富岡、原北、三磐部落などの農家から白米衣類など百七十一件（二十七万円相当）を盗んでいた余罪が判明した。

女を殴つた三名あがる

平署では八日夜日立市多賀町自動車運転手加藤久雄（三ヨ）好閒村大字北好閒字源平野地自動車運転手工藤一雄（三）勿来市四沢町売炭業高橋吉勝（三ヨ）の三名を暴行傷害容疑で逮捕した。調べによるとこの三名は八日午後七時二十分ごろ平市田町ブラワーにおて同従業員佐藤久雄さん（三ヨ）や高橋静江さんの顔面を殴打し全治一週間の打撲傷を負わせたもの。

食品協会の支部
四月中平と勿来に結成

中央で既に結成されている日本食品協会では全国的な組織にしようと各県に呼びかけているが、石城郡内の平、勿来両保健所にはそれぞれ食品協会の支部を結成することとなつた。また県では県会が終り次第早急に準備会を開いてその結成を急ぐが、七日午後一時から平保健所において業者や各関係者約五十名を招き、食品協会設立についての説明会を行つた。県からは八鍬公衆衛生課長補佐と五十嵐食品衛生係が来平し主旨の説明を行つたが、四月中には支部結成を行い、五月から開始し度い意向である。同協会の主な行事は食品衛生思想の普及を図ると共に施設の改善や食品の改善を行う計画であるという。

魚46万円分盗む

磐城署は茨城県北茨城市磯原町大字関南五四水産加工業鳥上喜七さん（四ヨ）から洗三住所不定無職、窃盗前科一犯桜井明（三ヨ）を盗みの疑いで捕えた。調べによると桜井は去る五日夜十時ごろ同市蛭川南五四水産加工業桜井出喜さん（六）の工場からホホザシイワシ六十貫（三万二千円相当）を盗んだのを始め、去る二月十二日夜十時ごろ同市迎三三水産加工業鳥上喜七さん（四ヨ）からもサンマのミリン干し十六貫（一万二千円）など昨年十月から市内の水産加工場や小名浜、中之作両魚市場から鮮魚など十四件、四十六万円相当を盗んでいたもの。

容疑者挙る
四倉の放火

四倉町上仁井田東の内会社員四倉二郎さん方の放火事件を捜査中の平署は八日参考人として同村の某を調べた。この男はかねて四倉さんとの利害関係を根にもちさきに四倉さん方を訪ねて火をつけるぞと放言したことがある。

祝 御入学 御進学
学生服をお買求めの節は
品種豊富な専門店の
責任ある良い品をお選び下さい
ホかや
平・三
電203
へどうぞ
御祝 文具セツト サービス
小学生用
綿 小倉 500円から
綿 ギヤバン 900円〃
ビニロン 1400円〃
ナイロンサージ 1450円〃
K O 服 1200円〃
セーラー服 1150円〃
中学生用
綿 ギヤバン 1300円から
ビニロン 2100円〃
ナイロン 2300円〃
ナイロンウール 3300円〃
日毛サージ 4200円〃
毛 5400円〃
高校生用
綿 ギヤバン 1500円から
ビニロン 2400円〃
ナイロン 2750円〃
ナイロンウール 3750円〃
日毛サージ 4700円〃
毛 6000円〃
高坂とネカン平和社
TEL 1300
うちわカレンダー 広告マッチ
平 新川町 嘉見家 電二九五
サービス迅速
渡通り唯一の
修理工場
石城計量社
（旧大森工業所）
平市かご町電1468
ランドセル特売 百合（ひやくごう）
草履袋・ビニールカバー進呈
平市三〇米通
生徒募集 四月入学 第三期生
▽入学資格＝中学校卒業またはそれ以上のもの▽願書締切＝三月二十七日▽入学考査＝三月二十八日午前十時、受験科目＝国語数学、身体検査▽合格者発表四月一日▽入学手続その他詳細については直接本校へお問合せ下さい▽寄宿舎、教材完備▽国鉄、バス学割▽各病院住込通学可能▽卒業後就職百%
石城医師会付属
石城准看護婦学校
平市白銀町九電六五〇

母 矢野カネヨ 儀永らく病気療養中の処薬石効なく三月八日午前十時五分六十二才の高齢を以つて永眠いたしました 茲に生前の御厚誼を深謝し謹んで御知らせ申上げます
追つて葬儀は三月十日午後一時より二時まで長橋町性源寺において告別式を相営みます
昭和三十二年三月九日
平市才槌小路一六
喪主 矢野浩一
外親戚 矢野博
同 一

いわき民報　夕刊　昭和32年3月9日　（土曜日）第3314号　（4）
（日刊（除日曜））　1カ月金100円一部五円　（第三種郵便物認可）

元三大師のご開帳

花の四月勿来市大高町

勿来市大高町の大高寺には元三大師が安置され、この元三大師は七十五年目毎に開帳する定めがあつて去る昭和二年この回期に当り盛大に開帳され、今年は時あたかも大師九百七十年目に当るので来る四月十五日壮厳な御開帳式典が盛大に催される事になつた、抑もこの元三大師とは如何なる御利益があつたかを同寺に残つている歴史を繙いてみよう。

元三大師とは加持祈禱の始祖で凡ての災害を清祓し市民の祈願成就と福祉安寧を護るものとされている。大師一度発願するときは忽ちに角大師の形想を現わし雷神の魔、魔神疫災といえども直ちに影をひそめたという、霊験あらたかなものと言われている、元三大師はご存知の通り慈恵大師良源僧正のことで、だいご天皇の御代（九二二年）近江国浅井郡の生れで幼少の頃より聡明で神童といわれ叡山に登られ、後となり比えい山探仙に師事し、後十六代天台宗座主となられた名僧であつた、天元四年円融天皇御不予の事あり大師勅により修験し験霊ありしをもつて寛和元年正月七十四才をもつて寂、慈恵大師を贈られ、正月三日示寂されたので元三大師といわれる。

霊験実説　明治二十年ころ高村にやく病（チブス）流行、約六、七十戸の内約半数が床につきなやまされた、其の時誰いうとなくこの元三大師様をお祈りしてはどうかという話があつて村人は挙つて元三大師を一心不乱にお祈した、処が元三大師と彫つた石が泥田に埋まつているから罰が当るのだという声が起つたので、これを掘り出し綺麗に洗つて立て直した、この立て直した石は高サ六尺、巾四尺位やゝ楕円形の岩石で表面には「八百年忌供養仁元三大師天明四（甲辰）年正月三日、裏面には供養料寄主と彫られてあるこの供養碑が立て直されて以来やく病はピタリと止まり平和な村落に甦み返つたと云われ科学の進歩した今日でも元三大師の御利益は大したものだと傳えられている、また源義家は今を去る八百七十年前陸奥の守護守将軍に任ぜられ其赴任の途中元三大師の存在を知り大高寺に詣拝天、長刀、旗等その他を奉納し親しく祈願をこめられた事実もある。

× ×

来る四月十五日に行われる御開帳護摩の儀式の法莚に座すれば速かに悪魔を退散させ迷酔を払い心願成就疑いなしとされ、この日は元三大師の霊体及び数々の宝物は公開され数多善男善女のお詣りで境内は時ならぬ賑いを呈するものと見られる、住職は鎌出晃秀師

【写真は元三大師を祀る大高寺】

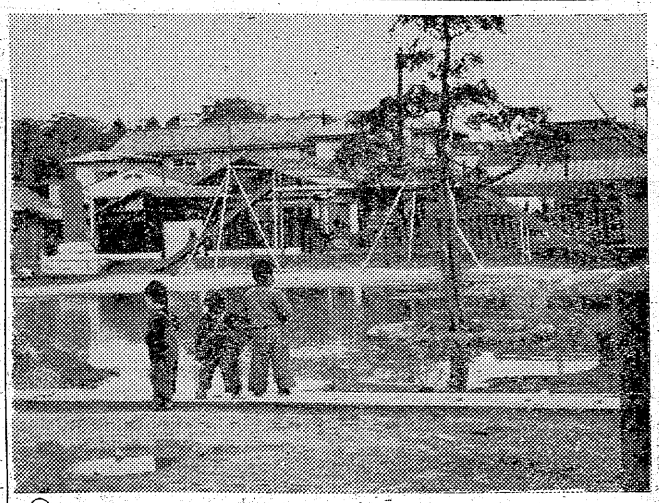

遊園地の盛土が悪い

水溜が出来 子供達ガツカリ

☆…雨が降らぬと停電が続くパン屋カメラ屋、を始め屋内でやる商売はあがつたりだ。そこに慈雨がふつた。

〝春雨〟というにはまだ肌寒い雨だつたが、坪当り一石九升八合という記録的な雨量で霞力事情も好転、大人たちは「これで一安心」とニコニコだつた。

☆…だが、子供たちの世界は大くさり、毎日楽しみにしていた遊園地も土砂降りで大きな水溜が出来てしまつた。今朝の強風で地面も大体乾いてくれたが、水溜がほし上がるまでには数日かかる。水面を眺めては「困つたあア」の連発。

☆…とにかく平市内の児童遊園地は殆んど盛土が悪いのか、雨があると数日はどろんこ、そのためタンカスとか砂利などを盛つて慾しいという父兄の声が強い天気がカラリと晴れ上つてもここ数日子供たちの衣服よごしは続くだろう。

（平市欣浄寺あと遊園地にて）

新薬紹介

イーピーホルモン錠

錠剤をのむだけで、妊娠しているかどうかが判る手軽な診断法がみつかつた。イーピーホルモン錠を朝晩二錠宛、五日間続けて服用すると服用をやめてから四―五日目に月経様の出血が起る。この出血が判定の基準で、出血が起らなければ妊娠である。この方法は多くの臨時実験の結果、素晴らしい成績を示すことが確かめられた。それにこの薬は生理日を変更できる偉大な力をもつている。結婚式の日取やハイキングに彼氏から誘われた時など生理日を変えるためにこの薬を予定月経の五日前から毎日四―五錠、続けて服用していると、のんでいる間は不思議と出血が起らない。黄体ホルモン、卵胞ホルモン混合製剤のこのイーピーホルモン錠は二十錠で五百円、三十錠六百五十円、二百錠二千八百円。一錠中の黄体ホルモンは十ミリグ、卵胞ホルモンは〇・〇一ミリグ、帝国臓器製薬K製薬発売元。

（西村屋薬局調べ）

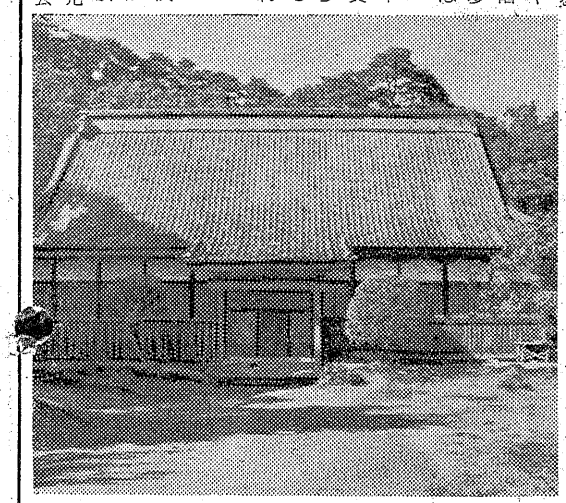

生活のメモ帳

皮のむけやすい魚類は酢を表面に塗りつけてから十五、六分おいて焼くときれいに焼ける。

今晩のラジオ

◇NHK　一〇四〇KC　9日
六・〇〇　子供の時間▼いもがゆ物語
七・二〇　土曜の夜のおくりもの❶二十の扉❷なつかしのメロディ❸とんち教室❹スポットクイズ
九・一五　浪花節「大神楽」
◇ラジオ福島　八〇〇KC
六・〇五　トニーの童話
六・四〇　永遠に答えず
七・一五　花春劇場
七・二〇　ワンダフルばあちゃん
八・〇〇　歌のトリスバー―スタテン
八・二〇　今週の歌謡ベスト
九・〇〇　福助歌の立体劇場
九・二〇　浪曲歌合戦

法友会総会

法政大学石城法友会（会長菊地賢一氏）では明十日午後一時から常生寺三階大村哲也氏宅で緊急役員会を開き、左の案件を協議する。

▼卒業生送別会開催
▼望峰第二号発行
▼卅二年度定期総会その他

民報映画案内

◇平市　十二日まで
★世界館（七・〇六）リングの女豹信号は赤だ（八・三一）踊子
★東映劇場（七・一二）どんちゃかん八百八町（八・二四）海賊奉行
★ひかり座（六・二〇）巴里野郎（八・三〇）明日なき愛情（十一日まで）
★平館（六・三〇）復讐は誰がやる（八・二〇）女だけの街
★泉楽館（七・〇〇）バス停留所（八・四五）果てしなき決斗（十一日まで）
★民劇（六・二五）白夫人の妖恋（八・二〇）猫と庄造と二人のをんな
◇磐城市小名浜
★国際　夜六時五〇分
特攻爆撃作戦　プロデイガル
★磐城座　夜六時五〇分
続銀河の都　信号は赤だ（十二日まで）
★金星座　夜七時
海の三等兵　殺人計画完了
★東映　夜七時
父子鷹　まぼろし怪盗団大会
★銀星座　夜七時
暁の出撃　シャロンの屠殺者（十一日まで）
◇常磐市湯本
★湯本座　夜六時三十分
嵐の中の男　リチヤード三世（十二日まで）
★三函座　夜六時三十分
酔いどれ牡丹　この女に手を出すな
★常磐座　夜六時三〇分
神変美女桜　美男をめぐる十人の女
◇勿来市植田
★菊田館　夜七時
任侠清水港　黄金道中弥次喜多（十二日まで）
★うえた館　夜七時
暁の出撃　母白雪（九日まで）
◇常磐市湯本
★湯本座　夜六時三十分
嵐の中の男　リチヤード三世（十二日まで）
★三函座　夜六時三十分
酔いどれ牡丹　この女に手を出すな
★常磐座　夜六時三〇分
神変美女桜　美男をめぐる十人の女
◇勿来市植田
★菊田館　夜七時
任侠清水港　黄金道中弥次喜多（十二日まで）
★うえた館　夜七時
くもの巣城　母白雪（九日まで）

誕生日占星術の運勢

三世相

九日生　この日の生れの人は忠実であるが伸び難い点がある。一度穢になることもあるがここから出発して利福を得られる。前半生はいずれにしても苦労するようである。

十日生　幸運な生れである。性質のよい人は自己の信念のかたさと一種の権威とをもち成功者となれる。またその性質が偏執的な人もあり、事をともにする力が足らない。このような人はろくろくとしてその一生を終るものである。

100貨店

真黒いバツクの中の白いシミは大して目立たないし、少しばかりの白は却つてそのバツクの色に溶け込んでしまう。だが真白いバツクの中の真黒なシミは少しでも目立つものである。世間は善い行為に対しては黒のバツクとなり、悪い行為に対しては白のバツクとなる。どつちにしても容易くないものだが、世間とはそういうものである。ところが今まで悪業を重ねてきた人間が少しでも善い行為に出るとか地位、名誉のある人が少しでも悪い行為に出ても白のバツクとなる不思議な世界でもある。というのはシミに程度の問題があるということである平凡な人間のシミと注目されている人間のシミとではおのずとシミに強弱があるということ。その立場、立場によつて自重の度合を強くしないと詰まらぬことで失脚するようになる。

（龍人）

必ず御満足
願える
あなたの
メガネ店
各眼科医指定
玉屋
平市二丁目電九一〇

売家
▽新築建坪二六坪、土地一〇〇坪付▽風呂、井戸付▽石城郡小川町所在
姓名在社（三）

マイヂル粉石鹸
代理店
袋屋本店
電516

内科　小児科
外科　産婦人科
レントゲン科
前田医院
院長　前田清美
副院長　前田春雄
勿来市植田本町電話一二四番

春もの荷揃と入学用品大会

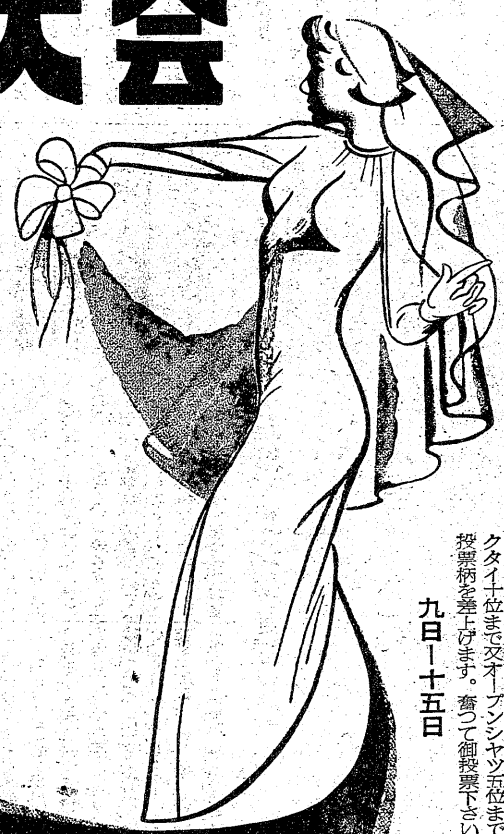

一九五七年春のモードネクタイお好み投票会とオープンシヤツ人気投票会
平母店常陽側ウインドーに於て本年のモードを発表して人気投票会を開催しております。抽選に依りネクタイ十位まで又オープンシヤツ五位までの方に御投票柄を差上げます。奪つて御投票下さい
九日―十五日

名古屋大会

愈々御入学御進学御就職時期を迎えて母店本店共に皆様のご満足のゆく有名サージギヤバを豊富に取揃えました。品選びに充分ご満足いただける様毛混紡の割合をハツキリと現わしてお願いしております。何とぞ御一覧下さい。
★各高校制服の御注文もお受け致しております。是非大黒屋へどうぞ！★

花井毛織純毛サージ……
ウール一〇〇%Wヤール　一八〇〇円
片岡毛織純毛サージ……
ウール一〇〇%Wヤール　一六〇〇円
井一二〇〇カネボーサージ
ウール六〇%　Wヤール一二〇〇円
ウレーヨン四〇%
津島毛織サージ……
ウール四〇%　Wヤール　八五〇円
ウレーヨン六〇%
片岡毛織サージ……
ウール八〇%　Wヤール一三〇〇円
ウレーヨン二〇%
日本毛織純毛サージ……
ウール一〇〇%Wヤール二〇〇〇円
東亜毛織サージ……
ウール六〇%　Wヤール一〇〇〇円
ウレーヨン四〇%
遠山純毛ギヤバ……
ウール一〇〇%　Wヤール二四〇〇円
浅長純毛ギヤバ……
ウール一〇〇%　Wヤール二二〇〇円
浅長純毛ギヤバ……
ウール一〇〇%　Wヤール二一〇〇円
浅長純毛ギヤバ……
ウール一〇〇%　Wヤール二〇〇〇円
東洋紡混紡ギヤバ
ウール二〇%　Wヤール一八〇〇円
川島紡混紡ギヤバ
ナイロン二〇%　Wヤール一二〇〇円

3月9日より3月31日まで

皆様の利益を護る店
大黒屋
平母店
平本店