夕刊 いわき民報

発行所 平市田町六三 いわき民報社 編集部 電381 広告専用 1222

木材の百貨店
一般建築材 建具材 ベニヤ板類 銘木 秋田杉 津島松 木曽檜 ラワン材 米材 車輌材 枕木 電柱 坑木
㊀ 丸一材木店
平市五丁目 電二一九〇 工場電五五六・販売部電二一六二

積極策に転換せよ

平予算市会 当局押され気味

十五日の平市予算市会は約八時間に亘つて二十二名の議員から近来、まれにみる活溌な質問や意見が飛び、特に注目された点は、常に健全財政を堅守してきた諸橋市政も、この辺で消極予算から脱皮し、積極予算に切換えぬと石城地方の中心都市として他の都市に立遅れる結果になるという強い意見が多く、企画課を置いて積極的な構想をたてよと切込む議員続出、当局も後半すこぶるおされ気味だつた。結局三十二年度当初予算並びに関係議案は各部委員会に付託され午後六時五十分閉会、一日休議ののち市会協議会に移り公営バス問題について金古委員長の報告が行われた。主なる質問(午後の部)次の通り。

坂本昌蔵議員 ❶都市計画法による下水道事業の基本計画がないと国、県等の補助、起債が得られない、早急に下水道事業計画調査特別委員会の設置を要望したいがその見解❷市民の糞尿処理に対する負担が大きい、これは完全浄化処理場の設置で打解して慾しい、その意志ありや❸新川北区画整理事業の中で排水の下水管線が出来ず非衛生的であるその対策❹古鍛冶一丁目裏の下水道の改修費が計上されてないが、どうしてか❺銀座通り—平署、南町—新川—正月町の開通を計るため、これらの街路事業を整備する意志ありや❻吉野谷鉱泉、赤井嶽下、立沢観音下開拓部落など無灯火部落解消の措置❼産業経済の発展を期すと言いながらその予算は冷細だ、増額の意志ありや。

伊藤助役 ❶もつともなことであり建設委員に計つて対処する❷同感、将来考える❸出来るだけ整備する様にする❹(渡部土木課長)古鍛冶地区は新川に入る下水幹線と支線を今度連絡したので大丈夫と思う❺努力する❻調査の上打解したい❼充分計上している。

渡辺昇議員 ❶草野小中学校の講堂は年度内に着工できないとのことだが、年度内着工し継続事業でやれば補助、起債の問題も解決すると思うがどうか❷赤沼から新舞子に通ずる観光道路の整備拡張の意志ありや❸新舞子に海水プール設置の意志ありや❹八茎銅山の積出駅の誘致をやるかどうか❺支所長に交際費を出す意志ありや。

伊藤助役 ❶来年度は期待にそうべく努力する❷六号国道の完成をまつて考慮したい❸将来考慮する❹研究の上、日鉄本社と話合つて決めたい❺財政難から困難だ。

中野議員 ❶神谷坂の事業は機械を入れてやらぬとはかどらぬと思うがその見解❷上神谷の山中にある炭カスを農道に敷設して整備したいが運搬トラック購入の意志ありや❸公園の忠魂碑前にあるローラースケート場を撤去の意志ありや❹地域が広くなつたので救急車を購入して病人の急速な搬出を要望したいがどうか❺凶作に対する共済保険金三十一年度分がまだ支払われていないが、その解決法如何❻工場誘致特別委員会を設け積極的な運動を起す意志ありや。

伊藤助役 ❶機械を入れ早期完工したい❷追加更正でやりたい❸適地があれば移したいが、現在のところでも児童の体位向上になるならば英霊も喜ぶことだろう❹隔離病舎を大改築の計画だが、その時購入すれば救急車にも補助金が支給されるので待つて慾しい❺政府に陳情して早期支給されるよう努力する❻検討してみたい。

会川伊重議員 ❶県では平市を広域都市として種々の事業を計画中ときくが平市としてその計画に具申する計画があるのか、広域都市計画事業の一つとして下水道事業の計画をされたことがあるか❷常磐線電化は何時完成の見透しか❸県信用保証協会預託金二百万円だけだがこれで商工振興策として充分といえるか❹六百万円のハシゴ自動車一台と普通ポンプ二台との能力の比較はどうか。

伊藤助役 ❸二百万円の預託で五倍の一千万円まで融資保証される経済事情によつては増額される場合もある❹このポンプは人命救助もでき、高層建築の場合に上部の消火ができる利点がある。

諸橋市長 ❷政府の方針では三十三年度完工の見込みである。

渡部土木課長 ❶新川土地区劃整理事業、夏井川河口の橋、新舞子の海水プール、二級国道の整備、新潟線の好間町田橋までの整備など計画している。

鈴木勇議員 危機に立つ内郷市は平市にとつて対岸の火事ではない現に常磐炭鉱が南に移つたことによつて磐城市、常磐市の地価が値上がりしたという。平市が何等なすところを知らず積極策を講じないとさびれてしまう。議会は勿論早急に学識経験者を含め、企画課の話もあつたが特別な委員会を設けて進む意志ありや。

諸橋市長 充分考慮してやつていきたい。(一日休議午後二時四十五分)

諸橋正次議員 東部地区に対する当局の施策は冷淡だ。児童遊園地一つすらない、その施策ありや

渡部土木課長 新川北区劃整理事業と同じく本年度は六万五千坪を新川町から以東地域に亘つて計画しているが、その三%は公園整地をとることになつており、共同便所も考慮している。愛谷堰の改良と相俟つてその側の市道も改良の計画がある。

塩庄造議員 ❶二千億減税にもかゝわらず市税の個人所得割は減つていないが何故か❷大きな水槽増設より、四十屯内外の簡易水槽を農家の密集地に多くつくるべく計画変更の意志ありや❸半身不随の平橋を改良し重量制限撤去の計画ありや。

伊藤助役 ❶課税方式が違うので影響はない❷一定の規格に対して政府の補助があるので変更できない。❸(渡部土木課長)五月に着工し、重量制限を解除したい。

花沢議員 ❶この梯子ポンプは未だ性能が判らぬときいている。急いで購入せずとも草野小中の講堂建設に予算を更正してはどうか❷県保証協会への預託金は予算にないがどこから出すのか。

伊藤助役 ❶政府で奨励しているが、東北地方には一台もない。今までは政府の補助基準は一千百万円だつたが、三十二年度から六百万円となつたので、早く予算を決めて申請しておきたい。石炭会館ひかり座の火災から高層建築の消火に必要性を認めた❷予算のあまりで出す。

佐藤友寿議員 市営住宅敷地を造成したあと農道が埋まつても市では整備してくれない(強硬に)

このほか小型ポンプを各地区に配置してからでも梯子ポンプの購入は遅くないなど強く当局に迫る。

伊藤助役 必ずやらせる。

志賀偉議員 ❶議事堂改築よりも本庁舎の拡張が先決❷新農村建設は今後も自主的に継続の意志ありや。

伊藤助役 ❶議事室は現在の議長席を階段式の傍聴席にして傍聴しやすくする❷今後も全地域に亘り継続する

福田長一郎議員 ❶市営住宅は修善費のかゝらぬように立派にたてよ❷鉱害対策費が計上されていないが何故か❸赤井地区に支所また出張所の設置計画ありや❹赤井中の簡易水道布設の計画ありや。

伊藤助役 ❶そうしたい❷事態に応じて計上したい❸計画はない❹地元負担の計画ができてから進めたい。

続いて鈴木寅次郎議員から預託金問題で迫まられ、強口議員は「積極予算を講じなければ平市はしぼむ一方だ、工場誘致費のわずか二十五万円で何ができる市長は勉強がたりない」と猛攻追り、諸橋市長の答弁あつたが「キベンである」と強硬「私は磐城市の助役から平は将来磐城市に合併してはどうかと言われたが冗談にしても、平が各市を合併する気ならそれだけの資格を常に備えてなければならない」と力説。

鈴木政一議員は企画課設置にたいする市長と助役の答弁が相反していると切り込み、石山議員からは梯子ポンプについて、喰い入るような質問が出され、町田議員からもこれに関連し「短期大学誘致も磐城市の運動におされ、平は全く熱を失つてしまつた。このように消極的な市政であるからこそ企画課を設けて市長、助役をシツタ激励したいのだ」とつゝ込み、議員の攻勢も後半に至つて激化、青島議員から同じく工場誘致、農道網の強力な建設、志賀季三郎議員からも消防團員、整理問題、農道整備問題など迫まられ、四家議員からも諸橋市長の積極政策を要望する強硬意見が出されて、しばらく振りに活気ある真剣な質問戦を展開、閉会した。

一億四千万を支給

争議の妥結でひと景気

常磐炭鉱と古河好間炭鉱の新賃金改訂はいずれも前例のない増額で妥結、三月末から四月初旬にかけて一時金や生産協力費が支給されるが両社併せて一億四千二百万円といわれ、石城地方は方花見前に思わぬボーナス景気を招来。商店街や銀行関係では準備おさおさ怠りない。

一月以降の新賃金は常磐、古河とも千三百円アップだが、常磐炭鉱は一時金六千円(一月—三月分)と生産、増資協力費五千円と締めて一人平均一万二千円が一万三百名の坑員と一千名の職員に支給されるから、職員支給額が倍以上と見て常磐炭鉱の支給分が一億三千万円。古河好間は一時金五千円だからこれも職員、坑員二千名に一千二百万円前後、計一億四千二百万円のゲンナマが三月末から四月初旬にかけて支払われる。これは三十年度末の期末手当だつた常磐炭鉱の九千百円、古河好間の九千円の支給総額約一億円をしのぎ、例年盆、暮のボーナス期を当て込む商店、銀行関係では思わぬ花見前のボーナス景気を迎え「是非当店へ」と早くも売り込み戦を開始し、今年は年三回のボーナス景気を招くことになつた。

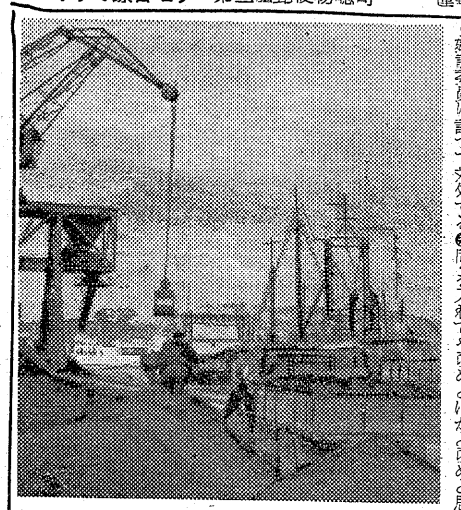

【写真は小名浜港の石炭輸送】

常磐炭も海外へ

粉炭を香港に輸出

小名浜港から積出す

小名浜港を利用して常磐炭を香港に輸出しようという計画が進められている。—この商社は我が国の貿易界で重きをなしている東京の丸紅商会で支配人高野一郎氏がこの程勿来市に来て遠野町滝植田炭鉱社長三好忠一氏に話をもち込んで来たもの。丸紅商会は現在香港と交易しているがバター制で石炭を香港に送つているので常磐地区からも四千五百㌧の粉炭を集荷し小名浜港を利用して輸出しようというもので、集荷購買権を一任された三好氏は近く勿来市植田に丸紅商会の出張所を設けて今後の集荷数量や輸出量について具体化に乗出すことになつたが、今まで常磐地区では石炭の輸出計画が全然なかつたときだけに今度の香港輸出が実現すると小名浜港の石炭輸送量は国内向けと併せてかなり賑うものと期待されている。

二人の善行生表彰

四倉中

四倉町四倉中学校卒業式は二十日行うが善行者として二人を表彰する。▼志賀智博君(一五)—四倉町本町—父は戦死、母マツさん(四〇)は一人息子の進学資金を得るため昨年北海道に出稼ぎ中智博君は牛乳配達をしながら自炊し留守宅を守りながら優等で卒業する▼鈴木博君(一五)—四倉町細谷—父定吉さんは病弱で母を助けながら通学、このほど産業教育実習体験発表会で石城地区で優勝し県大会で優勝額を獲得した。なお二人とも四月から平工高の戸部奨学生に選ばれ進学する。

九名が就職

珠算講習生

四倉公民館たま算講習会(講師中野昌訓氏)は二十四年開設したが講習生中本年卒業期になつている九名は十五日全部就職すみの成績をあげた。

花沢園長辞職

四倉町立四倉幼稚園長花沢乙丸氏は十五日辞表を吉田町長に出した後任園長は薬谷四倉小校長が兼務となる。

四倉で映画会

四倉町大野公民館主催の映画会は十六日大野一小校、十七日大野二小校でいずれも午後七時開く、映画は〃今時の花嫁〃他。

火薬協総会

廿二日開く

石城地方火薬協会(会長関根忍氏)の総会は二十二日午後一時から財務事務所会議室で開き、三十年度決算、事業結果報告、三十二年度予算を協議、功労者の表彰式を行つたのち映画「爆薬と加工品の製造について」「大発破について」を上映する。

天気予報 (十六日)

【今晩】西よりの風、晴で薄雲が多い。【明日】南よりの風、薄曇りで次第に本曇となり晩には一時シグレ模様。【明後日】北西の風、晴れたり曇つたりで一時シグレ。海上 今晩は多少風波がある。明日は始めおだやかだが次第に風波が高まる。明後日も風波が高い見込み。

祝 入学・進学・進級

スーパー エアライズ

むれないくさくならない..

….注目すべき3大特長….
1・通汗性満点….足は絶対にムレない
2・特許防臭底…水足を予防し臭くならない
3・完全防水性….ホコリや水はしみ込まない

特許NO・217547

例年の通り1割引サービス致します アサヒ靴

3月10日….4月20日

☆類似模倣品に御注意下さい 代理店 横山万蔵商店 平市三丁目 電話94番

☆開店御披露☆

陽春の候益々御清栄の御事と御慶び申上げます 扨私事丸ほん在店三十年の永い間格別の御引立を頂きました事を厚く御礼申上げます 此度小さなお店を三月十七日に開きますから、丸ほんと共に何卒旧に倍し御引立と御指導を御願い申上げます

尚御伺い致しまして御挨拶申上げる処ですが一人男の為甚だ失礼乍ら紙上にて御挨拶に替えさせて頂きます

昭和三十二年三月

全国漆器 額ぶち 花瓶 花台 床置 日本画・洋画 ちり紙

美術の店 小松漆器店 小松錦治

平市本町通り一丁目三四 電話(呼)五六〇

◇記念品御贈答品御引物は特に勉強致します

ランドセル特売
草履袋・ビニールカバー進呈
百合(ひやくごう) 平市三〇米通

市会雑観

▼予算市会とあつて通告質問者は十五名の多数。質問のダブることも再三だつたので議員も次第にだらけ気味。諸橋議員が登壇するや「カンタン」と議場から声あり、これには諸橋議員も「ハイハイ」とニガ笑い。議員連もどつと笑つたが四家議員「まだ何んにも言つていないのにハイ、ハイはおかしいぜ」とヤジる。

▼ポンプ自動車を六百万円で購入する件に対して花沢議員が質問したが、六百万円を「六百円」と何回も間違うので寅さんから大声で「六百万円だ」と怒鳴られ「そのような大金をかけてまで！」と全く済ましたもの。

▼議事堂の改築は寝耳に水だと志賀傳議員、大泉議長につめより「新政クラブにまぜられないから相談を受けなかつた。入つていればその相談も受けたのだろうが、社会党の私は何も知らなかつた。それで全く耳が遠くなつた」と議長を皮肉り、「これからは社会党だからまぜぬといわず、何んでも相談して貰いたい」とやつた。議場も志賀傳議員の真正直な皮肉？に爆笑、それでも寅さんは「駄弁はよせ、自治法に党派はなし」とヤジる。

▼議場にはガスストーブではあつても真中辺は寒い、ゲホン、ゲホンと穏居じみたセキが多く放尿議員がひつきりなし。萩原、寅さん金古の各議員は端のストーブを囲んでのんびり傍聴。

▼伊藤助役の答弁には諸橋市長のような幅がみられぬので、答弁過剰？となる、そのためか時々議員の心証を害してが鳴り込まれる。「割と馬鹿正直なんだヨ」「いや馬鹿になれないのさ」と蔭口しきり。

▼諸橋市長の答弁、近ごろ堂に入つてきた。しどろもどろしていた昔と違つて重さが加つてきた感じ。強口議員に「消極予算だ」と怒鳴られても、今ではハハハーでごま化さなくなつた。それでも久方振りに猛攻を受けた諸橋市長「お蔭で血圧があがつた」とこぼしていたが、坂本昌蔵議員「全く気の毒な市長さん、早く休めばよいに！」と蔭ながら心配していた。

▼志賀傳議員の話はとかく、社会党の肌着が目につくようになつたやれ中共、やれ商業資本の犠牲とかのお決まり文句、力を入れる必要のないところに力んでみたり、議員連も一行注目しないようになつた。寅さん「あまり熱を出さねイでやつてくれ」と茶化す。「…考えます時にはです」のクセ口調の通り、社会党平支部長兼市議の立場として何か大切なものを忘れてしまつたのではないか。

▼福田議員「議事堂の議長席辺りで桃色遊戯があつたときくが神聖な議場でもあり、改築の際は裏口にもカギをつけて慾しい」と述べた。伊藤助役答えて「そんな事実はないと思うが！」「いや、だからカギ？をつけて慾しい」―福田議員は滑稽な人だけに質問の際もユーモラスな口調で「…時間もたつてますので、ノミの涙のようにトボトボとしやべらして貰います」にはこの突飛な桃色質問と同じく固い空気を解く話術家の感を与え小野栄議員珍しく拍手を送つた。

▼寅さんは相変らず茶目を飛ばしていたが質問の中で「スムース」を「スマース」とやつて愛嬌をみせる。

労組の結成大会

長倉炭鉱労組の結成大会は十七日午前十時から三百名が参加し行う

東北にほこる　ふん尿消化槽
常磐市で一期工事完成

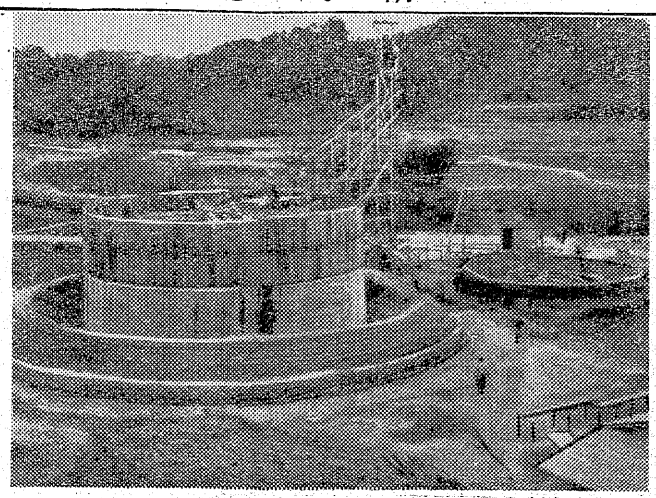

常磐市が誇る東北地方では初めての糞尿消化槽の三十一年度第一期工事が完成した。十六日建設委員会ではその調査を行つた建設地を藤原として第一期工事は消化槽、高野散布ろ床各一基と再循環槽でこの工費九百九十五万二千円、昨年十二月五日東京千代田区有楽町三機工業KKの手によつて着工、敷地一千四百余坪の整地は常磐市栄田KK渡辺組で進めたもの、幸い好天に恵まれて工事は順調に進み予定通り年度内に第一期工事の完了を見た、三十二年度の第二期工事は最終沈殿槽、投入槽、稀釈調整槽汚泥乾燥床、汚泥計量[illegible]ボイラー室、ガスタンクなどで[illegible]費一千六百二十八万円となつている、しかしこの工事費に対し四分の一の国庫があるから総額三千二百万円の工事となる、完成すれば日に百二十石の糞尿が処理出来るわけで市民の長い間の悩みも解決するわけだ、しかしこの中、再循環槽は二百石処理のものであるので市民が増加し処理石数がふえれば二百石まで増設できるようになつている。完成の暁きには常磐市の名物がふえることにもなる。

【写真は第一期工事を完成した糞尿消化槽】

終了式

四倉町大浦青年学級終了式は十七日午後一時大浦公民館で開く。

校庭で卒業式　焼けた宮小

内郷市宮小学校（校長佐藤道義氏）では二十三日午前九時より三十一年度卒業式を行うことになつたが、十三日の大火で教室の大半を失つてしまつたため、卒業式は校庭で行うことになつた。卒業生は百七十四名。

母子福祉大会

三十一年度県母子福祉大会は三十日午前十一時から平市公会堂本館で開く。この日は県内の未亡人会員、社会福祉協議会、公私母子福祉事業、市町村長、公私社会福祉民生委員など関係者約一千余名が来平、母子家庭を明るくする主題をめぐり①母子家庭のあり方②未亡人会の活動方法③母子家庭に必要な施策につき協議、生きぬく白百合の斉唱で幕を閉じる。

役員を改選　平二小PTA

平二小では十五日午後一時五十分からPTA総会を開き役員改選を行つた結果、会長＝勝田敏治、副会長＝鈴木良平、大泉末吉の三氏が選ばれた。なお会計一名会計監査三名の選出は来る十八日午後二時から開く委員総会（役員百五十名）で選出する。

商工

八月十五夜の茶屋前売　平市聚楽館では来る二十八日から上映する「八月十五夜の茶屋」の前売を十七日から開始する。前売百円。当日百三十円。

あるがで雛人形陳列　平市中央通りあるがでは恒例の久月作「雛人形」を明十七日から陳列開始。

記念品を贈る

平市材木町平幼稚園第二十六回卒業生一同二十名は卒業記念品として大型柱時計と書棚を同園に贈つた。

三代市長が放送

磐城市長三代義勝氏は十九日午前十一時より郡山放送局から「朝の訪問」の時間に放送する。相手は郡山放送局の二見アナウンサー。

火薬事務打合会

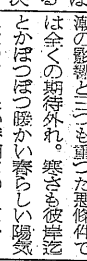

火薬関係事務打合会は二十二日午後勝時半から財務事務所会議室で開き、三十一年度火薬類取締状況最近の火薬類の災害と違反、避雷装置の一部改正、労働基準監督署の発破作業の講習会について協議する。

釣り便り

カジ町　吉国魚溪

巣離れフナ好調の報にそれとばかりに準備おさおさ怠りなき釣人達は大いに張り切つて夢を楽しみ胸を躍らせたが、さて先週の日曜日は天は釣人に幸いせず降り出した雨は大雨となり加えて強風と高潮の影響と三つも重つた悪條件では全くの期待外れ。寒さも彼岸迄とかぼつぼつ暖かい春らしい陽気になつても良い時期なのにばかに冷え込みの続くこの頃ではある。

一週間を経過したこの日曜日先ず出漁に当つてこんな所から考えて行くべきか、横川では北と南、両端より高潮に攻められたフナの落ちつく先は何処？千変万化全くこの川はむずかしい釣場である。

併し雨量が多かつたので潮の抜けもそれだけ早く條件の回復も順調と考えるのが至当であろうし又乗込産卵期も間違いので就餌も盛んで動きも活発になつて来て居るので矢張り最も確実なのは従前のポイント辺りか？七本松、ハツチン、小屋前、ガケ下、御殿からまりにと、何れにしても最も時期的に深所はさけるべきで専らカケ上り薬切れがねらうべきと思う。餌はゴカイが最も付きが良いが赤虫でも結構劣らぬ釣果があるという又仕掛け、特に針素、針等長くないとだめだとか針はこの形でないとだめだとかいわれて居るが、これからのフナ釣りにはそう神経を費やす必要はない様に思われる。大体竿は二間より丈三が舟釣りでは最も使い良く、長竿を競い会うとはおかしな現象、タテを厘―厘半ハリス六―八毛六、七寸、ハリ丸、袖大りんの六、七厘が標準か

今の所大体ハツチンからまりに舟（釣人）が集中して攻めて居る様であるが釣れるのは矢張りその内の[illegible]人位との事、いささか冒険的かもしれないが巣離れ期、魚も動き始めて居るから他のポイントを探るのも案外の釣果を上げる事が出来るかもしれない。

原高野御殿のカカリは小形ではあるが間違いなく、潮に両端より攻められた具合いより見て丁度中心部位にあるので相当このからまりには入り込んだと思う、この場所はかかりがひどく、ハリのカカリを少くする為、重りは重く、ハリスは極く短かく使用した方が良い。

又沼では藤間の沼が最近好調の模様で浅いこの沼は水のぬるみが早くしたがつて巣離れ、乗込み期も早いのでねらい場所、他植田の石屋裏、仁井田の豊年沼あたりかハヤ、山女魚、岩魚もそろそろ好期を迎えた。先年の日記を返えして見る夏井川牛小川より下手にかけて餌はブドウ虫、ジヤジヤ虫にて二十近くの漁果。木戸川、第二発電所吐出し及びその下手の淵の開きをねらいジヤジヤ虫餌にて九寸位迄面白く釣れて居る。高瀬川と共に出漁期来る。併し今年のジヤジヤ虫は昨年にくらべるとやや発育がおくれて居りちよつと使用しにくい。溪谷に入つては夏井川支流では桶売の門八川、鹿又川など、勿来四時川、上流男犬平付近、鮫川才鉢、戸草川等の山女魚岩魚もつき始めたのでいそがしくなる。夏井川本流、江田付近より上へ又川前駅付近より上手へ。鮫川の皿貝付近より上手へと出水後の本流のねらいも良い。竿は支流ではフカセ釣り仕掛けで竿は二間半位の山女魚竿使用、本流は二間半―三間で浮子の流しでも良い、餌はジヤジヤ虫、ブドウ虫、キジ

潮

十七日　満　四・二五・一七・〇〇
　　干　一〇・五〇　二三・〇五
（小名浜標準）

五十年の経験をもつ
ひな人形の老舗
★今年は十五人一揃で二万円程度のものと木目込揃いかものすごい売行です！
ふとんのふくたや
ひな人形です　どうぞよろしく

新しいDPは富士

シキボウメリヤスの
紳士・婦人
特大肌着
サービス中
茶目や
平駅前白銀通

開花亭のパン

料亭
小富
電二〇二番

月賦
指定商
チケット歓迎
ラジオは日東

貸ふとん
平市新川町
電四三二番
スズキ

かつぽう
開花

DP・タナカ

新作学習家具売出し
応接六点セット　簡易セット
食堂セット　ベッド類各種
階上陳列場に展示中

学習机　一五〇〇円から
学習机（片袖）二四〇〇円〃
椅子（バネ入）六五〇円〃
本箱　二七〇〇円〃
本立　一〇〇円〃

▼室内カーテン工事御用命承ります

本丸ほん
平市三丁目電118・359

ナショナル
ラジオと電化器具
月賦
酒井無線
平市五丁目電1990

学生帽の
エンドー
平市二丁目電1028

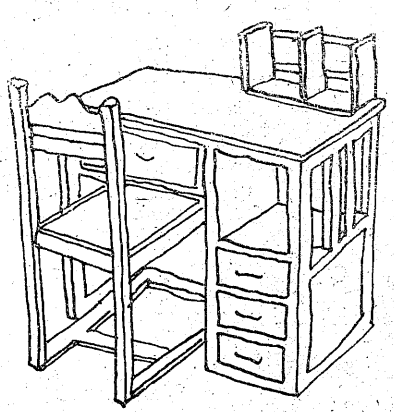

競輪場の貸与問題
四市組合なら貸すか

十二日の平市予算市会で市当局は平競りんに対する内郷市の借入れに応ずる旨のハラを明らかにして注目されたが、平市当局のハラは単に内郷市だけに限らず、各自治体とも財政的にひつ迫しているという同情的な立場に立ち、しかも将来への政治的（公営バス実現、五市合併など）な点も充分考慮しそれでなくとも他の三市も遅がれ早かれ借用申込みは必至とみて、これら四市がまとまったところで競りん借用に同意する意向のようである。平競輪はそもそも戦災復興事業を推進するために認可され現在まで他市から借用の申入れがなかったため、年十二回（六回が原則）であるが、他市の借用申入れがない場合または特別な財政需要の必要ある場合は通産省の認可を得て限度外開催ができる）開催してきたが、復興事業もほんど成りそれに政府の方針では財政的にひつ迫している都市には出来るだけ貸して、緩和してやれという方針であるため、現在のところ特別な財政事情（大火災とか水害などによる財政需要）のない平市としてはこの申入れに同意せねばならずそれに内郷市以外に他の市も借用したいハラを持っていることを知つているため、これがまとまつてから同意しようと構えている模様である。平競輪の三十二年度予算はすでに十二回開催の予定で組み一回開催四千万円の売上げを見込み、

その純益四千八百万円は四千万円を一般会計に繰入れ、八百万円は競輪場建設時の銀行借入金として未だ残つている八百万円にあて、これで競輪の借金は全部返済するという予算計画をたてた。ところが他市に借用されるとこの予算の組替えもせねばならず、一般会計に繰入れた四千万円の事業はその何割かは削減するという結果になるので、市当局も打撃を受けるが、それでも別途に財源をみつけて、これら四市に協力しようと犠牲的である。

内郷市は二月下旬に平市に対し、書面を以つて「平競輪を借りたい」旨、簡単に申入れてきたが、正式な手続きは、先ず内郷市の財政事情を明細にした書類とこれに平市の同意書とを添付して、新ため て通産大臣の認可を得るという順序になるのだが、これは四市の申入れがそろつたところで同意する意向のようである。というのは四市が借りるということになれば、これは地方自治法に基く一部事務組合（公営バスの如く）を設けこれによつて運営するのが一番簡便である（各地の状況は殆んどこの一部組合によつて運営されている）からで、平競輪は原則が六回分の売上げで五%だと二百万円の売上げで五%だと二百万円を組合に支給する②これと別に純利益の五割とか四割とかにして決めるといつた二方法がある、これは市当局と組合との話合いで決めることになる。なお開催方法は実際的にいつて組合でやる場合に選手の交渉とか、運営事務を全然別な人をあつめてやるということはあり得られず、現在の継事員をつかつて、運営することになるが、その場合、組合からは開催責任者を出さなくつて運営し借りた場合の責任は一切、組合の方で負うことになるいずれにしろ、平競輪の借用については常磐地方の四市以外、他の県内市も希望しているところだろうが、平市としては貸す回数が六回の限度にあるので、他に組合が出来て申入れてきても同意しないハラ組のようである。

公労協の斗争

公労協の第三・五波は十六日に行われたが石城地方では全通、全逓いずれも定時退庁を実施しただけという低調さで、実質的な争議行為は殆んど見られなかつた。

少年自転車ドロ

常磐市下浅貝九〇無職少年B（九）は十五日午後三時窃盗の疑いで常磐署員が逮捕した、去る一月二日深夜湯本高校に侵入職員室で金品物色中を宿直員に発見逃走したもの、その後市内で自転車二台、数点からかつ払い（四万円相当額）を行つたことを自供したが引続き取調べている。

サッカーとハンド大会あす開く

石城地区高体連主催の石城地方高校学年対抗競技大会は十七日午前九時からサッカーを磐高、ハンドボールを磐女でそれぞれ開く。参加は各校の一、二年ごとのチームでサッカーが十チーム、ハンドボールが八チーム参加の予定。

西小川林業改良会結成

十五日午後一時から小川町上ノ原公民館で西小川林業改良推進会結成会を開き、同日から結成発足した。同会は旧赤井地区六百七十町歩の町有林を所有、会員百七十名で組織している。本年度事業計画として樹苗養成、造林の推進、推賞、桐の植栽を決め、組織的に着手することになつた。

天測と医療講習

舎日本海員組合小名浜支部主催の天測及び医療講習会は二十五日から十日間磐城市柴町小名浜水産高校で行われる。

水素労でスト突入

二千六十九円の賃上げと給食費の十円アップを要求する日本水素労組（千六百四十二名）は十六日午前中の團交がついに決裂、午後一時から二十四時間の全面ストに突入した。なお副社長の来社をまつて午後三時から團交を再開、スト回避策がとられる見込み。（午後一時現在）最終回答は千三百十一円の賃上げを給食費七円アップまで出たが、組合側では昨年妥結額の千六百五十四プラスアルファを飽くまでも要求しているが、二十四時間ストは炉の火も落すため実質的には二週間近くのスト同様の打撃であり、損害が一億円にものぼるので夕刻にはストを延期、團交を継続することになる模様。

（管理人浦田一郎さん（四〇））の炊事室から出火、小使室、洗面所、配膳室を、更に棟続きの平保健所磐城分室の廊下裏板など約六十坪を半焼、十一時四十五分に鎮火した。幸い隔離病舎は離を逃れたので患者には異状がなかつた。磐城消防署の調べによると原因は炊事室の煙筒の加熱で、損害二十万円この建物は二十八年十月、磐城市が保健所分室とともに隔離病舎をコの字型に新築したもの。

【写真は隔離病舎の火事】

小名浜隔離病舎と保健所分室焼く

十六日午前十時五十五分ごろ磐城市岡小名字京塚一小名浜隔離病舎

常磐交安協予算を決定
役員を改選

交通安全協会常磐支部（支部長渡辺長作氏）は十五日湯本公民館で総会を開き新予算、三十七万六千円を議決、新年度事業として▼広報活動の媒体の改善▼既設標識の補修▼横断幕の新調▼夜間標識の整備▼学校交通安全隊の指導など

（可）織内

堤防二百米を決壊
久の浜の高潮
今暁自衛隊も出動

双葉郡久ノ浜町は去る八日以来高潮の襲来で依然その襲は衰えを見せず、地元消防團員や青年團員らは日夜警戒に当る一方、堤防の欠かい箇所などには土のうを積み重ねるなど応急対策に大童だつたが十六日早朝の満潮時の二時過には堤防が二百二十五米に亘つて欠かいし、南町や東町は堤防を乗り越えた海水に約二十米も洗われるという危険な状態となり、一戸は倒かいし床上浸水約六十戸、床下三十五戸などを出したため、臨時水害対策本部では直に郡山自衛隊駐とん部隊の応援を求め、同部隊から十六日朝七時には百八十名の隊員が現地に到着、隣接の四カ町村などから消防團員や青年團員ら約六百名がかけつけ、更に県警機動班や平分隊からも約五十名が現地に派遣された。この約千名に上る応援隊は土のうの積重ねや一部危険家屋の取こわしを行つているが、約二百戸の住民は安全地帯へ避難した。正午現在は海水も大部ひけ危険な状態から解放されている。

高圧線盗む

平署では十四日山形県北村山郡東根町字野田六三無職窃盗前科一犯本間喜蔵さんを窃盗容疑で逮捕した。本間は去る十一日夜双葉郡久之浜町字中野地内の東北電力四倉営業所所有の高圧線約五貫匁を盗み十四日午前十一時半ごろ平市内の廃品回収業者に売り込みに来たところを逮捕したもの。

常磐の桜祭り

常磐商工会議所主催の今年のさくら祭りは一日から幕を切つて落すが、本年は目新しい行事を盛沢山にして大いに湯本温泉への客寄せをしようというわけーこのうちの新企画である商店、旅館訪問早廻り競争は四月十二日行われるが、これが選手の申込み締切りは三月三十一日、参加資格は男、女年令などとわず誰でも参加できる、ハ

列車内で盗まる

双葉郡富岡町小良ヶ浜字一四一大学生関根富雄さん（二）は十五日午前九時ごろ常磐線上り二四列車（平着九時十四分）で卒業式に出席のため上京の途中、網棚の上に置いたレインコートや五千百円在中の黒皮茶色二ツ折財布など数点一万七百四十円相当を盗まれたと平鉄道公安室に届出た。

祝 御入学 御進学

学生服は
品種豊富な専門店の
責任ある良い品をお選び下さい

ホカヤ
平・三
電203

御祝 文具セットサービス

小学生用
綿 小倉 500円から
綿 ギャバ 900円〃
ビニロン 1400円〃
ナイロンサージ 1450円〃
K O 服 1200円〃
セーラー服 1150円〃

中学生用
綿 ギャバ 1300円から
ビニロン 2100円〃
ナイロン 2300円〃
ナイロンウール 3300円〃
日毛サージ 4200円〃
純毛 5400円〃

高校生用
綿 ギャバ 1500円から
ビニロン 2400円〃
ナイロン 2750円〃
ナイロンウール 3750円〃
日毛サージ 4700円〃
純毛 600円〃

コーヒーとカレー
世界舘前
たかを

桃の節句が
近づいてきました

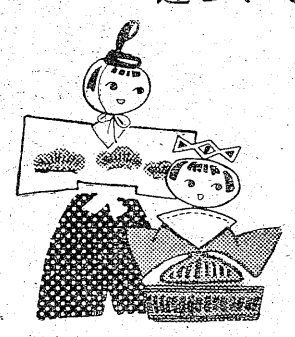

十五人揃
木目人形
フランス人形
その他各種
豊富陳列致し
ております

太丸屋
平市三丁目 電23

父松崎金松

儀病気療養中のところ薬石効なく三月十五日午後二時十分七十一才をもつて死去いたしました 生前の御厚誼を深謝し謹んで御通知申上げます
追つて葬儀は十七日午後二時自宅出棺致します
昭和三十二年三月十六日
小川町西小川字上野原
喪主 松崎一美
友人総代 千葉右近

市民公園近く完成（平）

野外ステージ 児童遊園地など生れる

平市では都市計画事業として小太郎町地内、三十米道路西側（商工会館北側）七百五十坪ずつ千五百坪に亘って市民公園の完成を急いでいる。竣工は三月末の予定で総工費百八十万円（市負担百四十万円国庫補助四十万円）で加地和組の請負。東側の公園には四十六万円で直径八米、高サ五米の近代式な野外ステージを配し、ベンチ二十コ、街灯、水のみ場などを設け金芝にシロ、ポプラ、プラタナス、ヒマラヤヒーター、ユツカ調など東西両側に八百本から植樹する。西側は児童遊園地を主体とし、ベンチ八コのほかスベリ台一コ、四連ブランコ一コ、シーソー一コ、砂場一カ所などを設ける。それに噴水水のみ場、街灯も備える。これが完成されると市民の散歩、子供連の遊び場として大いに活用されることだろう。

【写真は着工中の市民公園西側】

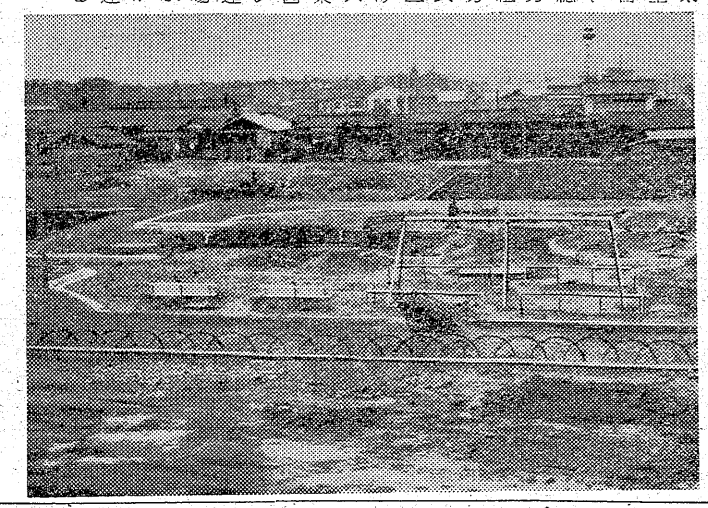

市民の相談室

（問）今度出来た水洗便所の弁がきたなくてもないが何んとか出来ないものか。（一市民）

（答）平市多年の懸案でありました公衆便所三カ所設置されて、多少なり皆さんの御便宜を計ることになりました。水洗が二カ所、汲取式が一カ所ですが水洗式の便所の使用法については、御承知にある通り、水を流す弁がありますが、あれは手で持って水を流す様になって居りますが、これを足で踏むために泥がついて次から入る人がどうしても使えない様になりますから必ず手でやる事。次は便所の中で密会等をしない様にして貰いたいものです。沢山の衛類等（ズロース）を便つぼに入れるためにつまって仕舞つて故障が起つて困ります。

（平市衛生課）

▽▽▽▽▽▽▽▽▽▲▲▲▲▲▲ きたない水洗便所の弁

―必ず手で取扱い、衣類等入れぬこと―

江口教授招き 地学講演会 十七日開く

平地学同好会（会長柳沢一郎氏）では三十一年度総会並に講演会を十七日午前九時から石炭公民館ホールで開く、講師は東北大学江口三郎先生で「常磐炭田白水層都の堆積相について」と題し講演するこのほかスライドの映写や左の研究発表がある。

▼高倉山の三葉虫、小檜山元氏▼吾妻山麓の新第三紀の地層、吉田民衛氏▼あぶくま山地高倉山の地質、柳沢一郎氏▼蛭石鉱床について根本元氏▼蔵王火山踏査報告、磐高文地クラ。

生活のメモ帳

野菜は一般に白い柔らかいものより緑や赤、黄などの濃いものにビタミンや栄養分が豊富、初物より旬が安くておいしい。

曜日クッキングスクール 土

スノーアップル

食後のデザート向き＝リンゴの変つたお料理、お子様から又お年寄にも向くさらりとしたお味の料理。

【材料】五人前＝▼リンゴ、中三個▼砂糖、大匙五▼みかん罐詰、小一罐▼卵白、一個▼バニラエツセンス、少々

【作り方】＝❶リンゴは皮をむき、芯をくり抜き、二つに輪切りにし、ひたひたの水と砂糖大匙三を入れ、形をくずさぬ様に煮る❷みかんは罐詰を開けておく❸あたゝめたボールに卵白を入れ、泡立て器で充分よく泡立て、大匙二の砂糖を加え、固くなる位によく泡立て、バニラエツセンスを少々落し、メレンゲを作る。❹煮たリンゴにみかんを体裁よくのせ、メレンゲをその上から飾りつけておゝめする。（鯨岡クツキングスクール）

今晩のラジオ

16日

◇NHK　一四〇KC
六・〇〇　子供の時間▼文福茶釜
七・三〇　土曜の夜のおくりもの❶太郎ざん花子さん❷なつかしのメロディ❸とんち教室❹スポット・クイズ
九・一五　浪花節「龍虎の決闘」
◇ラジオ福島　八〇〇KC
六・〇五　トニーの童話
七・一五　花春劇場
七・三〇　ワンダフルばあちゃんの洗濯屋
八・〇〇　歌のトリスバー
八・三〇　今週の歌謡ベストテン
九・〇〇　福助歌の立体劇場
九・三〇　浪曲歌合戦

民報映画案内

◇平市　十九日まで
★世界館（七・一五）女護が鼻珍騒動　駅馬車襲わる（九・一〇）謎の紫頭巾
★東映劇場（六・四四）鮮血の晴着（八・〇〇）米
★ひかり座（六・一〇）赤い風船　首輪のない犬（八・五〇）沈黙の世界（十八日まで）
★平館（六・三〇）正義派（八・一五）炎の氷河
★乗楽館（六・四〇）底抜け艦隊（八・五〇）壮烈カイバー旅隊（二十日まで）
★民劇（七・〇五）この二人に幸あれ（八・四五）山と川のある町
◇常磐市湯本
★湯本座　夜六時三十分

誕生日の運勢 三世相

十六日生　才能もあり克己心もあるが、内心にはあまり目立ぬほどの憂愁をいだき、或る場合にはグチ小言の人となつて、一向にラチがあかぬこともある。一伸一縮がある。

100貨店

娘は結婚して妻となる。子供が生れると母となる。妻と母とこの二つの座を守るのが家庭をもつた女のつとめである。ところが、妻と母の座を離なく処理していくことはムズかしい子供に孝ならんと欲すれば夫に不幸となる。男は大きな子供ともいわれるのは母の愛情から離れて、次ぎに求めるのが妻の愛情であり、それが子供に奪われるようになれば何か物たりなさを感ずるからである。母性愛が父性愛よりも広く深いのはそのためであるそれを知らずに子供中心ばかりになると母の座だけの女となり、夫に他の愛情を求めさす原因を与える。「私の夫に限つてそんなことはしない」と思つても男はみんな男なのである。問題は女が女らしかたよらぬ愛情をしめさず「男は自分勝手よ」とか「浮気な狼ヨ」と決めつけ、女の愚を常に男になすりつけていることである。

（龍人）

女子至急

事務員▽高女卒▽通勤可▽給与その他委細面談
常磐市三函上町踏切際電二六八鈴木モーター商会

自動車修理工員募集

一、採用人員　数名
一、経験年数　自動車修理五年以上
一、旧平市内又は付近居住者で自転車通勤可能の方

御希望の方は履歴書に写真を添えて本月二十五日迄に当所に御出下さい　選考日はその後に御知らせ致します

福島トヨタ自動車平営業所
平市材木町　電二二二〇

専売特許 能登風呂

野内商会
平西電一〇〇

旭ツバメ学生服

入学御祝に…　サービス付
人気の頂点！　特売中

丈夫で型のよい
ランドセル
手提カバン

何れかお買上げ毎に
旅行用ビニール雨カツパ1枚進呈

磐女制服の御注文を受け承ります

洋品の ツルヤ
平・四・電140

生地の厳選
良心的な仕立

生徒募集

公認 三浦高等洋裁学院
平市南町六五電八六四

◇本科＝一〇〇名
◇研究科＝五〇名
◇夜間科＝若干名

四月一日（面接日）
四月五日（入学式）
▼入学願書受付中

石城の酒を売つてはならぬ

洋酒を三百間安く売つたために酒の間屋さんが藤越には石城の酒を一滴もよこさなくなつたので食堂ではやむを得ず会津の酒を出しています。

○乗単正宗一級一合びん九八円
○沢の鶴　〃　一二〇円
○ビール（つまみ付）一三〇円

十七日のサービス
○サービス雑あられ一袋二五円

藤越
小名浜平市

友達が皆んな着ている鈴藤の学生服

進学入学用品大会 3月16日から

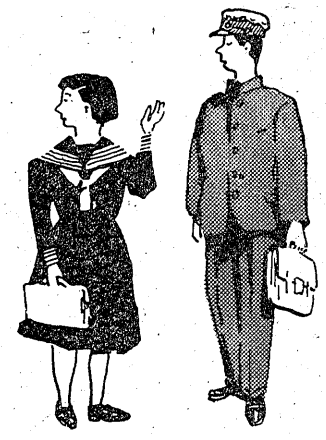

入学お目出度御座います

お買上げ毎にお茎みの品を差上げます

平の銘菓
じやんがら
平餅
竜燈殿中

小学生さんにはノートをつけて差上げます

常に最高品を誇る……
常に親切丁寧なる品……
きつと買いたくなる品……
是非奨めたくなる品……
もつと経済的な品……
を「モツトー」に
当店の学生服を取揃えました

衣料品のデパート 鈴藤 TEL・1654