（1）（日刊　日曜日除く）　昭和21年6月1日　第三種郵便物認可　昭和運輸省特認第233号　昭和24年2月28日　報　い　わ　き　民　夕刊　昭和32年2月1日　（金曜日）第3283号

夕刊
いわき民報
発行所
平市田町六三
いわき民報社
編集部　電3381
広告専用　1222

革新系の現在勢力

組合数は百二十一　人員二万四千二百人

その組織別の色わけ

この組合も二十八年前後の経済不況から閉鎖事業所を除き福島産業佐藤鉄工所、丸ぼん製作所、平製作所などが組合解散したに留つたのに対し、組合を結成発足したものは昨年一カ年だけでも十二組合が増え、逐年組合数は増強している。石城地方の全国組織別労働組合の分布図次の通り。

【総評系】（磐炭労）古河好間、日曹赤井職組（私鉄総連）小名浜臨港鉄道（全化労連）日本水素（全逓）平、磐城、常磐、石城各支部（全電通）平分会（国鉄）平支部＝駅連平分会、平信号通信区分会＝綴用品庫分会。平保線区分会、客貨車区平分会、平機関区分会、平車輛区分会（全林野）全野林平、勿来分会（全倉運）石城支部（財務労連）平税務署支部（全商工）平石炭支局分会（全労働者労連）全基準平分会、全職安平分会（全建設省）磐城国道支部（全司法部職組）平分会（自治労）県職組石城支部、平、磐城、勿来市役所（日教組）県教組石城支部

【全労】（常炭鉱）常磐炭鉱職組同労組、大日本勿来労組、同職組、東海、吾部、山崎、綴伊東、小田、今村、三松、愛国、上好間、矢ノ倉、今泉第二、大昭、方治、品川黒田、三和、日曹赤井労組、大野大倉、三菱（総同盟県連）日本繊維赤井工場、東北電労平分会。

【新産別】（全化学）呉羽化学労組。

【中立系】（瓦斯労連）東部ガス平事務所（全印総連）分会（全逓系分連）片倉製糸平支部（全日自労）石城地協（国鉄機労）平機関区分会（運輸省全逓事小名浜分会（全日本高校職組）平支部（全銀連）東邦銀行総組七十七銀行総組、日本勧業銀行総組平支部。

【県内組織】（水素地区各同労組）小名浜海運、門井組、丸浜組（水素地区労協）日本水素、小名浜海陸運送、水素地区各同労組（勿来山田地区労協）大昭、上山田、方治、全日自労山田分会（石城地方労協）平市労協、磐城市労協、勿来地区労協、常磐地区労協、好間地区労協。

中卒者千名が就職

三月卒中学生の就職希望者千七百五十三名は三十一日現在で千十三名が採用決定という前年度の倍に近い好成績だが、平職業安定所では残る七百四十名の未採用者を早く適職につかせるため、七日午前十時から同会議室に各学校担任教師の参集を求めて就職促進協議会を開く。なお中卒者に対する求人数は七百名以上で未採用者を含め充足させるだけの数はあるが、求人者、求職生徒の希望条件を各致させることを主眼として同日協議する。

九州視察の資料を練る

内郷市で

内郷市では常磐炭鉱企業合理化案発表で今年の七月に内郷鉱が廃止され、市当局では年間六千万円に上る鉱山税の収入がなくなるため今から市の対策を立てなければと市議員代表十九名が去る二月十六日から十二日間にわたり九州は岡山、飯塚、田川市などの現状視察に出かけ、今後の内郷市に取り入れられそうな産業などをつぶさに見て来たが、一日には午前十時より市議事室でこの視察の基礎委員会を開き、資料の整理を続けており、来る報告会に提出する資料と具体案をねっている。

磯野氏の出馬断念を勧告

近く日野派から申し入れる

来る五月に行われる予定の常磐市長選挙に早く常磐炭鉱労組前組合長磯野氏の乱立となり労働組合を背景とした磯野前組合長との選挙戦には絶対的に不利なことは明らかで、現職当時に出馬を表明したが、一方町からも時を同じゆうして日野利喜氏からの出馬は日野、松本、矢吹三委員長）が出馬の決意を表示するに至つたが、さらに前湯本町長松本久吉氏（現湯本信用組合理事長）も出馬を決意し、現市長矢吹壮司氏の再出馬も噂されているが、このまま推移すれば四者の間で乱戦となるわけだが、これだと町側からの出馬は困難視されており、町側八名の代表者が集まり情勢を検討の結果、この際日野氏としてハツキリ態度を決定しておくべきであるとの結論に達した結果一、一本化調整などの動きもあるようだが、どの誰とも絶対に妥協しない。あくまで出馬する一、磯野前組合長の出馬は民主的とは言えないから磯野氏に対し数日中に出馬断念を勧告するの方針を決め態度を鮮明にしたがこれで結局町側の一本化調整ではチヨツトむずかしくなつて来たが日野氏の動きと同時に今後における磯野氏をはじめ松本、矢吹両氏の動きが大きく注目されるに至つた。

常磐市長選

農業総合実践大学

六日から　一流の講師陣決る

石城地方市町村協議会主催の第四回農業総合実践大学は六日から十一日まで平市公会堂で開くが、このほど一流講師陣と演題が次の通り決つた。

▼六日「報徳精神と農業」東大教授神谷慶治農学博士。

▼七日　午前「新しい村造り」県農業会顧問小森健治氏。午後「有利な稚苗栽培の新技術について」河村式稚苗研究所長　河村柳太郎氏。

▼八日　午前「有畜営農改善について」矢吹原農業原種農場長　午後「世界情勢と今後我国の農業動向」産経時事新聞論説委員森有義氏。

▼九日「稲作の技術改善」東大教授川田信一郎博士。

▼十日「蔬菜の営利栽培改善技術」農業技術研究所園芸部長江口庸雄農学博士。

▼十一日　午前「二千貫穫り窓栽培の新技術」埼玉県園芸研究所長　村岡知加二氏。午後「これからの農業経済経営改善」東大教授大谷省二農学博士。

二日の豆まき賑う

福わ内会に四十名参加

石城福わ内会主催の恒例節分豆まき祭は三日平市湯土子鍬倉神社で開かれる。当日は午後一時歳男、歳女約四十名と手古舞姿の芸妓約五名の行列が同市三丁目七七番地を出発、同二行前を花火合図に出発し、同二区には学校もなく文化運動を行う場所は薄鳥神社に依存して来たが狭いため、五年前から北目文化センターとも云うべき公民館の設立を来たすものと予想される。

北目で公民館建設運動

平市北目町会（廿七区）では同地区の青年男女の集会所として公民館の必要を感じその建設資金を毎年積み立てゝ来たが現在六万円ほど出来たが、四間一七間のものとすると工費は七十万円ぐらい要するのでこれが捻出に頭を痛めている。敷地は県有地で適当な場所を見つけ平土木事務所に折衝したところ公共団体なら貸付てもよいと云うことになつているので来二年度には公民館建設問題を具体化すべく協議中である。

四倉線を増発

バス十四日迄

常磐交通では一日から十四日へ（旧正十五日）まで平―四倉路線を十分置きに増発運行する。発着は午前七時五十分から午後六時まで。

常磐炭鉱労組　中央委開く

常磐炭鉱労組は三十一日午前九時から湯本自治会館で中央委員会を開いた。この日は磯野前組合長の辞任を確認し、新しく選出された西山一男組合長、菊地副組合長の就任の挨拶あり、歓迎会を催した一日も引続き開きベースアップ問題、会社側の企業合理化案について討議した。

外資同支部　大会を開く

来る十日

外資同石城支部（支部長鈴木新兵衛氏）は来る十日午前十時から役員会、午後一時から支部大会を平市白銀町石島公民館で開催する。目的は❶全国大会の状況並に経過報告、❷今後の運動方針❸役員会では大会の概況報告と大会開催の下打合せ、であるが、引場者の補償問題の最後の場面に到達して来たので会員は振つて出席されたいと希望している。

旧正初荷で大賑い

磐城市で二万の人出

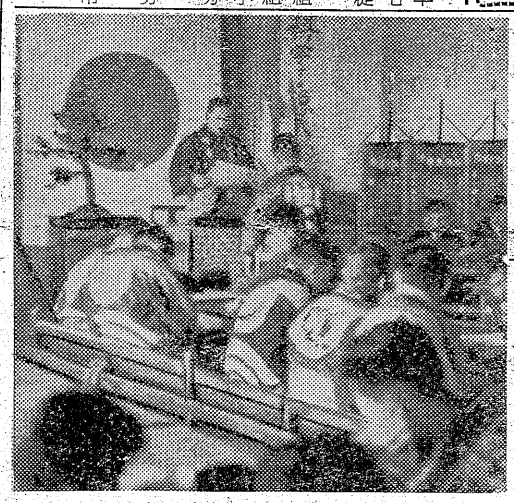

○…旧正二日（一日）の磐城市は各商店の初大売り出しとあつて初荷旗を飾り荷物を満載したトラツクやオート三輪車が忙しく往き交い、特に目抜きの本町通りは正月の晴姿に着飾つた娘さんなど約二万人が出て賑つた。

○…小名浜救難所ではこの日朝早く、全所員が揃いのハツピ姿で魚市場前に勢揃いし、市内を行進して鎮守諏訪神社にぬかずき「海上安全、大漁」を祈願した。続いて午前九時から小名浜漁協組講堂で定例総会を開き、空席の同所長に馬上庄治氏（小名浜漁協組合長）を満場一致で選出した。

○…また同会場で小名浜漁協組主催の三十一年度優良漁船と優良船員の表彰式を行つた。

【写真は小名浜救難所の総会】

県税の徴集

一月も好成績

石城財務事務所税務課の一月分県税徴収額は目標二千八百万円に対し十二％増の三千百万円で、前年同月の二千三十万円に対し五十二％増という近年にない好成績だつた。三十一年度納税成績は一月末現在で六十八・三％とこれも昨年の八％増で経済好転を如実に示している。

植田県議ら　五日に調査

県地方税推進委員長植田万次郎氏ら委員四氏は五日来平。地方税納入状況を調査のうえ促進について協議する。

外資同支部　大会を開く

来る十日

外資同石城支部（支部長鈴木新兵衛氏）は来る十日午前十時から役員会、午後一時から支部大会を平市白銀町石島公民館で開催する。目的は❶全国大会の状況並に経過報告、❷今後の運動方針❸役員会では大会の概況報告と大会開催の下打合せ、であるが、引場者の補償問題の最後の場面に到達して来たので会員は振つて出席されたいと希望している。

人事消息

◇諸橋久太郎氏（平市長）は一日、市長会議のため福島市に出張、二日は総合開発問題の打合せ会があるため三日帰庁の予定。

天気予報

（一日）

【今晩】北西の風、晴

【明日】北西の風、晴で午後は曇りが出る。

海上　今晩はまだ風波が残り、明日は日中に風波が出る見込み。

◇同級生へのお知らせ◇

新春を迎えるに当りしばらく忘れていた吾輩の三五会（同級会）を左記により開催しこゝに友情を温め昔を思い将来を語り一層友情を深めたいと思いますから何卒万障御繰合せお互に誘い合つて是非御出席下さる様御案内申上げます尚準備の都合がありますから折返し出欠の別を御知らせ下さい　通知もれがありましても予め御許し下さい

昭和三十二年一月三十一日

小名浜第一小学校卒業　三五会々長作山安太郎
同級生三五会各位　三五会副会長会田亮

池貝鉄工・三菱ダイヤヂーゼル
富士ヂーゼルの……陸舶用内燃機
関並部品販売
ヂーゼル機器ＫＫ製の最新式ヂーゼルエンジン用インジエクションポンプ試験機完備
分解・組立・調整・テスト・エンジン
調整の御用命を御待ちして居ります
興和商会
平市三丁目（平和通）
TEL・1746

"K~R"の
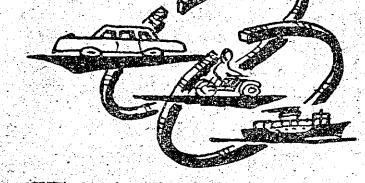
理研ピストンリングＫＫの
各種ピストンリング
陸舶用・外車用
自動車用・特車用
圧縮機用

専売特許
能率風呂
野内商会
平四電二一〇七

あみもの生徒募集
学則呈上
東京文化編物学院平分室
平市三丁目平和通り　三浦ミシン店隣上電八六四

美の女王からの＊プレゼント！
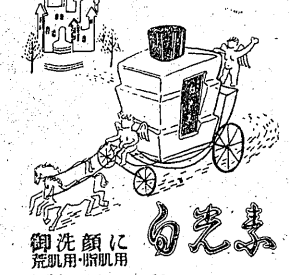
御洗顔に
荒肌用・脈肌用
お化粧品はマーガレツトを
薬局あこう
平・銀座4

2月のコヨミ

3日　節分　初午
4日　立春
6日　旧七草
8日　針供養
14日　ねはん会
15日　二の午
19日　雨水
27日　三の午
28日　狩猟終了日

（ブラジル提供）

簿記合格者

全国商業高等学校長協会主催の簿記実務検定試験は去る廿七日平商高で執行、受験者七百七名のうち合格者二〇六名で左の通り

一級　扇形　登美夫　小林　統　草野恵衛　小林　功　長谷川豊子　秋元ゆう子　遠藤富子　武石孝　斎藤　章　阿部英巳　志村益子　森行康　高木良枝　藤谷　茂　村田秦二　本多茂吉　田辺哲　内藤友男　小野源太　渡辺政彦　久保木信夫　小沢愛志男　阿久津文雄

二級　大平博　磯上保彦　比佐ミツ子　矢代昭雄　渡辺至　鈴木勲　佐藤順一　柳対保次　石井武典　鈴木英武　戸田アサ子　村上清勝　根本ゆき子　猪狩勲　伊野良行　鈴木二彌　矢吹二美子　鈴木佳吉　佐藤英治　山際大介　高木征一　松本俊雄　村上安正　渋川正一　佐藤良子　横田慶久　関根紀二　鈴木紀重子　吉田勝利　渡辺キエ子　山村一宏　蛭田陽子　江井光重　大間孝　池田達　小林不二彌　西国ヤス子　早川一三　高島彬夫　石森久子　熊谷行男　後藤幸男　三戸伯弘　根本弘一　野地登久雄　羽賀昭広　荒川長彌　金沢紀英　四家保正　矢内恵　吉田勝紀　佐藤一代　松本紀子

三級　白旗　和子　磯上保修　鈴木英子　鈴木秀昭　加藤勝　坂本旭　渡辺弘良　佐藤輝子　星傳子　宇佐見勢津子　新妻克夫　小野京子　荒谷哲夫　渡辺寛美　村上美智子　先崎恵徳　吉村恵雄　須川ケイ子　園部三千雄　矢内信夫　佐藤弘恵　渡辺英俊　吉田実　海野秀子　佐久間博幸　永山恒子　小野通司　村山満男　松本修雄　金川由美子　阿部泰夫　市川謙一　秋山守之　鈴木俊一　国兼敬男　柴山照子　菅沼節子　佐藤トヨ子　森文江　佐藤民子　早川光子　小松道幸　吉田政弘　飯島マサ子　井上和佳子　佐藤恵美子　佐藤菊枝　佐藤碧　鈴木国代　高久徳子　山崎美智子　山野辺茂雄　渡辺隆　吉田武　早川一三　石森久子　上野多恵子　大森英子　菅野宇良子　赤津勝夫　鈴木ミサヲ　嵐正男　小野雅健　大野賢六　佐藤範光　佐藤光隆　四家吉三郎　鈴木明雄　西山栄一　蛭田良子　正木孝枝　磐本リツ子　三浦ユキ子　吉田ケイ子　渡辺良子　岡田美江子　小山澄子　小野照子　無坂剛　鈴木友巳　田村圭二　新妻タカ子　渡辺とよ子　大楽章子　門馬繁只　門馬昌之　新妻康秀

地主との諒解成る

鮫川の工事愈よ着工へ

鮫川河口右岸の改修工事は公共並に特別失対事業として二千四百四十万円を投じ昨年末より着手されているが、三十二年度から着工の予定となっている錦町成沢の鰺久氏所有地約二反歩が未だ買収が確定せぬため工事に支障を来している状態にあるが、地主鰺氏は公共的工事に対しては全面的協力を払っているのであるが、当初土地の譲渡に関し誤に落ちぬ問題が横たわっていた関係もちとして進まなかったが、今日では一切のいきさつも感情も捨て近く土木事務所の要望通り手打ちとなる運びとなる模様である、鮫川の改修用地について吉田植田土木事務所長は左の如く語った。

昭和卅一年度鮫川改修事業は公共事業費九百四十万円、特別失対一千五百万円をもって施行中であるが、この中公共事業では河口調査と支川渋川の一部工事を施行し大半の事業費は鮫川右岸の用地費に充当するものとし特別失対では渋川の築堤護岸及び付帯工事の橋梁と鮫川本川右岸築堤並に右岸を施行することになっている。県としては河川改修は先ず本川からという本省の方針に基いて早くから鮫川右岸の築堤に着手する考えであったが、当時用地関係について意見がまとまらず一、二年見送ったものである。其の後築堤促[illegible]多賀うのにホトホト困っていると代表者と懇談したところ、さきの仮承諾書に調印洩れの人又は代替地等の条件付などもあって必ずしも足並が揃っているとは言い得ない状態であることが始めてわかった。そこで土木事務所ではすでに入済のことでもあるので市側と協議の上急遽代表の方々と同道して未調印者との折衝に当る事にした結果、十二月末大部分の調印が終った。が鰺、篠原両氏の分は一応市に一任する事になり、交渉は進められている。なお鰺久氏の父利助氏は早くより堤防の必要性を提唱し鰺清章氏と共に堤防予定地を実地に踏査した熱心な協力者であったが不幸にも昨年一月故人となった。土木事務所は斯様な事柄を鰺久氏及び其の他の人々から聞き本当に鰺久氏は反対の意志がない事がわかった、それというのも三十二年度から着工の場所であったため交渉を急がなかった故もあったので交渉間題は行き悩んでいた格好であったが、幸い関係者の絶大な協力によって近々中に解決が出来る事を確信するものである。

財布を忘れて来た人に
驛で汽車賃を与う
親切な常磐郵便局の吉田さん

常磐郵便局長助川寅之助氏

三十日朝、常磐市吹谷八〇北郷塙月さんから一通の封書が配達された。文面によると

「去る二十八日午前五時十分湯本駅発下りの列車に乗り小野新町に行こうと駅にかけつけたところが急いでいたため財布を忘れたことに気づきました。発車までに五分くらいの時間しかありません。自宅に帰る時間もありません。切符は生花、お茶などの先生である見知らぬ人が小野新町でしたらこれで切符を買って下さいと吉田札をかして下さった方があります。お名前をきいたら、「いいんです」と言われましたが、何回もお名前をきいて下さった方がありますと答えられました。

一面識も無い方でしたが、ほんとうに感謝の外ありません。無事小野新町まで行き学校の教授を終えて夜八時ごろ帰りました。吉田さんという方にくれぐれもお礼を申し述べますという意味のもので百円が同封してあった（なお北郷さんは生花、お茶などの先生である）助川局長も感激して早速調べると貯金保険課貯金係外勤の吉田義男さん（三）と分った。

その日の朝吉田さんの実家の祖母が死亡して岩沼町に帰るべく駅で常磐線上り列車を待っているとき北郷さんの困っているのを見たのであった。

当の吉田さんは「北郷さんは私を知らないでしょうが、私は外勤の仕事上、顔は知っておりました。返して貰おうなどとは思っていませんでした」と語っており助川局長も「いいことです。こうした温い心[illegible]の局員のいることにわう。なお受験応募締切は五日まで

【写真は感心な吉田義男さん】

石炭鉱業に働く婦人の保護
五日に研究会

県婦人少年室では五日午後六時から勿来市大日本炭鉱集会所で第六回婦人労働問題研究事業の一環として石炭鉱業に働く婦人の母性保護に関する研究会議を開く。同日は婦人室、平労基署と婦人労働者、組合側、主婦の会各代表が膝を交え、働く婦人代表から「石炭鉱業に働く婦人の母性保護の問題点と勿来鉱における実態について研究発表があり、続いて次の研究懇談に入るが、炭鉱に働く婦人主婦を主題にした初の研究討議だけに今後の運営問題として採り上げられている。

❶母性保護はどの様な問題をもっているか。
❷母性保護対策はどの様に具体化出来るか。
❸仕事と結婚、出産。
❹仕事と家事労働。
❺仕事と育児、教育。
❻職場の理解と同僚並びに労組の措置。
❼地域社会や職場にある施設とその利用度。
❽主婦会としての対策。

今晩のラジオ

1日

◇NHK　一〇四〇KC
六・〇〇　シンプン▼ちえのポスト
六・二五　名作劇「次郎物語」
七・三〇　花の星座❶歌のスタイルブック❷花のスポットライト❸今週のパレード
八・一五　演芸独演会　浪曲
九・一五　ドラマ「霧の街」
一〇・一五　放送劇「つくり狂人」
◇ラジオ福島　八〇〇KC
六・四〇　永遠に答えず
七・一五　中合アワー
七・三〇　エンゼルタイム
八・〇〇　素人歌合戦
八・五〇　テルミーおしゃれミュージック
九・〇〇　明色歌謡ゲーム
九・三〇　ユーモア歌合戦
◇平市　五日まで
★世界館（七・二三）民謡を訪ねてスタジオはてんやわんや（八・二九）銀河の都
★東映劇場（七・〇〇）母孔雀（八・四五）恋燃え浪人
★ひかり座（六・五〇）宮飛ぶ円盤地球を襲撃す（八・四三）テーブル・ロックの決闘（四日まで）
★平館（七・一五）初場所大相撲乱れ白菊（八・五〇）踊る鷹天楼
★聚楽館（七・三〇）大アマゾンを征く（八・四〇）誇り高き男（四日まで）
★民劇（七・一〇）星空の街（八・一三）くもの巣城
◇常磐市湯本
★湯本座　夜六時二〇分　踊る太陽　土俵の鬼（一日まで）
★三函座　夜六時二〇分　またら蛇　花ふたたび（二日まで）
★常磐座　夜六時二〇分　母星子星　任侠清水港（五日まで）
◇磐城市小名浜　一日まで
★国際　夜六時三〇分　争斗の丘　歌う不夜城
★磐城座　夜六時三〇分　またら蛇　一夜の百万長者（五日まで）
★金星座　夜六時四〇分　黄金道中　相馬の噴祭り
★銀星座　夜六時四〇分　殴り込み戦斗機隊　死の猛獣狩
★東映　夜七時　任侠清水港　和情部隊（五日まで）
◇勿来市植田　一日まで
★菊田館　夜七時　神変美女桜　若衆変化
★うえた館　夜七時　君を愛す　裸足の青春

民報映画案内

新しいPは富士

最新・最高の品質
LPレコードとHiFi装置
平市2丁目　古山電気　TEL 972

造花専門　橋本屋　平市新川町電一九四八

ケーキは東京堂

平製綿株式會社　電748・1959

クリーニング　洗張・防水　小松崎　平舘前電1343

ウイスキー　¥40
酒　¥80
シエン　嘯苑　平市一丁目　電1406

連夜バンド演奏
女店員募集
グリーン

Pはタナカ

鈴　皆様の衣料品の店　鈴屋　平市大町　電1788

タイルと衛生陶器
綺麗な浴室、清潔な台所

タイル張工事には御予算による最上のものを当店タイル部専属タイル工により設計施工を致します。ぜひ一度御相談下さいませ。
武田陶器店　平市一丁目　電229　タイル部

○喜多流　謡曲　仕舞　お稽古日毎週月水金土【入会随時】
○幸流　小鼓　平市田町電二一七　白土稽古舞台

民族の地下足袋　運動靴　丸高　TEL 849

御婚礼家具　家庭調度品
平指定商加盟　国鉄指定　電電公社指定
丸萬家具店　平市四丁目電一八五六　工場　平市白銀町三

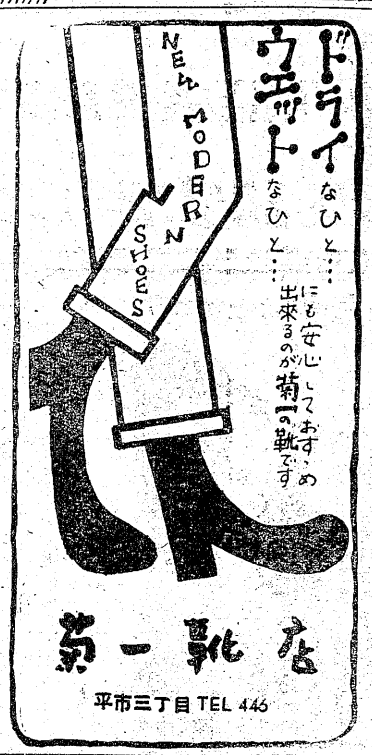

菊一靴店　平市三丁目　TEL 446

着抜きネオン五〇〇円
TEL 1300

『居酒屋』前売券
お買求めの方へ

只今前売中の「居酒屋」は来る五日から一週間上映で十一日までででございますが、前売券には印刷の間違いで十二日までとなつておりますので紙上にておわびして訂正させていただきます
映画は十一日まで上映ですからお間違いのないように御来館下さいますよう御願い申上げます

ひかり座

タコ揚げ竹馬大会

平三中できのう開く

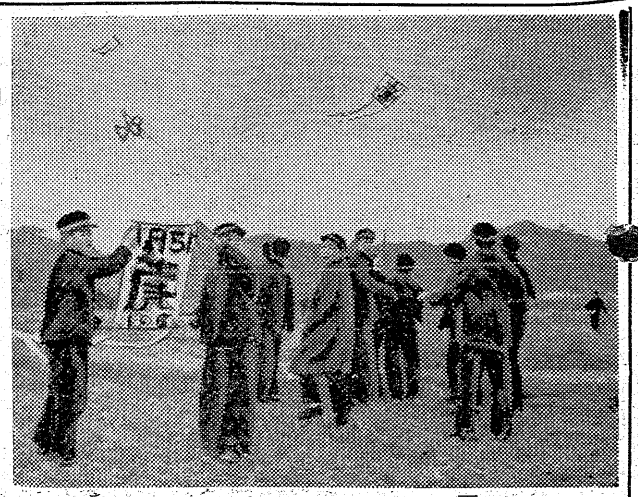

【写真はタコ揚げ大会】

平三中（校長菱沼儀氏）では旧正月を祝しての催しとして全校生約九百名のクラス対抗によるタコ揚げ、タケ馬乗りや羽根つきなどを一日午後一時から行い、生徒達は正月気分に大はしゃぎだった。

広ずタコ揚げは平市三十米道路の駅南端の田圃の中で各クラスごとに作った大タコ小タコ約六十が折からの風を受けて大空に舞い上りには糸と糸とがからまり合って降下しては女生徒が残念そうな声を張り上げる光景もあり、担当の先生達はカメラをバチバチ撮影して飛び歩き、更に審査に当るなど多忙だった。またタケ馬乗りや羽根つきなどを同校々庭で行われ、正月らしい一時を過したが各クラス対抗の成績は次の通り。（数字は組名）

▼タコ揚げ大会＝一年❶三❷五❸六　二年❶二❷二❸四　三年❶六❷五

▼タケ馬＝一年❶六❷五　二年❶二❷四、三年❸六❷五

▼羽根つき＝一年❶五❷二❸両名を傷害現行犯で逮捕した両名は三十一日午後十一時五十分ころ酒に酔い平市四丁目カフエー

団体戦で三位入賞

東京大会で磐城の少年剣士奮戦

個人で大平君が準優勝

第四回東京都及び近県少年優勝旗争奪剣道大会は一月二十七日午前九時半より東京天沼の大義館道場に於いて都下、神奈川、山梨、埼玉、群馬、茨城、福島より勇士参じた精鋭百七チームの間に熱戦が展開され、磐城市剣友会少年部は（藤瑞枝氏）の二年生大平国昭選手福島県代表としてこれに初参加じ団体戦小学生の部（大野浩三、竹中正夫、星野政勝）は第三位の成績を収め選抜個人選手権試合に出場した小名浜第二中学校（校長佐

二人で追跡しスリを逮捕

三十一日バスの中でスリを働いた出採炭夫鈴木繁さん（三）と同市綾町機下トラック助手和田剛さん（二）が追跡、格斗の上捕まえて内郷署につき出した。同署で調べたところ、この男は同市白水町大神出無職山本幹雄（三）でスリ前科三犯という常習者と判り、犯人逮捕の二人には近く同署から感謝状が贈られることになった。

内郷署で納会

内郷署では三十一日午後二時から内高体育館で柔剣道納会を行う。

スイカ盗む

勿来市小浜町台農業工藤（三）は畑荒しの疑いでこの程勿来署に捕つた。調べでは昨年八月中勿来市佐糠町農業布施捨治さんの畑から西瓜十五個（時価九〇〇円）を盗んだ外植田、佐糠、小浜の畑から八回に亘って約四千円の野菜類を掻ッ浚った事を自供した。

老人が凍死

旧正月で飲酒

一日午前七時ごろ磐城市大字住吉字石田坂地内の田圃に老人の死体を発見、磐城署で検死の結果同市大字野田八合九五雑貨商丹野作平さん方の使用人斎藤興介さん（七）と判った。調べによると斎藤さんは三十一日夜、元旦酒に酔つて田圃に落ちたまゝ凍死したものらしい。

平のデコ市大賑い

▼きょうは旧正二日―平市の商店街では神武以来の景気に気をよくした新暦の歳末、年始大売出しのあとだけに期待をかけ、特に旧方。

▼旧正元旦の人出は平生通りだつたが、きょう二日は平常の倍初荷車の往来もしげく、養蚕堅い商店では景品付売出しをするなど商連の熱海温泉招待大売出しも佳境に入り、特に平名物二百市（でこ市）は百軒からの参加で三十米道路七十七銀行通り両側にびつしり店を張り、幹部の話では『千二百万円の売上げをみせた去年十一月のでこ市の七掛け程度の売行きです』と語っているが、矢張り馬鹿値だけに景気よい売行き振り。一方でこ市の人出をねらつて「いづみや」から「三共パート」通りの間にもすき間なく露天商が店をつらねにぎわつた。

【写真は平名物、二百市】

鉄柱を盗む

勿来市酒井町出蔵二〇採炭夫二浦隆二（三）は去る十二月二十六日勿来市薄田炭鉱業佐々木たく爾さん所有の支柱（鉄製）二本（時価一二〇〇〇）を盗んだ事がばれ此の程勿来署に捕まり余罪追求中。

同僚から盗む

郡山市だん ノ越五二ノ二十一関根昭広（三）は磐城市塩平北進一業長倉飯場で働いていたが、廿九日夜同僚の背広、オーバー各一着（時価一万五千円）を盗み逃走したが三十日朝市内をさ迷つているところを常磐署で検挙。

珠算の試験

三日に行う

▼…平福祉事務所の西郡さんが骨折をおして出勤、仕事に忠実な公僕振りを発揮しているというニュースを新聞で知つた諸橋市長さん、全く気分を良くし「部下にかゝる立派な公僕がいるということは私の誇りでもある」と感激し、三十一日、分室の福祉事務所に現われ、ポンと千円也の見舞金を西郡さんに渡した。

▼…千葉所長は勿論、当の西郡さんらは恐縮したが、この前日西郡さんは「一体が不自由で皆さんの世話になりますから―」とお茶菓子を同僚の配つたあとだけに千葉所長感心して「世の中というのは真面目にやつていると必ず認められるもの。それに世話になるという心使いがまた感心で、市長さんがじきじき見舞にくるというのも、そういつた常日頃の心掛けがむくいられたんだ」と感嘆々。

白昼の二人組あがる

内郷署は三十一日午後三時半ごろ内郷市内町前田無職渡辺正勝（三）と同市宮町金坂無職黒田爾一（三）の両名を窃盗現行犯で逮捕した。両名は同時刻ごろ飲酒の上白昼堂々と磐製作所構内に入り鉄類、車輪二コなどを盗み出し古物屋に売却中、電話連絡で現行犯として逮捕したもの。

電柱に小型が衝突破損

三十一日午後七時半ごろ磐城市横町小名浜タクシーの小型自動車＝運転手高橋貞治さん（三）＝は、同市中ノ作字川岸地内県道を疾走中ハンドルを切り損ねて電柱に衝突車はフエインダーや前部ガラスを破損して十万円の損害、高橋さんは顔に全治十日間の裂傷を負つた

中旬に研究物展

常磐市教育委員会は二月中ごろ小中学校の先生方の研究物展示会を開くべく準備をすゝめている。

勿来署の納会

勿来署では一月二十一日から柔剣道の寒稽古を行つていたが三十一日納会を行つた、柔剣道とも紅白試合に火花を散らし柔剣とも赤組が優勝し好記録を残し事を閉じた

三菱電機シヨウルーム開設・特別セール!!
期間2月8日…3月10日
三菱電気洗濯機（新型最噴流式）長期月賦開始
50台限り デミング賞（品質管理実施賞）受賞
初回2000円で早速お届けいたしております!!
布地をいためない最新の機構・手頃な価格 お早目に カタログ贈呈!!
草野ミシン商会 電気部 ミシン部
平市南町通り（大黒屋本社前）TEL・960

業務所移転のお知らせ
予てから新築工事中の当支所はこの程竣工致しましたので来る二月四日より左記新築事務所に於いて業務の取扱を致すことになりましたからお知らせ旁々御挨拶申上げます
昭和三十二年二月一日
国民金融公庫平支所
【移転先】平市字菱川町弐番地
電話平局二二五七番

事務所移転お知らせ
一月三十一日より左記に移転致しましたのでお知らせ致します 今後とも宜しく御願い致します
記
平市字材木町四四の一（トヨタ自動車隣）
社団法人 福島県自家用自動車協会
組合長 佐藤三平
石城組合
電話二二四九番

時計はセイコー
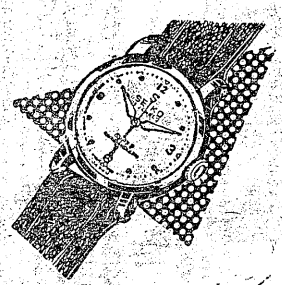
根本
平2・電607

矢ヶ崎犬猫医院
獣医師 矢ヶ崎有信

★お電話下されば遠近にかかわらずすぐお伺いいたします
平市鎌田 電(呼) 1275

スキー

用品なら 何んと いつても
斬新なデザインと 最高の技術を誇る
タイラ 運動具店
平市才槌小路電108

日刊（除日曜） 1カ月金100円一部五円 （第三種郵便物認可） いわき民報 夕刊 昭和32年2月1日（金曜日）第3283号 （4）

いわき民報 1956年度 内外映画ベスト・テン

日本映画

第一位 大映映画 **夜の河** 吉村公三郎監督作品
山本富士子 上原謙 小野道子

第二位 東宝映画 **流れる** 成瀬巳喜男監督作品
田中絹代 山田五十鈴 高峰秀子

第三位 東京映画 **猫と庄造と二人のをんな** 豊田四郎監督作品
森繁久彌 山田五十鈴 香川京子

第四位 現代プロ映画 **真昼の暗黒** 今井正監督作品
左幸子 草なぎ幸二郎 飯田蝶子

第五位 松竹映画 **野菊の如き君なりき** 木下惠介監督作品
有田紀子 田中晋二 杉村春子

第六位 日活映画 **ビルマの竪琴** 市川崑監督作品
三国連太郎 伊藤雄之助 安井昌二

第七位 東京映画 **女囚と共に** 久松静児監督作品
田中絹代 原節子 久我美子

第八位 大映映画 **午後8時13分** 佐伯幸三監督作品
根上淳 川上康子 北原義郎

第九位 東宝映画 **嵐** 菊島隆三監督作品
笠智衆 雪村いづみ 田中絹代

第十位 まとかプロ映画 **青春の音** 関川秀雄監督作品
佐田啓二 草笛光子 渡辺文雄

次点 東映映画 **富士の夜襲** 佐々木康監督作品
東千代之介 中村錦之助 片岡千恵蔵

外国映画

第一位 アメリカ映画 **エデンの東** エリア・カザン監督作品
ジェームス・ディーン ジュリー・ハリス

第二位 アメリカ映画 **ピクニック** ジョシュア・ローガン監督作品
ウィリアム・ホールデン キム・ノヴァク

第三位 アメリカ映画 **慕情** ヘンリイ・キング監督作品
ウィリアム・ホールデン ジェニファア・ジョーンズ

第四位 アメリカ映画 **愛情物語** ジョージ・シドニイ監督作品
タイロン・パワー キム・ノヴァク

第五位 アメリカ映画 **理由なき反抗** ニコラス・レイ監督作品
ジェームス・ディーン ナタリー・ウッド

第六位 アメリカ映画 **征服者** ディック・ポウエル監督作品
ジョン・ウェイン スーザン・ヘイワード

第七位 フランス映画 **ヘツドライト** アンリ・ヴェルヌイユ監督作品
ジャン・ギャバン フランソワーズ・アルヌール

第八位 アメリカ映画 **必死の逃亡者** ウイリアム・ワイラー監督作品
ハンフリー・ボガート フレドリック・マーチ

第九位 アメリカ映画 **ピラミッド** ハワード・ホークス監督作品
ジョーン・コリンズ ジャック・ホーキンス

次点 ソヴエト映画 **オセロ** セルゲイ・ユトケヴイチ監督作品
セルゲイ・ボンダルチエック イリーナ・スコブツエワ

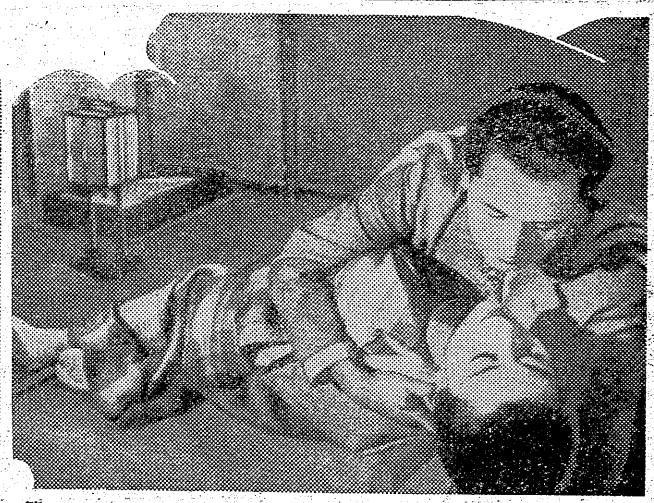

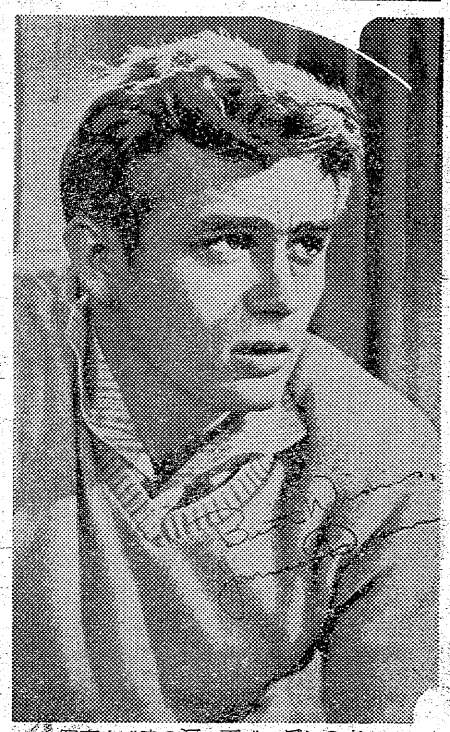

写真上〝夜の河〟下〝エデンの東〟

『エデンの東』群を抜く
＝邦画は七位まで伯仲＝

第五回を迎えた一九五六年度いわき民報映画ベストテン選出は去る二十日で応募を締切り、整理集計していたが、二十八日午後五時から平市田町ブラジルで開いたベストテン選出会で別項のように決った。

出席者は世界館鈴木栄三郎、東映劇場富田正之輔、ひかり座矢内清光、平銀労組元矢、聚楽館菊地直次、民劇鈴木剛の各氏と本社側代表。

『夜の河』が僅かにリード

日本映画は最後まで勢力が伯仲であったが、最終日近くになり大映作品「夜の河」が僅かにリードし以下「流れる」「猫と庄造と二人のをんな」の東宝作品と独立映画「真昼の暗黒」松竹作品「野菊の如き君なりき」日活作品「ビルマの竪琴」などが自己押しに並び僅かの差でベストテンが並んでいるのは、邦画の場合はファンの好みや俳優によるひいきなどが違うための結果とみられている。各作品の得票は左の通り。

【日本映画】

❶夜の河五五❷流れる四七❸猫と庄造と二人のをんな四五❹真昼の暗黒二七❺野菊の如き君なりき三六❻ビルマの竪琴三四❼女囚と共に三〇❽午後8時13分二九❾嵐二六❿青春の音二四（画の得票は左の通り。次点）富士の夜襲一三（以下得票略）日本橋 殉愛 湯島の白梅 早春 ロマンス娘 王将一代 生きていてよかった あやに愛しき 忘れえぬ慕情

『ピクニック』の追撃ならず

外国映画は日本映画と全然趣きの違った結果となっている。それは世紀の惑星ジェームス・ディーン主演の「エデンの東」が一位の「ピクニック」を断然引離して九八票の邦、洋画の最高得票を得ている。そのうえ「理由なき反抗」が五位に入るなどまさにディーン・ブームの結果とみられるに至ったまた三位は「愛情物語」と「慕情」五位は「リチャード三世」と「理由なき反抗」、七位が「征服者」と「ヘツドライト」九位が「必死の逃亡者」と「ピラミツド」とそれぞれ二本ずつ選出されているのも珍らしいといえよう。外国映画の得票は左の通り。

【外国映画】

❶エデンの東九八❷ピクニック六七❸愛情物語二八❹慕情二六❺リチャード三世二七❻理由なき反抗二五❼征服者二五❽ヘツドライト二五❾必死の逃亡者二四❿ピラミツド二四（次点）オセロ二三（以下得票略）空と海の間に 旅情 マーティ 海底二万哩 ミスター・ロバーツ 暴力教室 大いなる希望 チャタレー夫人の恋人 誰が祖国を売ったか 黄金の腕

健全な得票を示す

ベストテンに現われた映画ファンの票を傳統をもつキネマ旬報やブルーリボン賞のそれに比較してみると、平地方の映画ファンは二流ベストテンの結果と比べて大差のない高度の映画鑑賞眼をもち、決して遜色のないことがわかる。日本映画においては十本のうち六本が同じく入選しており、外国映画では封切の関係で五五年ベストワンの「エデンの東」が繰越されて本年度でベストワンを占めたのをはじめ、五六年度ベストテンの内で四本も入選している結果を示している。なお選外だが「空と海の間に」「旅情」「マーティ」「黄金の腕」などが有力候補に選ばれており、「居酒屋」「最後の橋」「赤い風船」は未封切で五七年度へ繰越しとなっている。

一九五六年度映画ベストテン選出にあたりましては応募下さいました映画ファン各位と平市内映画館からよせられた変らざる御協力御後援に対し深く感謝いたします。

いわき民報社

幸運は太田富雄くんに伊藤春江さんに
六十名様に映画招待券を贈る

ベストテンの選出を終えてから、ベストワンになった「夜の河」と「エデンの東」を投票した応募者の中から日本映画は世界館鈴木栄三郎氏、外国映画は聚楽館菊地直次郎氏の手によりそれぞれ抽せんした結果、平市二丁目三六坂田商店内太田富雄くん(二九)、同極力町八七椎名方伊藤春江さん(三)が幸運の当せん者と決った。なお引続き各映画館代表がそれぞれ十名計六十名の特別賞の抽せんを行った。当せん者の氏名は左の通り。

◇ベストワン賞（賞品＝精工舎製大理石置時計）

【日本映画賞】平市二丁目三六坂田商店内太田富雄氏

【外国映画賞】平市梅力町八七椎名方伊藤春江氏

◇特別賞（映画招待券、順不同敬称略）▼平市＝新川町真根井みつ 平鈴木真子 材木町志賀弘道 杉本猪狩秀雄 白銀町神山尊子 大町志賀久子 旧城跡舟越弥子 八幡老原伸 小路渡辺久 旧城跡松崎則一 長川町山下紀子 六間門寺内成子 桜町小櫃町鈴木欣作 中神谷志賀信子 出一吉 上川原八木忠子 鍛田町荒木正子 下河原佐藤節子 一丁目吉田和子 杉平岩田金弘 南町田町真根井靖一 三丁目島田君子 永井勉 北白銀町高木賀秀 大町内藤典子 下高久鈴木摩子 古銀冶町桑名幸子 古銀冶町神谷恭子 南町渡辺吉衛▼常磐市＝小島渡辺吉衛▼常磐市＝黄金町鈴木万矢 三阪徳田定江 同渡辺博 同佐藤信江▼磐城市＝中坪若松博 元分小野キミ子 本町上遠野稔子▼勿来市＝植田本町相良日出子 四沢小野安雄▼四倉町＝原田佐々木清 本町今井進新町新田秀雄▼好間村＝小舘山崎英一郎▼小川町＝下小川草野正能 江田根本琴子 上小川高木孝司▼川前村＝杉本富治（以上六十名様）

明日から本社で賞品を贈呈

ベストワン賞の方には本社から別に通知状を差上げましたが、特別賞の方への通知は本紙上発表をもって代えさせて頂きます。（但し遠隔地の方へは特別連絡申上げました）賞品は明二月一日から本社で差上げます。

なお整理の都合上賞品引換えは二月九日までといたしますから期日内にお引換願います。

誕生日星の運勢

三世相

二月一日生 この日生れの人は、生涯の規模が小さい点がある感慨あまりあつて力が及ばない点がある。いろいろな考案、計画など人にブチまけて自分はいつまでもフキの下にいるというような型である。

男子 店員若干名▽新制中卒程度▽通勤、住込可▽優遇す 委細面談平市松力岡公園前電六八九吉村ガラス商工

急募 御座敷女中 下働 各一名 身元保証人を要す委細面談 平市中央通り 甲陽館

急募 女子事務員 一名 ㊀年令…十八才以上二十才迄健康な方 ㊁履歴書持参、委細面談（正午より）但し珠算堪能、旧市内居住者に限る 株式会社 平 平海産物市場 平市綱宮町五三電一八〇三

マイサル粉石塩 代理店 袋屋本店 電516

二月三日 午後一時―厄男行列（七十七銀行―県社） 午後二時―豆まき（県社前） 県社 節分豆まき祭 花火合図

経理・税務・会計監査 お気軽に御相談下さい 懇切に指導研究致します 公認会計士 高橋義 平駅前三証ビル三階電一〇一七

新発売！ 明るい家庭はお部屋の美化から タタミの若返り清浄剤 畳の精 十二畳分 一八〇円 代理店 大一屋 平市二丁目電13

酒 清滝会津 大和川 やまとがわ 平・材木町 大喜多や 電1722

外科 整形外科 性病科 内科 胃腸科 呼吸器科 小児科 産婦人科 レントゲン科 財団法人 磐城済世会 松村病院 院長 松村亨 平市南町二二 電話 本院 一〇七 分院 一八九二 一六九六