夕刊
いわき民報
発行所
平市田町六三
いわき民報社
編集部　電381
広告専用　1222

木材　各種建築材　建具材　ベニヤ板類　銘木　秋田杉　津島松　木そ稽　ラワン材　米材　車輪材　枕木　電柱　坑木
一　丸一材木店
平市五丁目電二九〇
工場電五六・販売部電一一六二

二十二年度の造林計画成る

千二百町歩に　三百八十五万本
来年までに　ハゲ山一掃

石城地方林務駐在室では二十二年度造林計画を検討中だつたが、このほど面積千百八十八・七町歩に三百八十五万九千三百八十五本を造林する計画を樹てた。これは現在石城地方の要造林・面積二千二百二十五町五反歩に対し約半分に当り、三十三年度には戦後十二年目に漸く石城地方からハゲ山を一掃。代採面積に対する造林計画が順調に実施出来る態勢になる。造林計画中の各種苗別面積と本数は次の通り。（かつこ内は本数）

▼杉八百六十六・五町（二百五十九万三千本）▼檜二十四町（六万八千八百本）▼赤松二百十二町八反（七十八万九千二百八十本）▼黒松三千七町五反（十五万七千二百本）▼から松五町一反（二万八千四百五十本）▼くぬぎ四十二町五反（二十二万二千九百五十本）

あす　緑の行事打合会

三十二年度緑の週間行事浜三郡打合会は六日午後一時から平市役所委員会室に県、各市緑化推進委員長、各郡緑化推進委員長、各学校植林支部長、林務駐在室長が集つて開き、本年度緑の羽根募金目標額と募金方法。週間期日と週間行事につき打合せる。

造林補助金　十五日に交付

十五日石城財務事務所で三十一年度市町村森林組合の一部造林補助金九百五十万円が交付される。各森林組合別の補助金交付額次の通り。

▼草野九万七千九百四十円▼麓鳥十四万三千六十円▼江名二万二千九百七十円▼川部五万三千六十円▼赤井七万四千四百十円▼田人二百二十七万二千二百十円▼上遠野四十五万三千百七十円▼入遠野百三十一万三千四百円▼沢渡三坂百八十万一千五百十円▼永戸簀輪百四十九万百四十円▼川前九十二万四千七百円。

送湯問題で市の案成る　あす起草委会

常磐市の温泉送湯問題についてさきに常磐炭鉱側から市温泉問題対策委員会に送湯に関する新契約書案が手渡されたが検討の結果、会社側の一方的な言い分の節所も相当あるので市側としても市独自の契約案を作成することとして起草委員に区会側から若松、庄司正副議長、白土、鮫岡（益）四議員市会側から西山、日野、高萩、馬目四議員を起草委員にあげ検討中だが草案を得たので六日午後一時から市役所で初の起草委員会を開くことになつた、こゝで慎重協議し成案を得てから対策協議会には

旧正売上げ　やく二億円
平市内の商店に入る

旧正年末年始における平市商店界に落ちた金はザツト二億円台とみられている。これは一月二十日から二月三日まで行われた商連主催の金市連合売出しの抽選券が十八万枚（一枚百円）程度出ているところからその分千八百万円。ところが商店によつては抽選券を出さなかつたり、その他卸売部内の売行きなどを計算に入れるとこれのザツト十倍（商連の話）とみられるところから一億八千万円から二億円と推定されているもの。

時津山快方に向う
後援会でお見舞に行く

時津山後援会では去る一日東京都文京区お茶ノ水報徳診療所に春場所休場した郷土出身の時津山を訪れ病気を見舞つたが、時津山の腰の痛みは恩つたより快方に向つて居り、現在電気浴療とオゾン注射で治療をしている。経過は良く一貫五百匁も増えたという。十日には巡業に出るほど元気を取戻したが「今年の初場所では無理をして将来出場出来なくなつてはと将来に備えて大事を取り休場したが、三月場所には後援の方々にも報いられるよう大いに頑張りますから郷土の皆さんにもよろしく」との元気の良いところを見て帰平した。

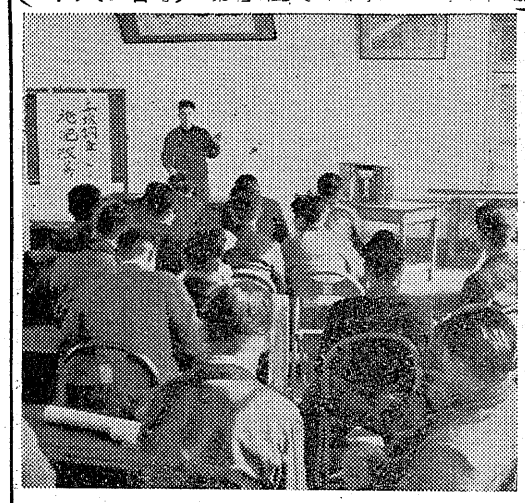

造林補助金　十五日に交付

十五日石城財務事務所で三十一年

迫力ある発表行う
十選手出場　農業の実績発表大会

石城地方農業委員会連合会長杯争奪を兼ねた県大会出場者を決める第七回県農業青少年グループ実績発表石城地区大会は五日午前十一時から財務事務所会議室で開き、紅一点を交える各地区代表選手十名が八十名の聴衆を前にプロジェクト、グループ活動の二部に分れて研究発表を競演した。

【写真は農業青少年石城地区大会

当日は大和田平地区農業改良指導所長から「石城農業の次代を背負う青年の皆さんがこういつた研究を通じ、中堅農民としてその振興に寄与する力は大きい。本日は憶せず堂々と日頃の研究成果を発表して貰いたい」と激励挨拶。前年度優勝の平市北白土加藤丈昌君から優勝杯の返還があつて、勿来四H クラブ代表甲高隆君から持時間十五分のプロジェクトが始つた。

【第一部】「土壌調査による施肥改善」勿来四H甲高隆「水稲の普通植と並木植の比較」野田四H中野昭一「施肥改善と培土による秋落田の改良」大浦四H新藤太十

【第二部】「私達のクラブ活動」上高久四Hの鈴木仁すけ「大浦あけぼの四Hの足跡」大浦四H愛川美江子「地域農家と共に進んできたクラブ活動」小川四H根本善吉「地域に貢献し環境に生きたクラブ活動」植田四H富岡幸広

【第三部】「二十万円取りの胡瓜のトンネル栽培」渡辺神田農研永山光明「こうして冷害を防いだ」上三坂中町農研佐藤勝美

磐城の消防出初式

磐城市の消防出初式は五日午前六時半から各地区ごとに開かれた。今年は特に各消防團ごとに検閲を行い、小名浜消防團では八百名が参加第一分團藤社團長の検閲ののち、器具点検、終つて各團受持区域の各家庭のかまどを検査した。

教員の異動　あす協議

校長会議は六日午前十時から植田小学校で三十二年度の教職員の人事異動問題について協議する。

古川市長近く出勤

勿来市長古川傳一氏は去月二十八日の臨時市会から健康を告し以来自宅で静養を続けているが単なる疲労で此四、五日中には回復出勤の予定。

熱海観梅へ　80名が当選　十二日に出発

平市商店会連合会の旧年未年始全市連合大売出し〃熱海観梅百名様一泊御招待〃は一月二十日から二月三日まで行つたが、抽選による当選者は八十名だつた。これらの人たちは次の日程で十二日熱海観梅に出発する。

▼十二日午前五時十九分発列車で平駅を出発▼同日午前十時四十分上野着、一時休憩後バス（二台）で観光道路を進み、三千分後熱海市の山手にある旅館「観光閣」に着く▼どの旅館で記念撮影、祝宴、晩餐（土産品贈呈）となり一泊▼十二日朝七時半覗梅のため同旅館を出発、午前九時ごろ到着▼そこから真直ぐバスで上野駅まで進み、午後四時着、上野駅で自由解散、こゝで帰りの汽車賃を現金支給なお商連、商工会議所の幹部も同行するが、一人当りの費用四千五百円。

乗馬クの新年会

いわき乗馬倶楽部（会長若松晴司氏）では二月十日午後四時から平市四丁目マルトモ食堂で新年会を開く。会費二百円。申込みは電話でマルトモ食堂あて当日午前中まで。

四倉町連青の指導者講習会

四倉連青（会長大間戸夫氏）は九日、十日両日同町玉山石屋旅館で一泊二日の指導者講習会を開く、講師は前参議木村守江、四倉高校教員塩谷敏、県庁丹野清栄、四倉町長吉田寿三郎、大橋松雄氏ら。受講六十人の予定。

常磐都計委会

常磐市では五日午後一時から湯本駅前都市計画委員会を開いた。

馬上画伯の作品頒布会

磐城市出身の馬上幸男画伯後援会（会長太田武彦氏）では第一回作品頒布会を七日午後二時から同市辰巳町ハトバ荘で開く。会費五百円。

天気予報（五日）

【今晩】北よりの風、曇。
【明日】北または東風、曇時々晴、のちいくらか小雨がパラつく。
海上　今晩明日とも風波があり沖合は稍高い。

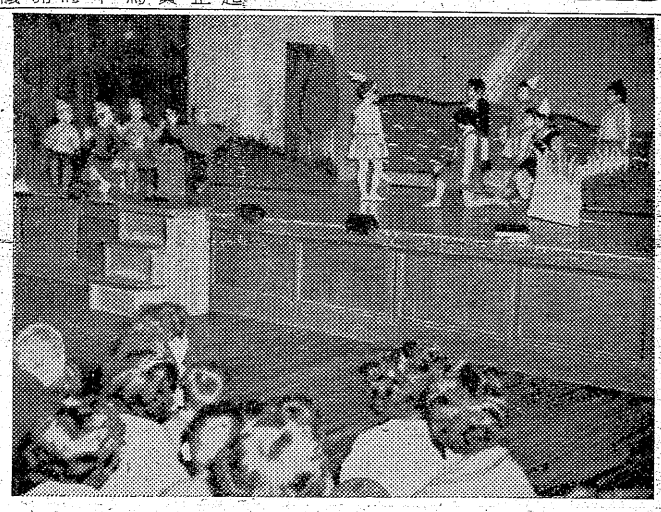

楽しい学芸会
きよう平一小で開く

小では他校に先かけて去る二日午前九時半からは同校講堂に於て学芸大会を催し、子供達はこの時とばかりに日頃練習した歌、劇、ダススを開いたが、五日には校内学芸大会

器楽演奏などを熱演、参観の父兄約七百人の拍手を浴びて大喜び、つた。講堂はすつかり暗幕をおろし、舞台の飾りも手際良く、二階から照らす青、黄、赤の電光の中で、子供等はそれぞれ熱心な演技を見せていた。特に拍手を浴びたのは劇の子うさぎのゆめ、子供の花屋、とわいおしばい、花とちようちよ、雪わたり、ダンスの流浪の民、ハンガリヤ舞曲、春の声などだつた。

【写真は一小の学芸会】

旧正初売盛況御礼

福引をしない大黒屋が全力を集中して総額500万円原価奉仕品を驚異的お値段にて三日間にわたり堂々発表して提供いたしました　旧正初売出しは皆様の絶大なる御支援により早朝から陸続とお買上げを賜わり盛況のうちに終了させて頂きました　厚く厚く御礼申上げます　当日は店頭・店内大変混雑いたしまして不行届の点もありましたことと存じ深くお詫び申上げます
今後とも変らざる御支援のほど御願い申上げます
社長馬目勝次郎以下従業員一同

写真は大黒屋母店店頭の盛況実景

大黒屋
平本店
平母店
湯本店
小名浜店
金坂店

酒喜庵の御定食　80円　電一七一

味香り三島名産居ながらに
夜の梅、ゆず羊かんなどで全国に有名な三島の羊田屋の羊かんをいろいろ取り寄せてみました。おみやげ品として喜ばれること請合いです
○栗羊かん一本四五円―八〇円
○煉羊かん　〃四五円―八〇円
○一口羊かん　一箱八〇円―一六〇円
○御所柿羊かん一箱九〇円―一三五円
藤越
小名浜
平市

売春防止法について

（公娼制度と廃娼運動）（上）

石城福祉事務所長　溝井　義男

公娼制度は天正十七年豊臣秀吉が京都で遊廓設立を許可したのに始まり、元和三年徳川時代に今の神田和泉町あたりに集團地を造らしめたのが吉原の始まりで、当時の出願者庄司某が名主となり大門の入口で盛んに店を張っていたが後明暦三年現在の吉原に移転したとのことである。ところが明治を去る二十余年前吉原の或る楼主のリンチのために責め殺された遊女があり、その惨状を見た他の十六人は自分等の行末をはかなみ一同申し合せてその家に放火した事件があつた。これがため遊女達は一時に解放された。これが劃期的な改革の始まりであつたようである。

しかしながら当時の一般社会の道徳的自覚が熟していなかつたのと業者の奸悪なる運動も加わり明治六年当局から貸座敷渡世規則が発布され、鑑札制度になつた。その後廃娼運動とし特に顕著なものとしては、日本キリスト教婦人矯風会の運動である。明治十九年十二月に矯風会が創立され翌二十一年醜業婦取締に関する建白書を太政官に提出し、二十五年後の昭和二年一応この廃娼問題は成しとげられた観があつたが、事実は終戦後の昭和二十一年一月三十一日マツカーサー最高司令部より公娼廃止を主題とする「日本政府に対する覚書」が交付され、昭和二十二年の「婦女に売いんをさせた者等の処罰に関する勅令」の発布されるまで実態は残つていたのであるがこの勅令第九号の発付により一挙にして醜悪極まる公娼制度は一応終止符を打ち遊廓の名称は消え去り誠に感無量と言わなければならない。

ところが終戦後の混乱に住む家もなく衣食にこと欠く婦女が街に満ちあふれ、物品に依つて肉体が切り売りされるようになつて行つた。深く事実を見ない人はこれを公娼廃止の結果と見る向もあつて公娼制度の復活の声すら出すものもあつた程である。名目だけは公娼は廃止されても事実はさきに公認されていた場所はやがて赤線区域として黙認されて営業が続けられていた故である。

売春防止法の成立

売春防止法についての取締法案は昭和二十三年の第二国会以来何回かに亘り提案されたが、いずれも廃案の憂き目にあつて来たが、昨年の第二十四国会において極めて短期間のうちに政府の原案通り成立したことは国が売春問題の解決にその第一歩を踏み出したもので劃期的なことであるとともに一般与論の台頭も見逃してはならないものと思う。

転落防止

国民として売春環境の払拭ということを願わないものはないであろうが、売春が止むを得ざる社会悪と観念せざるを得ないといわれるほどその復雑な問題が蔵しているだけに根が深く要保護女子の泥沼より救い上げるには幾多の困難性はあるとしても、転落事前の婦女の保護育成に一般の方々の特段の理解と協力が発揮し得られるならば或程度の転落防止に成果を挙げ得るものと信ずるのであります。

次に今春四月より実施となる売春防止法について述べ一般の理解ある御協力をあおぎたい次第であります。

売春防止法とは

昨年の第二十四国会において可決成立を見た売春防止法とは売春が人としての尊厳を害し、性道徳に反し社会の善良の風俗をみだすものであるとして売春行為を防止する規定と、これに対する処罰規定及び売春を行うおそれのある女子の保護更生規定の二章からなつており、その趣旨は売春環境を粛正することによつて女性の売春環境への転落を防止し、ひいては女性の人権をできる限り完全に保障しようとするものであつて、この法律は今年四月から施行されることになつているが、第二章の処罰規定である刑事処分は諸般の事情よりして明三十三年より施行されるが所管が異るのでここでは保護更生に関する部分のみを取り上げ述べて見たいと思う。

置時計を贈られる

映画ベストワンの太田、伊藤君へ

本社から

いわき民報一九五六年度内外ベスト・テンに応募幸運のベストワン賞（精工舎大理石置時計）を獲得した邦画の平市二丁目三六坂田商店内太田富雄さん（二）と洋画の平市梅乃町八七伊藤春江さんの二人に対し、四日正午賞品が授与された。太田さんは三年前からベストテンに続けてのファン。伊藤さんは徹底した洋画ファンで多い時には月七回、少くて四回は必ず観るという。何んといつても〝エデンの東〟が絶対印象的だつた。それもジェームスディーン好きが原因。

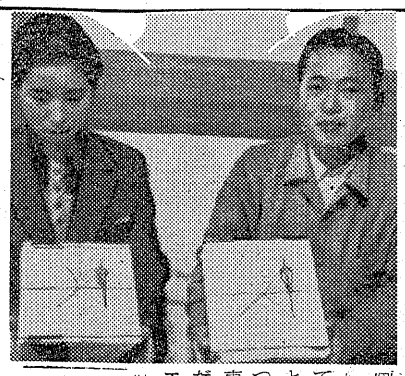

【写真は当選に喜ぶ右から太田、伊藤さん】

応募したのが漸く実を結び、伊藤さんは始めて応募してただ一度で当選の栄冠をうけただけに喜びようは大変。口を揃えて「人に知らされた時は嘘だと思つた」という。二人とも大の映画ファンで太田さんは専ら邦画のしかもミユージカルなものを好み、平均週一回は観る映画通で若尾文子や山本富士子ファン。伊藤さんは洋画ファンで多い時には月七回、少くて四回は必ず観るという。何んといつても〝エデンの東〟が絶対印象的だつた。それもジェームスディーン好きが原因。

珠算合格者

磐城商工会議所主催の第二十九回珠算能力検定試験は三日小名浜高校で行われた。受験者四百七十六名のうち合格者二百二十名が即日次のとおり発表になつた。合格率四十六パーセント。

一級　小磯要一

二級　長瀬勝利　小沼弘子　柳内トシ子　小野勉

三級　小磯健二　山口安雄　佐藤光子　宮田国子　沢幽紀子　佐久間盛行　高津真一　小野輝男　吉田敏彦　新妻一浩　菊地靖子　上遠野リヨ子　西山英子　根本洋一　堀江秀雄　杉田誠二　山田徹一　立花進　割谷輝　馬上節子　新妻米子　田子惠美子　大岡紀子　馬上タミ子　志賀和子　片山朱美　佐藤輝子　坂口博子　鈴木アヤ子　仲里マチ子　坂本マキ子　星輝夫　小酒タイ子　根本佐知子　中野孝　部喜代子　小峰利枝子　馬上美和子　阿靖子　曽我悦子　松本惠美子

四級　小野洋子　小野君子　高木正　五十嵐とう一　渡辺智子　三戸晴子　飯塚喜代子　馬上勝江　根本芳子　小野マツヨ　伊藤和子　佐久間盛行　高津真一　小野輝男　吉田敏彦　新妻一浩　菊地靖子　上遠野リヨ子　西山英子　根本洋一　堀江秀雄　杉田誠二　山田徹一　立花進　割谷輝　馬上節子　新妻米子　田子惠美子　大岡紀子　馬上タミ子　志賀和子　片山朱美　佐藤輝子　坂口博子　鈴木アヤ子　仲里マチ子　坂本マキ子　星輝夫　小酒タイ子　根本佐知子　中野孝　部喜代子　小峰利枝子　馬上美和子　阿靖子　曽我悦子　松本惠美子　国義　小野惠子　山野辺惠子　吉田　高野妙子　山野辺惠子　吉田　松本惠美子　阿部喜代子　堀内安子　鈴木千惠子　佐藤芳一　小坂直行　大谷克直　星一美　小野清彦　秋山英治　佐川守江　佐藤房子　鈴木一枝　古口栄子　田辺利子　井上麥子　川崎キヨ子　松原征則　黒沢政雄　内藤和子　新井順子　四家英男　政井忠弘　長津マサエ　野口勝男　小沼一男　鈴木喜一　田辺栄　鈴木昭一　西島雅博　榎　蛭田トシ子　武藤光　小松正夫　吉田力ツ子　堀越淑惠　根本洋一　本光雄　須崎祐子　志賀久美子　鈴木千惠子　佐藤芳一　小坂直行　大谷克直　星一美　小野清彦　秋山英治　佐川守江　佐藤房子　鈴木一枝　古口栄子　田辺利子　井上麥子　川崎キヨ子　松原征則　黒沢政雄　内藤和子　新井順子　松本惠美子　阿部喜代子　堀内安子　高野妙子　山野辺惠子　吉田　国義　小野惠子　堀内靖子　根本ツエエ　吉田ヤス子　坂本富士子　高木洋子　戸村碧江　本郷一夫　小野輝雄　石川テル子　鈴木軍隆

五級　和田惠子　田辺秀子　小野淳一　大橋錦一　小野寺フミ子　馬上栄子　小野洋子　本田トヨ子　鈴木軍隆　国本啓子　草野志津江　薬谷鷹智子　小野ヒロ子　横山邦子　佐々木イツ　城島節子　白土博　吉田喜　吉田ミツ子　柳内厚　鈴木政秋　渡辺繁昭　大平文子　小野孝子　神田千惠子　佐藤正夫　立花進　吉田広善　栗田喜代子　比佐トミ　佐藤輝夫　鈴木アヤ子　八取利雄　中野孝子　小林勝昭　佐藤弟　小野信雄　中野孝子　小峰利枝子　堀江秀雄　田山トヨ子　竹中セツ子　吉田幸子　丹野愛子　小泉弘子　国井征子　本郷一夫

六級　小野淳　鷹勉　北郷ミヨ子　片瀬正子　本田トヨ子　馬上文子　原田惠子　鈴木孝子　菊池正子　吉田昭彦　城取節子　五通道子　菅野晴子　横山邦子　永山好美　山本静江　穂積文代　吉田思義　小松務　吉田浩　大方美高　山野　辺洋子　坂本英勝　横山清治　遊　佐輝夫　及川君子　新藤京子　吉　田富代　郡司文子　鈴木勝男　柳　内八和子　高橋直子　金田洋子　小松吉子　金子満　中西信一　佐　藤正文　佐藤善信　内海龍司　渡　辺勝好　小野信雄　馬上龍雄　和　田穣斉藤哲子　阿部精　梅津アイ　子　横川峰子　松沢ハル子　近藤　光子　片瀬淳子　渡辺　赤津竹子　根本隆雄　渡辺進一　志賀　根本弘子　西原幸一　東條則昭　山口洋子　山本光子　山本敏子　田宮靖夫　鶴田京二　菅野妙子　鈴木賢一　中野目秋良　荒川信雄　有我和子　有坂千代子　藤野文子　吉田利子　沢田敏子　池内三惠子　佐藤洋子　野崎洋子　阿部和男　市川謙一　小林征武　加藤幸子　大高勇　阿部正一　村上イチ子　蛭田淑子　管藤正夫　森スイ子　佐々木擎子　芦原心一　松井賢治　原谷ミ子　佐藤スミ子　遠藤武　長谷川智子　繪方節子　小松崎靖子　大内敏子　関根三智代　田中清　山田江美子　鈴木タカ子　鈴木嘉枝　片瀬和子　高沢幸子　渡辺宏子　桑名幸子　佐川利光　加藤正一　七海友保　吉田泰子　根本二葉　山の部昭　吉田勝紀　小川龍子　根本六合彦　荒川長爾　高島彬人　渡辺とき子　池田達　山崎美智子　村上安正　渡辺孝　蛭田道子　佐藤良子　稲村きみ　岩井清　磐城節子　瀬谷絹　磯上保修　工藤洋次　大橋洋子　渡辺和子　箱崎初枝　仁田ミエ子　菅野央子　松崎賢二　木村一夫　尾形紀夫　阿部勝　松崎幸一　矢口英子　円谷洋司　斎藤文子　佐沢マキ子　高橋利子

平商で施行（上）

平商工会議所主催第二十九回珠算能力検定試験は三日、平商で行われたが、降雪のため手がかじかんで算盤などは両手でめくる者もあり、一般に成績がふるわず、合格率三十三％と平生の五十％より ぐつと悪かつた。卒業期で高学年生が受験しなかつたのも原因。合格者次の通り。

一級　吉田思　新妻秀治　坂内清修

二級　菊地昌子　蔦蔓洋子　塩栄子　山崎武夫　山崎清思　黒羽文子　佐藤留美子　飯沢行雄　西沢輝夫　国井百合子　梨野千惠子　篠原英江　佐藤ヒロ子　松田文彦　鈴木賢一　中野目秋良　荒川信雄　長谷川正子　深谷和子　金成忠治　根本竹次　高木良子　渡辺一エ　大内八重子　増子ケサ子　佐藤洋子　野崎洋子　阿部和男　市川謙一　鈴木洋子　阿部正一　村上イチ子　蛭田淑子　大高勇　加藤幸子　小林征武　森スイ子　佐々木擎子　管藤正夫　芦原心一　松井賢治　原谷ミ子　佐藤スミ子　遠藤武　長谷川智子　繪方節子　小松崎靖子　大内敏子　関根三智代　田中清　山田江美子　鈴木タカ子　鈴木嘉枝　片瀬和子　高沢幸子　渡辺宏子　桑名幸子　佐川利光　加藤正一　七海友保　吉田泰子　根本二葉　山の部昭　吉田勝紀　小川龍子　根本六合彦　荒川長爾　高島彬人　渡辺とき子　池田達　山崎美智子　村上安正　渡辺孝　蛭田道子　佐藤良子　稲村きみ　岩井清　磐城節子　瀬谷絹　磯上保修　工藤洋次　大橋洋子　渡辺和子　箱崎初枝　三好富美子　鮫川くに子　錦昔　市川喜代子　菊地泰子　緑川近子　藤岡敏三　浅野建典　愛川国彦　鈴木英明　三村輝行　志賀保子　小林京子　若松敏江　大村町子　沼倉広子　高橋小夜子　柏原智子　近藤朝子　福永美代子　水野保男　藤井勇　安藤洋一　木村みつえ　小暮光雄　鷲園子　渡辺久美子　有我和子　有坂千代子　藤野文子　吉田利子　沢田敏子　池内三惠子　佐藤洋子　野崎洋子　阿部和男　市川謙一　鈴木洋子　阿部正一　村上イチ子　蛭田淑子　大高勇　加藤幸子　小林征武　森スイ子　佐々木擎子　管藤正夫　芦原心一　松井賢治　原谷ミ子　佐藤スミ子　遠藤武　長谷川智子　繪方節子　小松崎靖子　大内敏子　関根三智代　田中清　山田江美子　鈴木タカ子　鈴木嘉枝　片瀬和子　高沢幸子　渡辺宏子　桑名幸子　佐川利光　加藤正一　七海友保　吉田泰子　根本二葉　山の部昭　吉田勝紀　小川龍子　根本六合彦　荒川長爾　高島彬人　渡辺とき子　池田達　山崎美智子　村上安正　渡辺孝　蛭田道子　佐藤良子　稲村きみ　岩井清　磐城節子　瀬谷絹　磯上保修　工藤洋次　大橋洋子　渡辺和子　箱崎初枝

誕生日の運勢

三世相

五日生　決断力の早い人で行動迅速である。それ故に時としては行きすぎ、又物の略視によつてツマヅキを生ずることがある。真情のある人であるが、出足が早いためにかえつて人の誤解を招くことがある。財産は幾多の困難をへて始めて得られる。

平三小の学芸会

平第三小学校では八日午前九時から同校講堂で学芸会を開く。当日は第一部が合奏、合唱、ダンス。第二部は十時半から、第三部は零時半から赤すきんちゃんなど学校劇を披露する。

商工

田中カメラ＝平市田中カメラ＝で宣伝カー＝ではニツサンライトバン最新型宣傳カーを購入。写真のPR、配達などサービスのスピードアップを計る。

居酒屋は十一＝平市ひかり座で＝一日まで＝前売した「居酒屋」は前売券訂制手違いで十二日とあるが、十一日までのあやまり。

西武ストア＝平市駅前ニツコ＝デパートは二月一日から西武直営となり「西武ストア」と改称。

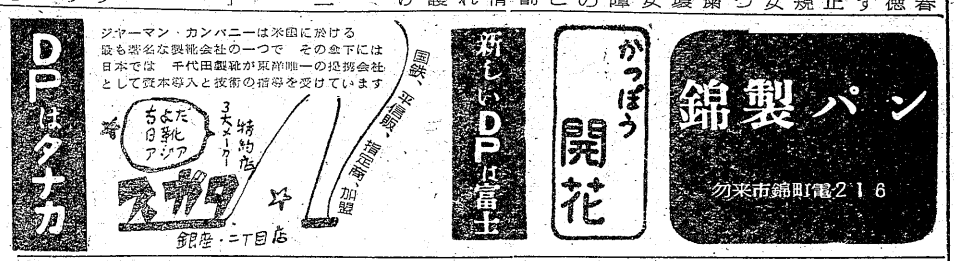

耳鼻咽喉科
高柳医院
高柳博明
平駅前電一一二

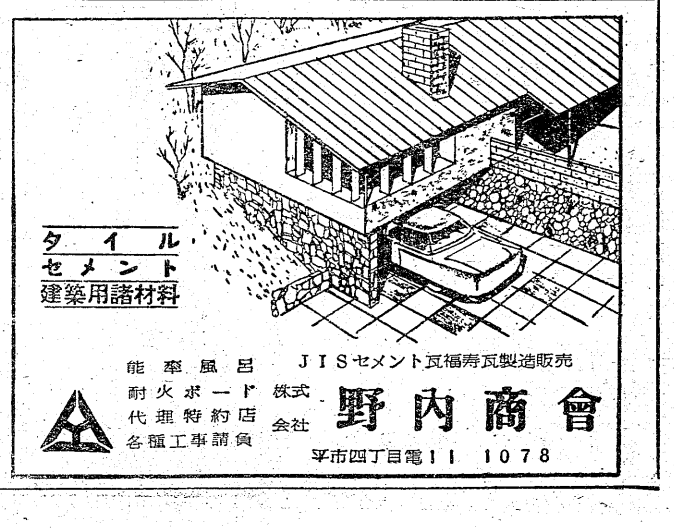

相手に送金を嫌うとき
寄託制度利用せよ
廿名出席、調停制度普及座談会開く

調停制度の運営及び普及座談会は四日午後一時から地裁平支部会議室に於て同平支部から平岡、鈴木平簡易裁判所から福森、阿部の各裁判官、平調停協会調停委員熊谷、和見、酒井、鈴木、相馬調停協会同安田、今野その他報道関係者ら約二十名が集つて開かれた。この席上裁判所で取扱う調停では農事、鉱害関係は地裁平支部、家事関係は家裁平支部、宅地建物、商事、一般関係は平簡裁で取扱いそれぞれ相談所が設けられているので、問題が起つた場合は遠慮なく相談されるよう一般に希望している。また問題がこじれてしまう前になるべく早く申立てを行うことが大事で、裁判所では「早く簡単な手続きで費用がかゝらない、その結果秘密は守られます」と一般に呼びかけている。

鈴木裁判官は「戦後民主々義が唱えられ世間の義理人情を加味した判断を反映させる目的で調停制度というものが生れた訳ですが、訴訟事件でも相手が居ないような特別な場合は別として大概調停の方に廻します。その上調停の場合は裁判官と調停委員が協力して解決するようになつている」と説明があつた。調停委員は地裁平支部管内の石城、双葉の両郡内に農事、鉱害、家事、宅地建物、商事、一般の六部門にそれぞれ専門の調停委員が選出され、八十五名居るが女性は十三名含まれている。一番多いのは家事の五十九名（うち女性十三名）次いで民事、一般二十四名（うち女性五名で一部二部門を兼ねている人もある）宅地建物二十三名（うち女性三名）の順になつている。また特筆すべきことは昨年七月一日から寄託制度が設けられたことである。この制度は調停を受けて相手に送金するのが嫌だとか、送るのが困難であると家事審判で認めた場合は本人に代つて送金に当る制度を設けることになつている。また先ごろは先方で金を払わないから裁判所で取立て、欲しいといつた場合は強制執行によつたが、これからは義務履行を勧告することにしたという。

家裁平支部に昨年中に家事相談に訪れた者は千二百名近くも居り、受理した件数は二百八件、離婚が最高の六十二件にも達し平簡裁で取扱つた家事調停事件は調停成立は一昨年の八十五件に対し六件少い七十九件、不成立は十二件増の二十九件、取下げは八件増の六十一件、その他合計では十件増の百八十件となつている。なお未済（今年に繰入れる）は二十八件となつている。

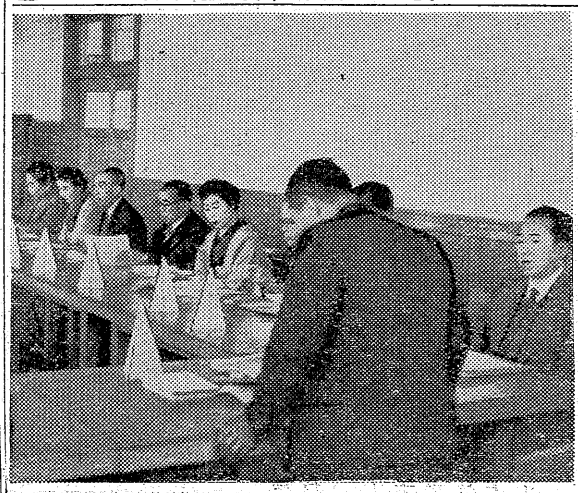

【写真はその座談会】

文部省の選定映画になる
十六ミリトーキーの『豆腐と油揚』
業者の金成さんら製作

豆腐製造の一業者が教育映画「豆腐と油揚」の製作に五十万円を投じ、カメラ店の協力で見事完成、これが文部省選定映画になつたという地方の文化界に明るい話題を投げている話がある。

平市居子町豆化食品有限会社々長金成守康さん(三七)＝三年前、金成勇男を改名したもの＝は田中カメラ店とカメラマン（田中カメラ店勤務）斎藤充巨氏(三七)の協力で豆腐と油揚げといつた日常生活の食品をとりあげ、これが出来上がるまでの過程を科学的に分析、製造の近代化を説明する映画に着手、期間二月間に亘り、八百フィート（二巻）十六ミリ映画トーキー版の完成をみるに至つた。上映時間二十分で、これが一月十四日、文部省選定映画と決まり、東映映画の配給で全国的に契約映画館で上映されることになつた企画が金成守康氏、製作が田中カメラ店、撮影が斎藤充巨氏となるワケでこの製作費用五十万円也。全部金成氏が出資したが、それには次のようなワケがあつた。

豆腐製造関係の組合が昨年六月東京で全国の業者を啓蒙するため展示会を開いたが、その費用が一千万円もかゝるという大事業だつた。金成氏はこれに大反対「展示会に北海道の山奥からワザワザ出てくる業者なんてそういない。それより映画の方に限ぎる」と主張。結局この意見は通らなかつた。そこで始めは業者にみせる豆腐に関する映画を作るワケで田中カメラ店に相談したが、製作しているうちに費用もかさみ、このまゝでは業者だけを対象にした映画では経済的なやりくりがつかなくなるというので田中春雄氏のすゝめで、学校の生徒や一般の成人にも判かる科学映画を製作することに変更、豆化食品有限会社をモデルに製作したワケだが、カメラマン斎藤氏は先きに平市観光課の依頼で「観光たいら」の撮影者で力量を示めした才腕家である。

金成氏談＝文部省選定映画になつて嬉しい。田中さんの協力にもよるが、これで全国的に上映されゝば幸甚です。

【写真は喜びの金成氏】

郡下を荒した一人に判決下る

四月午後一時から地裁平支部で二件の判決公判があつた。

四倉町生れ住居不定無職窃盗前科四犯小林幸一(三四)の窃盗にかゝる判決公判は阿部判事係、林検事、大嶺弁護人立会で開かれ求刑通り懲役一年六カ月の判決の言渡しがあつた。小林は昨年九月二十五日午前十一時ごろ常磐市大字関船字上関大竹作次郎さん方に忍び込み背広上衣外二点一万四千円相当を窃取、昨年三月九日から十二月中旬までにかけ前後十六回に亘り四倉、平、常磐などで計九万七千円による窃盗を働いたもの。また双葉郡広野町大字上北迫字鍋塚一〇七窃盗前科四犯採炭夫斎藤均(三四)の窃盗にかゝる判決公判で懲役一年十カ月（求刑二年四カ月）の判決の言渡しがあつた。斎藤は昨年十一月十六日午前零時ごろ平市正二月町一谷川醤次さん方から婦人三千六百二十二円相当を窃取、昨年五月から十九月上旬の午前一時半頃平市一丁目二〇番地朝三さん方から手提金庫一個など平、草野などから手提物オーバー二着一万円相当を窃取たもの。

近く五十戸完成
磐城市で入居希望受付

磐城市ではかねてより市内に建設中であつた公営住宅五十戸（市営四十四戸、県営六戸）の完成が近いので次の要領により住宅入居希望者の申込みを受付ける新築住宅は

▼大字中之作地内、木造平家一戸建（十一坪）四戸、家賃月額予定、一千七百円、入居予定、二月中旬。

▼中之作地内、木造平家一戸建（九坪）六戸、家賃千三百円、入居二月中旬。

▼愛宕（二小裏）地内、木造平家一戸建（十一坪）六戸、家賃千七百円、入居二月下旬。

▼愛宕（同）地内、木造平家一戸建（九坪）四戸、家賃千三百円、入居二月下旬。

▼小名浜園地（諏訪神社裏）ブロック平家（一戸当十一坪）十八戸、家賃千九百円、入居二月上旬。

▼愛宕（二小裏）ブロック二階建（十二坪）、家賃二千二百円、入居三月下旬。

▼愛宕（同）県営ブロック二階建（十二坪）十二戸、家賃二千二百円、入居二月中旬。

▼申込資格、市内に住所又は勤務場所のある者で市税および現家賃滞納のないこと、住宅に困窮していること。

▼申込先及び方法

申込用紙を十一日から十四日まで市福祉事務所で交付する。（江名地区は江名支所、泉渡辺地区は泉支所）申込受付けは十八日から二十日までの三日間福祉事務所で。

▼入居者の選考、申込数が住宅戸数より多い時は公営住宅法などによつて決定するが定め難い場合は公開抽せんなどによる。

▼敷金は各種とも家賃の三カ月分その他詳しいことは福祉事務所へ問合わせること。

ランキング十五位
磐高庭球部小林、飯本組

磐高軟式庭球部（小林康伸君三年生、飯本光雄君二年生）は全国軟式高校連盟から三十一年度のランキング十五位に決定した旨四日磐高に通知して来た。全国の高校三百十チームについて去る一月十六日同連盟常務理事会において決定したもので東北地方においては秋田高校の十一位に次でこの選に入つたもので県下ではただ磐高だけである。昨年八月全日本高校選手権の際岡山県金光学園の笠原中野組と対戦六回戦で四対三で惜敗したがその実力を買われたもの指導は牧野教諭である。

若者は裸で参拝
八日四倉の北辰妙見尊大祭

四倉町行事の名物＝北辰妙見尊大祭は八日行われる。この日は午前零時町内の若者がフンドシ一本の真裸で参拝しシメナワのワラ一本を抜き取つて持ち返えりこれを水のゞモト〟としてメシをたくなら同町本町飯島理髪店で四十名が集つて開く、会費五十円。

四倉の将棋大会

四倉町将棋同好者の第二回将棋大会は十日（日曜日）午前十一時から同町本町飯島理髪店で四十名が集つて開く、会費五十円。

しい茸講習会

磐城市と市森林組合協議会では椎茸栽培講習会を次の日程で開く。講師は河村式椎茸ナメコ研究所都山技師、

▼七日、午前九時、上神白公民館▼七日、午後一時、住吉公民館▼八日、午前九時、渡辺公民

ピアノ披露学芸会開く
十一日勿来二小

勿来第二小学校PTAでは此の度ピアノ外左の施設を同校に寄贈したので学校では来る十一日ピアノ披露を兼ね児童の学芸会を盛大に催す事になつた。

室内シーソー一基、四連ブランコY型よじ登棒、朝礼台、高鉄棒、低鉄棒、楽器アコーデオン外四〇点、此の価格二四五、〇〇〇円。

柿のせん定講習

勿来地区農業改良指導所では十三日から三日間にわたつて柿の木のせん定講習会を開く。講師は県改良課藤森安吉氏。日程次の通り。

▼十三日田人▼十四日遠野▼十五日勿来。

勿来市厚生委会

勿来市議会厚生委員会は八日午前十時から市役所で委員会を開いて過日の市会で委員付託となつた錦町の消防道路及び山田町の保育所施設問題について審議する。

カクテル講習会
八日に開く

平市飲食業会では八月午後一時から平市公会堂でカクテル講習会を開く。講師は東京から招く。

内科　小児科
外科　産婦人科
レントゲン科
前田医院
院長　前田清美
副院長　前田春雄
勿来市福田本町電話一二四番

ベッド式
平ホテル
平市公会堂前
電一九二〇番

園児募集
一、年令　満三才より
二、只今入園申込受付中
◉入園願書用紙は本園に有ります
お告げの聖母幼稚園
平市堂根町二五電一二九〇

サンショウ
モートル
ホームポンプ
コンデンサー
販売・修理
山野辺電機商会
平市南町（平和通）電1233
工場　平市北白土電264

外科　整形外科　性病科
内科　胃腸科　呼吸器科　小児科
産婦人科
レントゲン科
財団法人　平市南町二二
磐城済世会
松村病院
院長　松村亨
電話　本院　一〇七
分院　一八九二
一六九六

寒さが訪れました…
革手袋
1956年度コンクール受賞品展示中
コシダカ化
平駅前電499

予備学生の姿を再現

戦中派作家阿川弘之の傑作を映画化

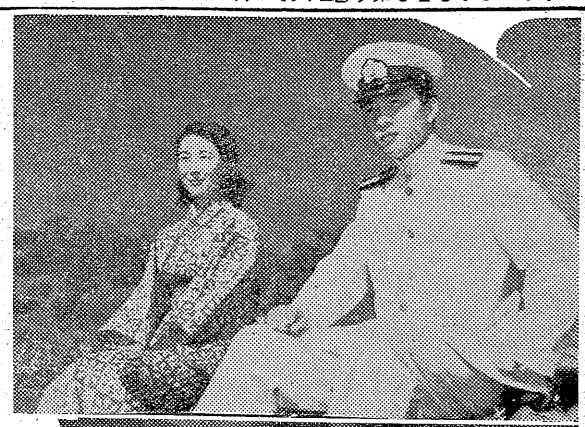

【写真は上から空ゆかば、花まつり男道中、居酒屋】

空ゆかば

高校から大学まで同窓の吉野（田村）藤倉（田浦）坂井の三人は学徒兵から予備学生に合格し、九州の航空隊行となり死に接触した日が続く。外出の際屋を見せてもらつた深井家の令嬢ふき子（岸）と吉野は親しくなる。戦局は危機をはらみ学生たちも死との対決が近づいたと知り、思い出の品を処分にする。少尉に任官と同時に特攻隊編成されるが、藤倉は血圧が高いから飛行不適を申請出来るといわれ心乱れる。ふき子と再会し生への渇望に燃えつつ抱擁を交す吉野。出撃の日には坂井が先ず飛立ち、最後の通信をきいて自室へ戻つた藤倉と吉野の許にも出撃命令がくる、冷静さを取戻した二人は最後の酒を汲みかわし隊長野本機を先頭に雲の彼方へ消える。松竹大船映画、堀内真直監督作品。

哀愁の園

日活映画、吉村廉監督作品。南田洋子、葉山良二主演。（六―十二日立館）

「空ゆかば」は県映画委推薦に

六日から立館で上映する松竹映画「空ゆかば」は文部省選定、東京都教育庁、主婦連など各種関体の推薦をうけたが、福島県青少年映画委員の推薦をうけた。

裸の天使

若い神父ギルは大学時代拳闘選手で友人トムの経営する体育館で練習をしていた。ガスは選手に契約しようと申出るが神父のギルは諭承知しない。ギルの教会は先輩神父と小児麻痺の子供救済に努め野長瀬は木に縛りつけられた。川口少尉が来島して無條件降伏を一同に傳える。火山が大爆発して同は帰りの船に乗るが、パローマは火の神の怒りを解くため山に登る。船上から山に向つて叫ぶ宮坂航跡にはパローマの好きだつた赤い花が漂つている。宝塚映画、佐伯幸三監督作品。イーストマンカラー色彩。

極楽島物語

前科十六犯のサギ師柏原（有島）と彼を捕える寸前で召集された野長瀬（三木）らの乗つた輸送船は魚雷のため轟沈し、いかだで漂流住民で病気で苦しむ娘ツーミ（雲村）に薬を与えて治してやる。姉パローマ（草笛）と日本語を話す少女バウ（宮城）は涙を流して感謝。士人と兵隊の恋は頭目に禁止され、乙女の水浴をのぞいたため草刈（根上）が第一態に勝ち竹尾は故郷へ帰る。彼を訪ねた富久美は行違いになり帰京して発病し、竹尾の見舞をうけ堤は嫉妬の炎を燃やした。柔道の日本選手権試合の前日健は堤にたのまれ竹尾に負傷させるが、英子の打明けで一切がわかり和解。試合当日負傷の足で出場した竹尾は遂に優勝し、失意の自殺を計り竹尾の兄に救われた富久美は幸福な将来を誓い合う。大映東京映画、村山三男監督作品

竜虎の決戦

新東宝映画、並木鏡太郎監督作品。嵐寛寿郎、大河内傳次郎主演。（六―十二日世界館）

花まつり男道中

武州赤尾村の百姓上りの素人やくざ赤尾の林蔵（市川）の努力で年に一度の花まつりは賭場一つない平和。だが母に親不幸者と呼ばれ逃げ出す林蔵は互いに憎からず思う三本松の吉兵衛の一人娘おもん（高千穂）と会う。ところが吉兵衛は鉄五郎と通じ吉兵衛の縄張りを狙う旅人不動の仙吉にそゝのかされ赤尾八幡に乗込む。制止する林蔵は吉兵衛を屋下に斬り落してしまい、草鞋をはく。流転の二年はすぎ、おもんに再会するが、実は吉兵衛は竹槍で殺されており、鉄五郎が縄張りを奪い無理難題を言つていると知る。折から花まつりの賭場に諸国の親分衆の集る処へ乗込んだ林蔵は吉兵衛殺しの鉄五郎の悪業をあばき長脇差で斬りすてる。親分衆のとりなしで青天白日の身となつた林蔵が旅に出ようとすると、傍らには同じく旅姿のおもんが寄添う。東映京都映画小沢茂弘監督作品。

若獅子大名

東映京都映画、伊賀山正光監督作品。東千代之介、星美智子主演。（六―十二日東映劇場）

居酒屋

洗濯女のジェルヴエーズは十四のときランチエと一緒になりパリへ出て来たが、彼は働こうとせず二人の子供まであるのに入籍しないやがて彼はむかいの家の女と家出し女の娘ヴイルジニイと大喧嘩をして彼女は溜飲をさげる。やがて屋根職人クポーと結婚し娘ナナも生れて幸福な日が続き、長年の夢洗濯屋を開店する日クポーが負傷し開金の金は彼女に好意をよせる鍛冶工グジエが用立てくれる。洗濯屋は繁昌したがクポーは酒びたり。彼女は祝名祭に大宴会をするが、ヴイルジニイに復讐を計られる。グジエはスト運動で受刑となり支柱を失つた彼女は投げやりになる。ランチエに誘い込まれても抵抗せず、グジエが出獄しては嘘をつけぬ。グジエは彼女の子を連れて旅に出た。彼女の店はつぶれそのあとにヴイルジニイが店を開き、クポーは死に彼女はかつての居酒屋で酒にしびれていた。佛

民報映画案内

◇平市　五日まで
★世界館（七・二三）民謡を訪ねて　スタジオはてんやわんや（八・三九）銀河の都
★東映劇場（七・〇五）恋裂め浪人（八・五二）母孔雀
★平館（七・一五）初場所大相撲　乱れ白菊（八・五〇）踊る摩天楼
☆ひかり座（六・三八）美わしのロザリンダ（八・二一）居酒屋（十一日まで）
★聚楽館（七・〇〇）裸の天使（八・四〇）あの日あの時（十一日まで）
★民謡（七・一〇）星空の街（八・一三）くもの巣城
◇常磐市湯本　五日まで
☆湯本座　夜六時二〇分　人間魚雷出撃す　侵略者
☆三函座　夜六時三〇分　恐妻一代　蹴あつき部屋（六日まで）
★常磐座　夜六時三〇分
☆東宝　夜七時　任侠清水港　純情部隊
◇勿来市植田　五日まで
★菊多館　夜七時　恐怖の空中殺人　相馬の唄祭
★うえた館　夜七時　月形半平太　霧の音
★常磐座　夜六時三〇分　母星子星　任侠清水港
★磐城市小名浜　五日まで　狂四郎　侵略者
★磐城座　夜六時四〇分　まだら蛇　一夜の百万長者
☆金星座　夜六時三〇分　鬼姫鶴鶴錦　地底の歌
☆銀星座　夜七時　マナスルに立つ　宇宙水爆戦（六日まで）
★東映　夜七時　任侠清水港　純情部隊
◇勿来市植田　五日まで
★菊多館　夜七時　恐怖の空中殺人　相馬の唄祭
★うえた館　夜七時　月形半平太　霧の音

シルヴエル・フイルム映画。マリアンシエル主演。☆
美わしのロザリンダ
アンシエイテッド・プリテイツシユ映画。リユドミラ・チエリーナ主演。テクニカラー色彩シネスコ。（五―十一日ひかり座）

各地の番組

◇内郷市▼第二イワキ「銀河の都」「大江戸喧嘩まとい」六―九日「純情部隊」「ナイルを奪う嵐」十―十二日▼繁映劇「飢える魂」「妻恋峠」十―八日「理由なき反抗」「恋愛時代」九―十二日
◇常磐市湯本▼湯本座「黒いテント」「くもの巣城」六―十二日▼三函座「恐妻一代」「蹴あつき部屋」四―六日「黄金道中」「静と義経」七―十日▼常磐座「誰が祖国を売つたか」「マナズルに立つ」六―八日
◇磐城市小名浜▼国際「男の花道」「浮気旅行」六―九日「おしどりの間」「星空の街」十―十二日▼磐城「銀河の都」「黒いキツネ」六―十二日「静と義経」「君を愛す」十三―十九日
▼金星座「りんどうからす」「背番号十六」六―九日「花ふたたび」「忘れ得ぬ悪情」十―十二日▼銀星座「決斗者」「カービン銃第一号」七―十一日「ボスを倒せ」「誇り高き男」十二―十八日▼東映「孫悟空大会」「白馬の密使」六―十日「危機一発」「荒獅子判官」十一―十二日

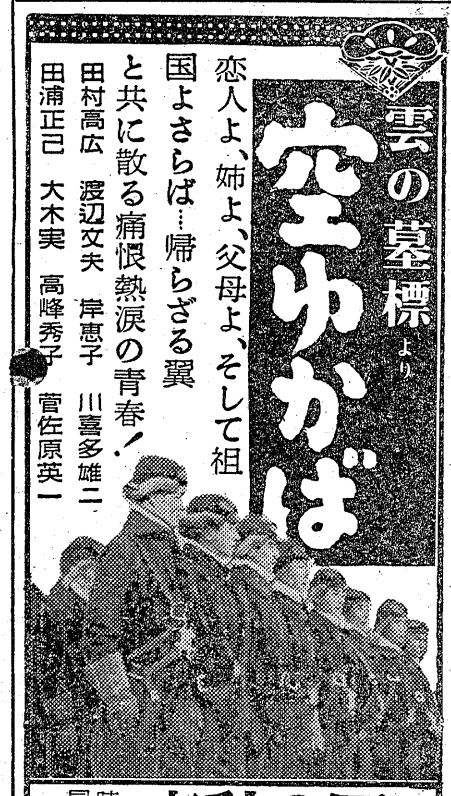

同時上映　哀愁の園

女だけがねがう歓び！はかなくも女の幸福を求めてさまよう幾山河！
南田洋子　葉山良二　芦川いづみ　高野由美　水清将夫
6日より公開　平館

東宝娯楽超大作

愛の感情を鋭くつき結婚の倫理を語る甘く軽快な恋愛巨篇！
婚約指輪
東宝ダイヤモンドシリーズ第3弾！
石原慎太郎…原作・脚色・主演
石原慎太郎・宝田明
青山京子・白川由美
6日～12日　東宝　民劇

映画は大映

恋の黒帯涙に祕めて
鉄腕うなる一本勝負
恋は切なく！栄冠はけわしく！全ファン待望の解決篇！
前篇の解説付で登場！
続銀河の都
菅原謙二　若尾文子　根上淳　山本富士子
嵐寛寿郎　大河内伝次郎
血に飢える新撰組の魔剣
風雲を斬る勤王の烈剣！！
竜虎の決戦
明智十三郎　筑紫あけみ　中山昭二　相馬千恵子　高田稔
6日封切　世界館

急募
▽自動三輪車運転手▽住込、通勤いずれも可▽委細面談平市二丁目電一〇一四　菓子問屋伊藤雅康商店

質
▽となりもお気軽に　平市四丁目局前裏通　〈利用願います　電話九五〇番　アカトモエ　赤巴

新発売！
明るい家庭はお部屋の美化から
タタミの若返り清浄剤
畳の精
十二畳分　一八〇円
代理店　大一屋　平市二丁目電1 3