夕刊 いわき民報
発行所 平市田町六三
いわき民報社
編集部 電381
広告専用 1/222

ガンの治療に原子力療法

労災病院で四月から実施
東北地方では始めて

不治の病といわれる癌を完癒させるというアイソトープ（放射性同位元素）装置が内郷市の福島労災病院（院長武藤定雄氏）に三月末までに設置、四月一日から施療を開始することになつた。これは東北医大の研究用十九キユリーの五倍以上の力を持つ百キユリーのもので東北地方初の原子医療設備といわれ、石城地方の年間死亡者二千五十名の死亡率二位といわれる癌患者には起死回生の朗報としてその完成が待たれている。全国にも五、六基しかないといわれるアイソトープ装置は同病院の本館裏西側十六坪に総工費六百万円で設置。コバルト六〇の百キユリーの性能を持つ鶏卵大の原子を厳重に外部と絶縁して備え、入室出来るのは患者だけで医師も外から操作するという文字通り原子医療だが早期の癌、手術後のものなら絶対に完療する威力を持つ近代科学の粋といわれる癌治療方法。なお同病院では癌治療の権威といわれる東北大の某博士を内定しており、脳溢血についで死亡率の多い業病〃癌〃治療に大きな役割を果すことになつた。

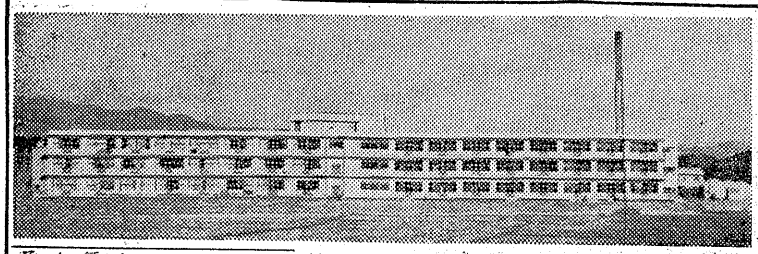

百五十床の新病棟も完成

福島労災病院の東病棟（收容力百五十床）がこのほど完成、三月一日から患者を收容することになつた。これで昭和三十年以来三カ年計画で着工した同病院の病棟は全部完成した訳で患者收容力は三百床となつた。今回完成した東病棟は六百坪の鉄筋コンクリート三階建のもので、新病棟には県庁につぎ県内で始めてのエレベーターが設置され、患者運搬用、給食運搬用に活躍することになつている。総予算四億で建設を進めて来た同病院は手術室、物療棟、職員アパートが今夏までに完成する予定でこれで全設計計画が完了することになる。

【写真は完成した労災病院の新病棟】

水素労組で要求書提出

日本水素労組（千六百五十名）は十五日午後零時半二千六十九円の賃上げ要求書を会社側に提出するとともに二十二日第一次回答をするよう申入れた。

同要求額は十四日の中央委員会で執行部案通り最終決定を行つたもの。

40円の賃上 合同労で要求

日本水素合同労組（門井組、丸浜小名浜運送二百八十名）は去る十二日、一日一人平均四十円の賃上げをそれぞれ会社側に要求。第一次回答は二十日の予定。

田人で映画会

田人村農協組合主催で十六日午後一時から酪農に関する映画と講演会が催される。

出初式行う 水難救済会で

四倉水難救済会（会長鈴木常松氏）は十四日午前十時同町仲町諏訪神社で出初式を行い無事故を祈願した。

映画『海の県立公園』 十八日製作計画を協議

常磐地区観光連絡協議会では県商工労働部長からの連絡で県予算の見透しもついたので映画「海の県立公園」（仮題）の製作を計画、十八日午後一時から平市役所委員会室に県の田中主事を招き、相馬市観光協会、福島電鉄、常磐交通湯本温泉組合、常磐地区各市及び観光協会など関係者を集め打合せる。

事業を協議 役員会開く

常磐地区観光協会連絡協議会役員会は明年度観光事業の重要性を考え、十八日午後一時から平市役所議会議事室に開き、県観光連盟明年度宣傳計画、三十二年度の宣傳計画、海の県立公園映画の件など協議する。

連合PTA 廿三日開く

平市連合PTA会（会長阿部傳六氏）では来る二十三日（土）午後一時から平二小家庭科教室に於て市連合PTA会長会を開く。市及び県教育費増額陳情などについての経過報告後三分科会に分れ❶どうすればよい父母、よい教員になれるか❷単位PTAとしてどんな機構、構成が望ましいか❸経理が効果的になされるにはどうすれば良いかについて協議し終つて懇親会を行う。

調整化の動き活発
常磐市長選 保守、革新両派とも

五月下旬行われる予定の常磐市長選挙にはすでに常磐炭鉱前労組長磯野清治氏、前教育委員長日野利春氏（湯本専門店会理事長）が出馬を表明し、ついで前町長松本久吉氏（湯本信用組合理事長）が起意を明かにし、現市長矢吹荘司氏の出馬も確実と見られるからこのまゝ推移すれば意外の混戦となるしかしこの状態で選挙を行う場合は労働組合を背景とする磯野清治氏が絶対的に有利で同氏の当選は戦わずして確実という公算が大きいのである。よつてこの乱立を避けて一対一にしぼること、革新派対保守派の戦いに進めることがようやく真剣に考えられるようになり、この動きが最近活発化して来た。すなわち既報のように日野派側で同志が会合の時、

一、日野氏としては一本化工作には応ぜず誰とも妥協しない。

二、労働組合などを背景とした磯野氏の出馬は民主的でないから磯野氏に辞退を勧告する。

などの二つの基本線を打ち出したが一方組合はもちろん地区労関係は磯野氏擁立の態勢をかため革新陣営勝利の戦いを進めるには町側から出馬の革新系統の日野利春氏と調整する必要があるとする態度などを決めた。この前提のもとに去る十三日夜磯野、日野両派の推せん者数氏の会合が行われたが瀬踏み的なものだつたので結論としては何ら打ち出されなかつた。一方保守派の松本、矢吹両派においても両氏の出馬調整が考慮されよりよりその動きを見せていたが、いよいよ今夕十五日夜「こいと」で松本、矢吹両派首脳部の調整会談がもたれることになつた。

保守は今夕会談
両派首脳部が「こいと」で

保守派の松本、矢吹両氏の対立出馬が予想されるのでまず保守系の一本化をする必要があるので小野義一県議が斡旋の労をとり話が具体的に進み十五日午後六時から「こいと」に両派首脳が顔を合せることになつた。参集する顔ぶれは

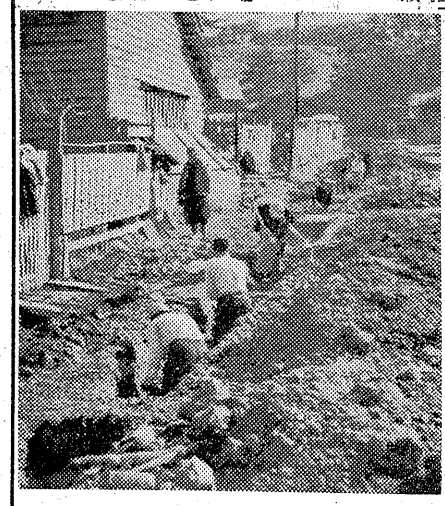

【松本派】吉田恭平、小井戸庄松、渡辺長作、若松修一、馬目隆義、塚本中一、木村進一、若松英三、八矢利吉、立谷時政

【矢吹派】小野英二郎、庄司浜吉、駒木根定之助、高萩佐久馬大平国市、吉田直文、高木寧勇の各氏と見られるが、この会合には松本久吉、矢吹荘司両氏は出席しない。果してどんな会談が進められて行くか関心をよせている。

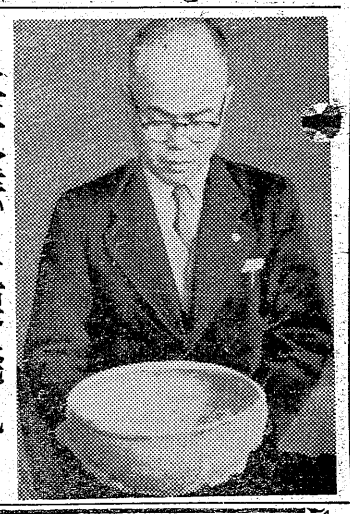

江名へ送水管工事進む
水キキン解消 廿六日に通水予定

ながく続いた異状乾燥天候のあおりをうけて貯水池が底をつき上水道の時間給水をよぎなくされたことが直接の原因で始つた磐城市の小名浜、江名上水道の送水管連結工事は延長一千三百三十五米のほぼ二分の一が進み来る二十五日には完成、二十六日から通水の予定数日前の降雨と本工事直結の見通しがついたので江名地区では時間給水を九日から平常給水に復した。

小名浜上水道の古港と江名上水道の下神白間を二百ミリ・イタニットパイプ（一本長さ四米）で連絡し夜間一時間約百二十トンを小名浜上水道から江名上水道の浄水場に送水するもの。これが完成すれば江名地区では需要量一日一千七百トン＝一千二百二十四戸、人口八千五百五十九人＝が充分間に合うことになるので完全に断水はまぬかれる。送水管敷設請負は同市定西松原組（松原英一郎氏）

【写真は送水管敷設工事現場】

上平窪から土器発見

去る十一日平市上平窪字横山松崎秀夫さんが梨畑を耕作中、鍬に当るものがあつたので早速掘り出したところ、土器の様なものなので石城史談会々員平一中校長鈴木光四郎氏の鑑定を受けた。鈴木校長と藤川教諭が復原したところ、十数片のものが直径三十二㌢、深さ十六㌢、底の周囲十㌢というスリ鉢型の赤かつ色をした土器で縄文土器（約千年前のもの）の一種であり穀物入れに使用されたものらしいこの横山地内は古墳が沢山あつたが、縄文式などの土器多数が発見されて居り、現在はすつかり開墾されてしまい、土器の発見は珍しいとされている。又この土器の発見により郷土の歴史を知る上に貴重なものであると鈴木氏は手にしながら語つている。

【写真は発見された土器】

八百俵を出陳 木炭品評会 十八九日開く

磐城林産物検査所、県木炭協会石城支部共催の第五回石城木炭品評会は十八、十九両日平市公会堂本館に木炭八百俵、炭俵六十点が出品して行われる。同品評会は十六十七両日審査、十八、十九両日は一般に公会、十九日午前十一時から平市公会堂日本間で入賞者の褒賞授与式を行う。

金成キソ刀自

（勿来市錦郵便局長金成源右衛門氏母堂）老衰のため十四日午後十時四〇分自宅で死去。八十六才。葬儀は十七日午後二時から勿来市錦町鬼越下五七の自宅で神葬で営む。

天気予報（十五日）

【今晩】南西の風、晴次第に雲が多くなる。

【明日】西よりの風、朝のうち雲が多く一時小雪がチラつくがのち晴れてくる。

海上 今晩はおだやか、明日は風波があり一時高まることもある

通学服
小学生より大学生まで
各種豊富取揃え
会員の店
木かや

OHTA
オオタ号 新車発表会
小型四輪車の決定版
愈々待望の三人乗
リモートコントロール式出現!!
その他各種車展示
御高覧賜わり度く御待ち致して居ります
一、日時 二月十七日 午前十時より午後六時
一、場所 東洋自動車株式会社
東洋自動車株式会社
平市堂前一七電四〇六 二一〇一

近火御見舞御礼
十四日近火の際は早速御見舞下され有難うございました。略儀ながら紙上で御挨拶申上げます
四倉町本町 長谷川材木店
長谷川満寿
山野辺建材店
山野辺誠

御婚礼家具 家庭調度品
平指定商加盟
国鉄指定
電電公社指定
丸萬家具店
平市四丁目電一八五六
工場 平市白銀町三

時計はセイコー
根本
平2・電607

○喜多流 謡曲 仕舞 お稽古日毎週月水金土【入会随時】
○幸流 小鼓 平市田町電一二七 白土稽古舞台

映画を見ながら
暖いおヘヤで
ロシヤ料理を
お楽しみ下さい
映画 ニュース マンガ 文化映画
毎週火、土曜日に入替
レストラン カイカ
平市新田町電二五〇

インド見聞記

常磐炭鉱労働組合
湯本財産区会議員　鈴木　十（みつる）

（上）

常磐炭鉱労組鈴木十氏（常磐市財産区会議員）は全国炭鉱からただ一人選抜されて昨年七月インドカルカツタにある国際自由労連のアジア労働大学に入校し世界各国より選抜された四十余名とともに学び帰つて来た。同氏は目下勤務の多忙の時間をさいて学術的なもの、統計的なものを取まとめ中であり、完成次第発表することになつているが、同氏が見聞したインドの風俗習慣などを寄稿した。なかなか興味深いものがある。

私は昨年七月インド、カルカツタにある国際自由労連アジア労働大学に入校し世界各国より選抜された四十余名とともに学び帰つて来た。同氏は目下勤務の多忙の時間をさいて学術的なもの、統計的なものを取まとめ中であり、完成次第発表することになつているが、同氏が見聞したインドの風俗習慣などを寄稿した。なかなか興味深いものがある。

①乞食の多いインド

世界文化発祥地の一つとして名高いガンジス河流域近くに、この国第一の都会カルカツタが在る。現在人口約四百万、郊心地には近代建築が立ち並び人種と、服装の異る点を除けば、東京の繁華街を歩いているような錯覚にとらわれることがある。この近代建築の都心地と対象的に郊外には郷土色豊かな寺院が多く、これをの二流映画館から、鳳凰機式の二流映画館に至るまで、いつも超満員の娯楽街、外人などの出入りも多いキヤバレーや、会員だけの上級ダンスホール、またいずこも同じ街娼が決つたような時間頃にいつも同じ通りをぶらついていた遊び疲れて家路へ急ぐ者もいる夜ふけに、物乞いに露命をつないでいる哀れな人々は住むに家なく大商店街にひさしに夜露をしのいでいる。いや職があつても家のない人々もまた、白い布などをかぶつて並んで寝ている。停車場に、寺院に商店の軒下に見られるこの有様は、終戦後の日本など問題にならない。これが近代化へ進みつゝあるインドの一断面である。

訪う人の絶える日はない。異邦人は観光のため、インドの人々は信仰のためお参りするからだ。

私の訪印第一に受けた暗い感じは余りにも沢山いる乞食（こじき）女、子供が大多数で男は不具者とが、貧富の差が予想以上に甚だしいことであつた。これはこの国の政治の貧困を物語る一例であろう。こういう乞食にも「縄張り」があるのか、ある街かどまでは、うるさく追つて来ても、それからは別の乞食がまたしつこく来る。これにはいつも閉口させられた。そうかと思うと一見して普通の生活らしい服装の小さい子供が、物乞いしているのでインドの友人に聴くと、親達がそれを強制している云々との事に、どこの国にも子供を食いものにする親がいると、苦い思いをさせられた。しかし一方では高級自動車を乗り廻し、盛り場に出歩く人もいるし冷房装置

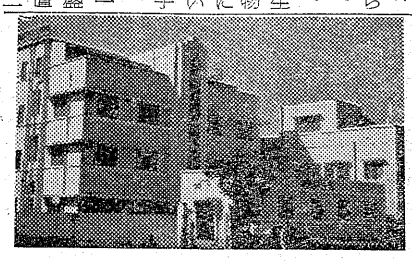

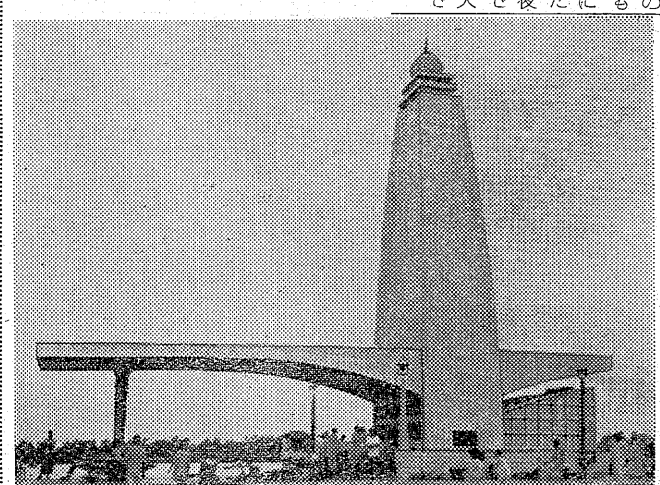

②ガンジーの碑

アジア労働大学はカルカツタの郊外にあるが、そこから自動車で約二時間行くと曠なる河のほとりガンジーの遺灰を水中に流した跡に記念した石碑が建つている。一見して公園のようであり、聖河を背景にして建つている。記念碑の形状は、石の白さと調和してインド独立の指導者、裸の聖人、マハトマ・ガンジーの人格を象徴しているように見える。碑の一部にはネール首相の辞が印度語で記され、また二面にはガンジーの苦難の一生を物語る絵が浮彫りにされている。（この浮彫りはブロンズとも思われる位の黒さであつた）

一九四八年一月、ヒンズー教徒と回教徒との和解運動に献身の生涯を終つたが、反英不服従運動、断食を通してインドの独立をもたらした彼の後継者達は、インドの前進のために日夜努力をつづけている。私達はガンジーの碑を訪れた時も沢山の人が集まつていて、さながら公園に遊ぶような明るい雰囲気であつたが、中には流れに浴し祈りを捧げている人も見受けられた。

③牛の天国猿の楽園

日本を出発する前に国際自由労連東京事務所でインドの予備知識を与えられて来たものの、カルカツタに到着して驚いたのは至るところ、牛、牛、牛で日本ならさしずめ銀座通りといいたい繁華街にまで牛が出歩いていることで、人の雑踏も、電車やバスの警笛もおそれずのんびりとゴミ捨場からえさを探したり、電車通りの青草を食つたりしている。宗教で牛を殺すことを禁じているこの国では、牛肉を食べない。その代り牛乳を大いに飲むので大低の家庭では乳牛を飼つている。ある日曜日、カルカツタ博物館前のにぎやかな大通りを、銀ブラの二人連れの如く二匹連の牛が人ごみの中を歩いて行つた写真を撮つたが、ともあれ日本人の私達には想像もできなかつた。のんびりとした「牛横ブアースト」のインドの風景である。

猿も街路を連れだつて歩いているのを再三見たが、これは牛ほどに都心地ではなかつた。インドの人には珍しくないのか、われ関せずの無表情、とくにデリーには猿が多く、大学の廊下を手をつないだ猿が歩いている位だと友人が語つていた。ちようど電車に乗つていた時のこと、電車通りで牛と牛が角突き合わせ、さながらスペインの斗牛を思わせるように斗つているので電車もストツプ、交通巡査がこの喧嘩を引分けるのに困つていた時、見物人の一人が棒でたたいて争いをやめさせた。赤いタバンのような帽子に黒い服、カイゼルひげの偉丈夫のインド巡査が牛の喧嘩はモーこりごりと、言いたい様子には乗客一同大笑いをしたが、今もなおユーモラスなあの情景を思いだしては微笑せずにはいられない。ボンベイの友人はこんなことはインドでも珍しいねと笑つていた。（つづく）

―写真はアジア労働大学とガンジーの碑―

▽　△　▽

▽

『山女魚つり漫筆』①

まきの　ちようしん

女つりをやめてはや幾星霜、それが最近とみに再発したらしい。もつて生れた性分で、古来英傑といわれた人物に著しく、これは第三者がいくら反入しても癒るわけのものでもなく、草津の湯などへ行つたら多々益々興ずで、ぬかるみにはまつてもがくのがせきの山である。人を恋うにも発展段階があるようだ但し一目惚れという瞬間的な火花を散らすものもある。小生がかの女に惚れたのもこの種のものであつた。ある年の陽春四月某日勿来からバスに揺られ、川部の部落までゆき、こゝからハイヤーで四時川渓谷を左に眺め、小滝橋をよぎり両大平教場を右にして新緑煙る山峡をそれが最近とみに再発したらしい。もつて生れた性分で、古来英傑といわれた人物に著しく、これは第三者がいくら反入しても癒るわけのものでもなく、草津の湯などへ行つたら多々益々興ずで、ぬかるみにはまつてもがくのがせきの山である。人を恋うにも発展段階があるようだ但し一目惚れという瞬間的な火花を散らすものもある。小生がかの女に惚れたのもこの種のものであつた。ある年の陽春四月某日勿来からバスに揺られ、川部の部落までゆき、こゝからハイヤーで四時川渓谷を左に眺め、小滝橋をよぎり両大平

は言う）発電所で車を捨て一泊翌朝男丈平（オエンデエラ）和尚山麓を徒歩であえぎつゝ川部小学校四時川分校の前で出遇つた女である。（こゝまでそう上しなくとも勇丈平の宮行あたりで出遇わすが）。

俗塵を離れて山川の霊気にふれて自然魚に陶酔しているとき鄙には稀な女性が狐の化身の如く、ふと山径から現われて岩かげにかくれることがある。カスリのモンペをはいてさゞ波の眼元パツチリした彫りの深いアイヌ族系統の美人に出遇う場合もある。

ある年浪江の高瀬川の上流五十人山県立公園の奥に岩魚釣りに出かけたときのことである。ころはさつきの中のころ、小浮き立つ季節にピクの重さを気にして、岩から岩を渉り歩いて釣心三昧の境に耽つていたとき、ふとタテ（渡糸）につけた白の目印がふと止まつた。それ来たと、あわせる。見ると丸々と肥つた八寸程の岩魚があばれている。タテに一尾半、竿は一間半竿を抜いて岩魚を摑みよせようとしたそのときである。

向い側の青葦に包まれた岩肌に真紅の二つの隆起が高速度撮影を見る如く徐々に岩肌に倒れんとしている。それほど気にもとめなかつた岩つゝじが渓流の反射でそう見えたのだろう位にしか思わなかつたが、どうも気がかりで仕方がない。グラスをとつて眼窩をこすつた。その途端紺のジヤンパーが真紅のセーターに重なつたのである。青葉をすかしてくちびるの合うのが見えた。この時ほど驚いたことはない。

人跡まれな山峡で、傍若無人のラブシーンを発見して終つたのである。ショツクと好奇心に馳られたことはいうまでもない実にうらやましいと思つた。夢よ返れよ、もう一度と請い願つたのも嘘ではない。一べつしたところ女性の方が積極的であつたようだ。この二人が学生ではないかしらと或る一種の意識がむらむら起つたが今はこゝ高瀬川上流まで補導にきたわけではない。自然の懐に飛び込み世俗の煩らわしさをのがれて一日の清涼を味わつていることを再確認、二人の幸福をそつと祈つてやつた。然し彼と彼女は露知らずしやく熱の恋を燃やして長いキツスを続けていたのである。その後のことは語るまでもないのでご想像にまかせよう。

（平釣友会幹事）

潮
▼十六日満五・一五　一七・一五
干一一・一〇　三三・三五
▼十七日満五・四五　一七・五五
干一一・五五
（小名浜標準）

学校給食研究会を開く

学校給食研究会は来る廿六日午前九時から平市二小で開催、湯本同校長、佐藤、四家両教諭の研究発表会もある。

側面衝突し顔面に負傷

十三日午後八時頃小川町大字三島字中屋敷六二内郷駅信号係木英夫さん（23）は内郷市大字高坂字立野二九加藤一郎さん方で御年始の祝酒に酔い、バイクを運転帰る途中、好間村八方屋地内の三叉路にさしかゝつた際、好間村大字北好間字柳沢二石炭運搬業秋山慥一さんの三人乗り。リモートコントロール式採用車など十数台の予定

橘会で二趣味の陶器の橘会月分配品（武田陶器店内）では瀬戸寿々斯作の刷毛目小鉢を二月分配品として配付している。

古稀同級会感詠

柏屋旅館に招かれて

瀬谷才次郎（77）

永らえて悲しきことは数え子の昔に先だつ訃にこそありけれ

永らえて喜ばしきは数え子の世に時めくを聞くにそありける

煩悩の根を絶やして和平なる生きた仏とこそあれ

オオタ号の新車発表会開く

オオタ号新車発表会は十七日午前十時から午後六時まで平市常前一七東洋自動車内で開かれる。展示される新型車は小型四輪車

宝石入りの
三菱ミシン
家庭用全種2000円月賦
月払1000円の月賦はご好評のうちに第1回を終了しました
尚2000円払は引続きお取扱いしております故ご利用下さいませ
三菱電機シヨウルームを開設致しました
ご利用下さい　J・I・S・デミング賞
受賞最高峰の品質
草野ミシン商会　ミシン部　電機部
平市南町通り（大黒屋本社前）
TEL・960

外科　胃腸科　泌尿器科　性病科
真木医院
平市南町（公会堂通り）電話一一九五番

モートル
ホームポンプ
コンデンサー
販売・修理
山野辺電機商会
平市南町（平和通）電1233
工場　平市北白土電　264

整形外科　外科　内科
金成医院
金成桂一
平市鎌田町電八二六

和洋室
閑静でお気軽な
入谷随意
三陽荘
平市菱川町商工会館西隣
電578

ピッタリとお気に召すことうけ合い!!
平市大通り
正札堂洋服店

耳鼻咽喉科
高柳医院
高柳博明
平駅前電一一二

三百の信者出迎う

荒行の智秀上人らきのう水垢離

平市大舘大宝寺住職小林智秀上人(三二)は十四日午後一時十一分平着の下り急行で帰平した、日連宗本山高標八千尺と言はれる山梨県身延山で荒行道を行満（信願成就）した本県で唯一人の住職とあつて平駅頭には大宝寺総代々表、護持会々長井上貞治郎氏＝消防署長＝や檀家、信者約三百名が出迎え、信者は日連宗特有の太鼓を鳴らし南無妙法蓮華経を唱え三十米道路一本町－古鍛冶町を通つて大宝寺に帰山した。こゝで同行した長野県上水内郡信州新町日連宗教会新町主幹山田性進師(三四)と東京都中野区明立会佐藤日堯上人(四二)が加わり午後二時半から同寺前で水行平和祈願法楽加持（読経し乍ら冷水を浴びる修業）を行い、終つて身延山に於ける荒行道についての奉告会を行つた。

智秀上人は昨年十一月一日から身延山に登り、日連宗本山で朝三時に起床と共に冷水を浴び、小寒、大寒を吹きすさぶ中で勿論、火の気はなく、足袋もはかず白粥、塩汁で二月十日までの百日間を修業して来たもので、或る時は水を割つて水浴したがその水の破片で皮膚は破れて血が出るときもあり、こうした水浴は三時起床と共に寝につく夜十一時までに七回かゝさず行い水浴の合間には加持祈禱、読経で過し、行堂の渡り廊下に敷かれた莚の上を歩くときは足に氷りついてしまうという寒い日もあり、ヒゲも髪も伸び放題で荒修業したという。

これは日本三大荒行道の一つであるといはれているが今度の荒行道には全国から九十三名の住職が集つて行はれたもので、智秀上人は一昨年も参加し、再行（サイギヨウ＝二度目の荒行道）したものだが、去る九日には井上総代々表ら三十八名が身延山に上人をお迎えに行つて来たという。なお平地方の檀家は二百五十名、信者二百五十名もあり、近く四倉、久之浜など三カ所でも荒行道を行う予定である。また同上人は帰途信州新町東京都中野区で前記両上人と共に荒行道を行つて来たもの。

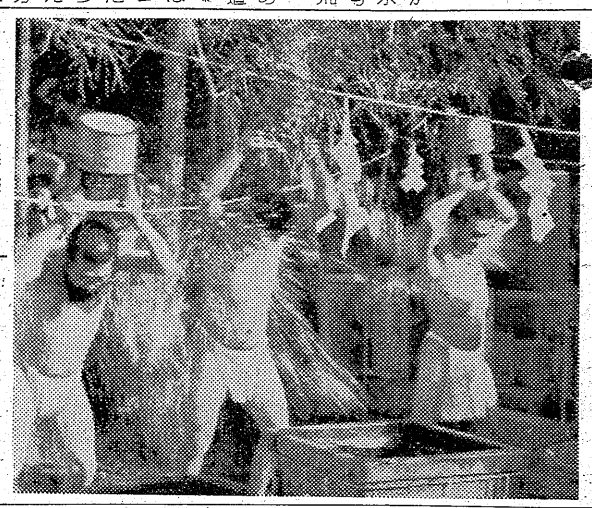

【写真は水行する三上人、中央が智秀上人】

大きな伊勢エビ

江名の潜水夫が生捕る

磐城市江名港で珍しい伊勢エビが獲れた。

十四日同市江名字江の浦潜水夫馬上常太郎さん(四五)で江名港の西防波堤付近で潜水作業中、岩のなかにいた長さ四十字の大きな伊勢エビを見つけ捕獲したもの。甲羅には稚貝がついており相当年こうのくつたエビらしい。磐城市沿岸でも以前には伊勢エビがいたにはいたらしいが、昨年あたりからボツボツ姿を見せ始めてきているという。勿来漁協組では沿崎漁業の振興策の一つとして伊勢エビの養殖を計画しているとも県水試では語つている。

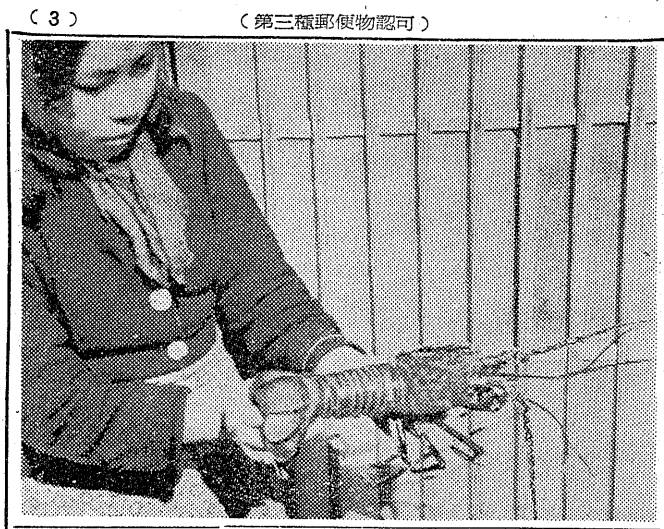

【写真は珍しい伊勢エビ】

部落一致で押売拒む

上平窪で防犯座談会

平市上平窪部落では十四日午後一時から上平窪公民館で防犯座談会を開いたが、農村地帯特有の話が出て大いに参考になつたという。同部落では各戸から一名づゝ約百名が集つたが、講師として派遣された平署保安係長折笠警部補から❶農村地帯に起き易い詐欺には洋服布地売りの殆んどがメーカー品でないこと、たとえ大商店の名前を語つて売りに来ても大商店では殆んどが行商させていながらニセ物と考えて良い❷道路で行われる賭博に注意すること❸防犯は犯人を逮捕することでなく各人が注意することが大切であるとの講演後とかく封建的といわれる農村地帯は❶見聞した事実をかゝわりになつては損だと口をつぐんで話さないがこうした点を打破すること、❷火事、盗難、傷害、殺人などの事件については現場に手をつけずに保存して慾しいこと❸また農繁期には空巣が横行するがそれの対策として盗まれ易いラジオ、時計自転車、リヤカーなどは警察署または派出所に備えてある貴重品通知票を提出しておけば盗難に遭つた時捜し易いこと❹青少年の不良化防止には家族の愛情と躾が大事であり仕事を成就させる意慾を昂揚せしめることなどを要望した。

衝突して負傷

十五日午前九時五十分ごろ日立鉱業KK専用ハイヤー＝運転手八代鉄之助さん(五〇)＝が遠野町に行く途中勿来市植田町字月山下（馬上石材店付近）を通過の折、前方から走つて来たトラツクを追越そうとした上山田町理髪業菊地豊二さん(四五)のバイクに衝突し、菊地さんは左足に全治二週間の傷を負つた。

メタノール増産

水素の新設工事完成

日本水素高山工場ではメタノール増産を図るため、かねて一号変性反能筒の新設工事を急いでいたがこのほど完成した。その後順調な生産を続け去る一日四十四トン、三日四十六トンの最高記録を樹立し、一時間当り六千立方㍍平均のガス量を使用することになり、日産四十七トン－五十トンは生産可能という明るい見透しがついた。

最高十一万円入る

上遠野方面の葉タバコ収納

十四日から上遠野農協倉庫で同地産の葉たばこ松川葉の収納に着手した、第一日目の収納数量は四・一〇〇キロ、二十一日から入遠野で収納するが、遠野町全管内（田人村下黒田を含む）の総収納数量は概算三六・〇〇〇キロの見込み品質は前年度よりも遙かに向上しているが、数量において若干下廻つている、それは育成期に気温の変調によるもの、なお第一日目の最高納入者は雲藤好雄さんで一二・五〇〇円、二位は櫛田友一さん一〇三、六〇〇円、ほか四万円以上が二十人もあり初日だけでも百余万円が耕作者の懐に入つた。

また座談会では押売対策として押売を断つても営業防害にはならず部落全体が協力して買わないようにすることなどの話し合いだつた。また平市三十米道路に設けられた交通信号機の[illegible]判らないとの質問が出され同部落の駐在所員から説明があり有意義に座談会を終つた。

表彰された両団体

勿来四Hクなどの活動状況

県では十四日郡山市公会堂で優良農業団体を表彰したが、石城地方では勿来四Hクラブと稔農事研究会が表彰された。受賞した二團体の表彰内容次の通り。

▼勿来四Hクラブ＝勿来市窪田＝（会長　青天目昇(三三)氏）同クラブは郡下にさきがけて昭和二十六年八月結成発足。現在の郡内十三四Hクラブ結成に功績があつた。毎年県実績発表会の郡代表を出し、また三十年には初代会長青天目静氏を派米青年としておくつている。技術、広報生活改善、レクリエーションの四部制をしき、地域農業に大きく貢献している。なおクラブ活動資金はクラブ員の共同作業（山林下刈り）などで生み出している。

▼稔農事研究会＝磐城市洞＝（会長矢萩政美(三五)氏）昭和二十四年十二月発足、早くから半促成トンネル栽培、蔬菜の促成、柳成研究など農協と緊密な連携を保つて地域農業に尽し、養豚の共同飼育を普及、農繁期の労働ピーク対策として自動耕耘機を利用。このほか生活水準の向上を目指して改良カマド。台所の改善に巡回指導を行つている。同会も研究活動資金は籾摺機の巡回奉仕で賄つている。

求人週報

十三日現在　平職安所

【男子】測量技術者1、茨城県、三十－四十才、保安技術員資格者通月一万二千円▼機械技術者1、茨城県、三十－四十才、保安技術員資格者、通月一万二千円▼建築技術者3、常磐市、二十四－三十五才、通月七千円、経験五年▼店員多数、平市、十六－十九才、通月三千－四千円、住月千五百－二千円▼季節農夫多数、北海道、十八－四十五才、住月四千－七千円▼製パン工2、平市、四倉町十八－二十三才、住月三千円、経験三年▼旋盤工多数、平市、内郷市、磐城市、二十－三十才、通日二百五十円－三百円、経験三年▼鍛冶工1、内郷市、二十－三十才、通日二百五十円▼金属手仕上工1、内郷市、二十－三十才、通日二百五十円▼鋳物工2、平市、二十五－四十才、通日三百－四百円、経験五年▼巻線工1、平市、二十五－五十才、通月一万円、経験七年▼採炭夫多数、内郷市、二十－四十五才、通日四百円▼抗夫多数、富山県、十八－四十五才、住六百－七百円▼三輪車運転手多数、平市好間村、東京都、富岡町、十八－二十五才、通月六千円、住月四千円▼トラツク運転手2、平市、二十二－三十五才、通月七千－八千円▼溶解員3、東京都、十八－二十五才、通日四百二十五円▼圧延工見習多数、東京都、十八－二十一才、住月七千－一万円▼掘進夫多数、茨城県、十八－四十五才、住日四百円

【女子】看護婦見習2、平市、十六－二十才、住月二千円、通月三千－四千円▼看護婦1、平市、十八－二十三才、住月三千－四千円▼店員多数、東京都、平市、磐城市、十六－二十才、住月二千円▼罐詰工多数、北海道、十八－三十五才、住月五千円▼製本工見習2、平市、十六－二十才、通日百円▼織布工多数、愛知県、十六－十九才、住月二千五百－三千円

自転車泥棒の多くなつた近頃、これは飼犬が、自転車泥を追跡したため見事犯人がおそれをなし、自転車をほつぽり出して逃げ出したという。忠犬ハチ公の話が巷間の話題を呼んでいる－平市マーケード街アクセサリーの店「百合」の飼犬ドル公はオスで今年八才になるが去る八日夕方、大町の東北電力平営業所前にこの犬が自転車と一緒にいるのを不審に思つた警邏中の平署の根本巡査が、その自転車を平署にもつてきて調べようとしたところ、この犬もついてきて仲々離れない。調べたところ朝三時ごろ同店前においた。この自転車がぬすまれ、この犬が犯人のあとをホえながら追跡、それにビツクリして犯人が東北電力の前まできて置いていつたことが判り、同店では犬もいなくなつたと大騒ぎしていたもので、平署の連絡に〃あつぱれドル公〃とばかりこの日ばかりは大変な御馳走にあずかつた。ドル公はテリヤ系の雑種。

タイピスト生徒募集
▽普通科六カ月▽夜間部六時より▽速成科三カ月▽規則書呈
◇締切三月三十日
平市田町ひかり座裏通り電二〇四
栄タイピスト養成所

高級　靴　全般　スポーツ品
☆何でも揃う店☆
大塚
平市駅前大通り
TEL・77

★…お金のことなら心安く御相談下さい
坂本質屋
平市仲間町局前　電一〇一六

酒清津会
大和川
やまとがわ
平・材木町
大喜多や
電1722

経理・税務・会計監査
お気軽に御相談下さい　懇切に指導研究致します
公認会計士　高橋義
平駅前三延ビル三階電一〇一七

肛門科　外科
上田醫院
平市南町（平局裏通）電話一二九番

専売特許
能率風呂
野内商会
平四電一一・一〇七八

酒井武夫儀腎臓炎療養中のところ一月三十日午前八時四十分永眠いたしました
茲に生前の御交誼を深謝し謹んで御通知申上げます
追つて葬儀は二月十六日（土）午後二時自宅出棺良善寺に於いて執り行います
昭和三十二年二月十四日
平市一丁目五
妻　酒井ちゑ
男　酒井顕

母金成キソ儀永々病気中の処療養相叶わず遂に八十六才の高令をもつて二月十四日午後十時四十分永眠いたしました。茲に生前の御厚情を深謝し謹んで御通知申し上げます
追つて告別式は二月十七日（日曜）午後二時神葬祭をもつて自宅に於いて相営みます
昭和三十二年二月十五日
勿来市錦町鬼越下五九
喪主　金成源右衛門
親戚　金成武美
総代　北郷泰三
滝内広作

一俵当り木炭40円、セメント20円 燃料品が値下り

平商工会議所の一月末物価調べ

家庭

平商工会議所の一月末現在の物価調べによると、セメント始め石炭、木炭、薪など燃料品が値下りしてきている。石炭は屯当り千円、木炭は一俵当り四十円から二十円、セメントは二十円の値下りである。物価次の通り（小売値、カツコ内は前月比）

【主食】▼白米一升一一〇円▼もち米一升一二〇円▼大麦一キロ五五円▼小麦一俵一、九〇〇円（マイナス一〇〇円）▼大豆一升九〇円（プラス二〇円）▼小麦粉百匁二三円▼乾麺一把二〇円

【燃料】▼石炭五千五百㌔、一トン五、〇〇〇円（マイナス一、〇〇〇円）▼くぬぎ上、一俵五二〇円（マイナス三〇円）▼くぬぎ並、一俵五一〇円（マイナス四〇円）▼なら上、一俵四七〇円（マイナス四〇円）▼なら並、一俵四六〇円（マイナス五〇円）▲薪、なら一把四五円（マイナス三円）▼薪、なら雑一把四〇円（マイナス三円）

【金物、セメント類】▼トタン板月星二九番、一枚五一〇円（マイナス一〇円）▼鉄釘、十一番二寸一貫匁三〇五円▼セメント五十㌔一俵三六〇円（マイナス二〇円）▼ガラス、並板ガラス、百平方尺一箱三、〇〇〇円

【調味料】▼醤油、キッコーマン一升一三〇円▼味噌、赤地物一貫匁三〇〇円▼食酢、一合一〇円▼食油、菜種一升一三五円▼砂糖、白百匁五五円▼砂糖、赤百匁五三円▼食塩、白塩一等、百匁一〇円

【衣料品】▼靴下、ウーリーナイロン一足一二〇円—一三〇円▼ワイシャツ、カネボウ五〇〇円

【畜産食料品】▼牛肉、上百匁一八〇円▼牛肉並、百匁一二〇円▼豚肉、ロース百匁一八〇円▼豚肉並百匁、一二〇円▼鶏肉、上百匁一八〇円▼鶏肉、並百匁一四〇円▼牛乳、地もの、一合一一円▼鶏卵一箇一四円▼バター、森永、半ポンド一五〇円

生活のメモ帳

洗たく屋に物を出す際は、特に注意点を白糸などで指示すること。

上遠野小学芸会

上遠野小学校では来る二十四日午前九時から全校児童の学芸会を盛大に開らく。

市民の相談室

前住者が水道料金を未納

—必ず所有権の移転手続きをとること—

「問」私は或家を買うことになつたのですが、その家主が水道料金を滞納しているのでどうしたら良いか困つて居ります其点について仔細に御回答下さい（白銀町 尋ね人）

「答」給水装置は不動産に完着するものであるから、その従物と見なすことが妥当、又管理の原則としてもそうすべきであるので家を買つた場合は従つて給水装置の所有権の移転手続をとつて頂く事になります。その場合双方の連署を必要とします、と共に所有権に附随する義務も一切継承したものと見なしますので、若し滞納金があつた場合は支払の義務を生じること〻なりますので、所有権の移転を要する様なときには必ず前以つて良く調査をなされる事を御奨めいたします。（平市水道課）

磐城民生委会

磐城市では地区民生委員協議会を次の日程で開き、才末助け合い運動の結果報告、婦人保護連絡協議会の設置などについて協議する。

▼十八日 小名浜地区、市役所会議室

▼十九日 江名地区、江名支所

▼二十日 泉渡辺地区、泉公民館

今晩のラジオ 15日

◇NHK 一〇四〇KC

六・四五 四局通信

七・三〇 冬とたゝかう人々におくる希望音楽

八・一五 演芸独演会

九・三〇 社会展望

一〇・一五 放送劇

◇ラジオ福島 八〇〇KC

六・〇五 トニーの童話

珍品探し

世界で初めての電話ラジオ

間数の多い家庭とか、会社、事業場などにはノドから手が出るほど好まれる品—電話ラジオである。ラジオからコードで子スピーカーを各部屋とか、各売場各課などにひつぱつておき、それからラジオも聴けるし、又ラジオからも子スピーカーからも用事があれば呼出したり、話合うことができる。勿論ラジオを止めても止めなくても呼び出しはできる。子スピーカーの設備範囲は四十米以内でこれ以上となると感度がにぶる。子スピーカーの数は六個が限度だが七個でも大丈夫。この電話ラジオは去年の暮ごろから出廻つたビクターの新販売品。すでに「福山カバン」「酒井食品店」草野の「星野材木店」大工町の「渡辺洋服店」などで使用、好評だがこのラジオは香港にも多数輸出され外貨獲得の一役を買つている。それにイヤホンを組合せればお子様の勉強時の邪魔にならずにイヤホンできけるし、ビクタープレヤーを接続すればハイファイ需着になる。値段はこのラジオだけで二万円、子スピーカーは一個当り二千円（金光堂調べ）＝写真は手にもつているのが子スピーカー＝

名店裏街道

恐るべし西武さん

東京の西武百貨店が愈々平に乗り出してきた！平駅前の日興デパートはこの二月から西武百貨店に切換えられ、「西武ストアー」として発足、百貨店法の制約で百貨店とは名乗れないからストアーとしてあるものだが、こゝの分支店課長に山口城氏が着任、すでに開店しているが、店頭や二階の改装を始め、三月初めには記念売出しを行う予定。この建物は栗原欣次郎氏の所有で今までは西武百貨店と取引のある東京のメリヤス問屋日興デパートが衣料品販売を主体に経営していたが、栗原氏との契約も切れたのでこれを機に今度は西武が地方販売に力を入れるため栗原氏と契約、経営することになつたもの。現在のところは繊維品洋品、家庭雑貨品などであるが、近々袋入れキヤンデーといつた程度の製菓類も特売する。商品は西武から直接入荷するだけに従来よりは五分くらい安くなるとの話だが、「平は東京が値上がりするとスグ〇〇るが、東京が値下がりしても仲々値下げはおそい」といつた客の不満が強い地方だけに、このストアーの正札販売は東京直結だけに一般商店界の刺戟になろうだが要はこのストアーの品物がどんなものか手にしてみないと判らない。

書評

竜城 第五号

特集「新しい地方史研究のために」の渡辺久、根本忠孝、柳沼徳美、佐藤久彌四氏の座談会は郷土史出版物のあいついで出ている現状にふさわしく、当事者の苦労や指向がよく語られていて興味深い。編集子の言っているように鈴木、山名、赤津、高萩、日野氏等の参加があつたら更に充実したものになつたろう蓬来信勇氏「文化活動を推進するもの」で当地方の文化のアンバランスを突いたことは非常によい。また経済活動の重点が平市から他にずれてゆくということを提示し文化中心地としての今後の平市を考慮して尼子会本年度の目標をはつきり示していることは平市の社会教育を考えるとき実に対照的だ。その他片口安吉氏の小論。文芸欄などがある。季刊程度で発行されることを期待する。—タブロイド版4頁十円・平市尼子会発行—（M）

民報映画案内

◇平市 十九日まで

★世界館（七・四二）誰かが殺される（八・三七）子の刻参上

★東映劇場（六・四二）神変美女桜（八・四二）修羅時鳥

★ひかり座（七・三三）敵中突破せよ！（八・五三）十人のならず者（十八日まで）

★平館（六・二五）顔（八・三〇）美女こうもり

★聚楽館（六・四〇）必殺の一弾（八・四〇）山（十八日まで）

★民劇（七・〇〇）嫁取り試験（八・〇〇）親馬鹿天国 大安吉日

◇常磐市湯本

★湯本座 夜六時三〇分 地底の唄 悪魔の島（十五日まで）

★三函座 夜六時三〇分 ブワナの悪魔 叛逆者の群れ（十五日まで）

★常磐座 夜六時三〇分 追跡七十三時間 檜山大騒動（十六日まで）

◇磐城市小名浜

★国際 夜六時三〇分 くもの巣城 最後の銃撃

★磐城座 夜六時五〇分 君を愛す 静と義経

★金星座 夜六時三〇分 龍虎の決戦 土俵の鬼（十六日まで）

★銀星座 夜七時 ボスを倒せ 誇り高き男（十八日まで）

★東映 夜七時 母孔雀 朱さや罷り通る（十七日まで）

◇勿来市植田 十六日まで

★菊多館 夜七時 妖蛇の魔殿 妖怪博士大会

いまだに「旅情」

「伊豆はやつぱり良い」—平市商店会連合会で行つた伊豆観梅一泊旅行に十二日いつて十三日帰つてきた平商工会議所の一行が口を揃えて宿泊した旅館「観光閣」の思い出が忘れられず感嘆している。一行は全部で百十名、この中には八十才以上になる大谷要次郎夫妻ら同伴者が六組、一番年少者で十七才の娘、東京から伊豆までは観光バスだつたが誰一人酔わず、楽しい旅行らしかつたが、特に観光閣のサービスが各部屋ごとに女中が一人ずつ付いているというもてなし方、一部屋といつても四人から六人であつたが、普通の観光地なら精々、女中さんは二部屋とか三部屋くらい受持つのが常、それなのにこゝだけは美人一人ずつのサービスだつたと特に男子職員、いまだにその旅情にひたつている

私はハンズカシー

村山クツキングの村山先生が二、三日前、仕事のことで上京、村山先生の先生がやつているという京橋の中央公論のビルの中に開店したレストランに入つた。こゝはスチームが通つており、冬なお暑き天国であつた。女友人三人と一緒に入つたのだが、途端に男性客が一斉にこの三人組に視線が集まつた。オーバーを召していただけにハズかしいやら暑いやらで汗がほんのりと額ににじみ出たくらいだつた。—帰宅してからも「なんでらん」と頭を冷しながら考えていたが、フト自分の店の週刊雑誌に目を通していたところ「日本人はスチームのある部屋にあつてもオーバーをぬがない、おかしな民族だ」と出ていた。なるほど、そういえばあのレストランにいた男性たちは全部オーバーをぬいでいたつけ！「ホンに田舎娘はハンズカシー」。

懇親会

磐農第一回卒業生の懇親会は廿四日正午から白鳥温泉春木屋で開く、会費五百円。

100貨店

軍隊時代の風呂場の入浴状況は芋を洗うが如きだつた古参ものから「入れ！」の号令一斉にあついもぬるいもかまわず、芋の如くみつちりと入れられ頭を湯舟から出すと、米をマスに入れてはかるように、風呂かき棒で湯舟をスーとかゝれたもの。一寸でも頭が高ければ「ゴツーン」とこの棒に当る。全く「ひでいやアー」であつた。人口が増えたゝめか、産業革命のためか知らぬが、就職難時代は依然として続き、神武以来の好景気クソくらいと叫ぶ人たちは多いハズ。軍隊風呂の如く、泳ぐスキ間もないほど世間に余裕がなければ、人を倒したり、馬鹿にしてかゝらぬと自分が溺れ死んでしまう。当り前に泳いでいても何時、人は溺れさせられるか知りやしない。買収とか供応は世の常識とまでなつてきた。何につけても当り前が当り前でなくなつてきた昨今。（龍人）

誕生日の運勢 三世相

十五日 この日生れの人は智的方面の人であり、利財は得がたい又智的に進んでもズバぬけて第一流人になるものは少い。中途半端な人になりやすい。

新しいDPは富士

連夜バンド演奏 女店員募集 グリーン

貸ふとん 平市新川町 電四二二番 スズキ

皆様の衣料品の店 鈴屋 平市大町 電1788

可愛いお子様の保健と衛生の御相談は…… 電話40 1940番へ！ 関内薬局

ウイスキー ¥40 酒 ¥80 紫苑（シエン） 平市一丁目 電1406

社員を求む▽男女二十一才以上の方▽給与其の他委細面談 平市大町六電一二七七 千代田生命平支部

急募▽トラック運転助手二名▽年令その他委細面談 平市白銀町九電一八二七小橋砂利店

下宿▽貸間も可▽三畳、四畳半数室▽学生、勤め人向▽閑静通便 平市月見町五九 片倉製糸北裏高野キヨ

男子店員若干名▽新制中卒程度▽通勤、住込可▽優遇す委細面談平市松方岡公園前電六八九吉村ガラス商工

質▽どなたもお気軽にご利用願います 平市四丁目局前裏通 電話九五〇番 アカトモエ 赤巴

急募 女店員若干名採用 優遇履歴書持参委細面談 安田屋呉服店 勿来市植田町電話一四番

急募 三輪車運転手 一名 トラック運転助手 二名 ▽宿舎の設備あり▽委細面談 ユタカ建設工業KK 平市才槌小路一六電一二二七

各眼科医指定 玉屋 平市二丁目電910

マイツル粉石鹸 代理店 袋屋本店 電516

新製 オネストペン 600円 1000円 1500円 2000円 プラチナ萬年筆インキ 代理店 岡万年筆店 平市 電399