夕刊 いわき民報
発行所 平市田町六三
いわき民報社
編集部 電381
広告専用 1222

今中眼科 平市 郵便局そば

待望の平駅裏口改札
愈よ着工 四月から開始

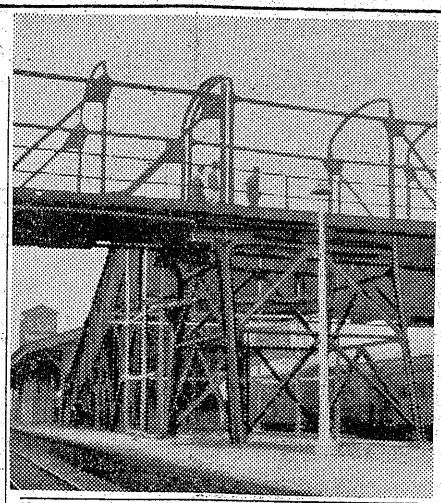

平市鉄北地区市民待望の平駅裏口改札は十五日から殺々着工、三月末までに完成予定で四月一日から改札を始めることになつた。裏口改札は鉄道用語で橋上改札といい、総工費三千万円（国鉄、平市とも六十五万円負担）で着工、場所は磐越東線ホームの上に当る跨線橋西口を抜いて平安橋の中央に連結する。出札は行わず開閉時間はまだ決らないが、駅員二名を増員、改札口は四カ所とする。

四月一日からは通勤者、通学生の乗降、一般の西口降車は一段と便利になる。

【写真は平駅裏口改札地点】

建築士会総会

県建築士会浜通り支部（支部長近藤一利氏）は十七日午後一時から常磐市吹谷「割つた」で総会を開き、一、経過報告二、事務報告三役員改選など行われるが、支部長には近藤一利氏（鈴木建設KK社長）の再選説が強い。

常磐予算市会
廿七日に招集

常磐市では二十七日午前九時から卅二年度予算市議会を開くが会期は議会運営委員会で決める。

火災協常磐支部

火災商工協同組合常磐支部（支部長吉田泰平氏）は七十億円火災共済達成運動の一環として二十三日午後一時から商工会議所会議室で推進委員会を開く、県から上野事務官、共済組合根岸専務理事も出席する、常磐市の現在の申込みは二百五十口、二千五百万円に達しているが、まだまだ増口の要ありその促進対策について協議、割当などが決められるはず。

教員研究物展覧会開く
廿日から

平市立小中学校教員研究物展覧会は二十日から二十一、二十二の三日間、午前九時から午後四時まで平市公会堂日本間で開催される。

春季防火週間
廿八日から猛運動

春季防火週間は来る二十八日から三月十三日までの二週間実施されるが、二十八日から六日までの前期一週間は車輌防火、後期の一週間は一般の防火に当るが、車輌防火週間には主として❶車輌に消火器が積載、❷バスの非常ドアの点検❸バスに火災が起つたことを想定しての避難訓練の指導などを行うまた一般防火週間には全国的に見ても昨年末から今年初にかけて異状乾燥のため神武以来の火災が続発して居り、例年よりも厳重に❶公民館で臨時大会を開き、田畑参加❷旅館、銭湯、大工場などを重点的に特別査察を行い❸市内及び市内映画館における防火広報宣伝活動などを実施する。

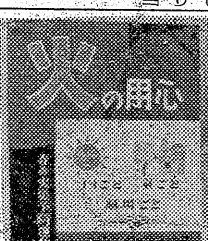

【写真は春季防火週間ポスター】

小田翁の法要

石城郡好間村小田亀太郎氏は偉功院殿（故小田吉次翁）の五七忌に七七忌百カ日の追善供養を十六日午前十時から良善寺にて百余名参列執行した。

外資同常磐分会で大会

外資同常磐分会（分会長松本庫造氏）は二月二日午後一時から湯本公民館で臨時大会を開き、田畑参加議院議員も出席して補償給付決定などの経過報告などを行う、なお同日午前十時からは理事会を開く。

書初めを掲示
竹町子供会で賞讃される

○…地区内の小、中学生の校外補導に活発な活動を続けている磐城市竹町子供会（会長村上豊さん）では十五日地区内の常備掲示板四カ所に子供たちの新年書初め清書を掲示、父兄から好感をもつて迎えられている。

○…去月五日村上会長宅に会員小中学生二百余名が集つて書初めを行い、このうちとしより初の試みなので小学生だけの応募をうけ、集つた作品六十余点について審査会、銀、銅賞をつけて優秀作品を父兄の見やすい掲示板にはつたもの。すぐれた企画だと喜ばれている。

農事講演会
湯本で開く

常磐市農事研究会（会長高原氏）では十九日午後二時から湯本公民館で農業講習会を開く、講師は法大教授大島清経済学博士で「最近の農政をめぐつて」と題し講演する、入場無料、なお同夜七時から磐崎小で座談会を開く。

研町の舗装
きのう完成

平市研町地内の国道六号線は兼て舗装工事中だつたが十五日に完成十六日から車馬の交通を許可した

磐城、豊間、四倉線県道の平市大字上大越字沼畑と大字下大越字上袋の境界にある田中橋（長さ三・五米、巾五米）を巾七五米に拡張するため二月十五日から三月十四日までの一カ月間車馬の通行止めを行う。迂回路線は平・江名線で田中橋は工費五十万円で巾七・五米のコンクリート橋に架替えられるもの。

田中橋架替

石灰窒素の不足から
尿素、塩安等に切換
施肥の合理化運動協議会開く

三十二年度稲作に対する施肥合理化運動協議会は十六日午前九時から石城財務事務所会議室に県、県農協中央会、県経済連と地元側から経済連駐在室、農業改良指導所、農協、信連ら関係者やく百名が参集、石灰窒素の絶対数量不足に伴う尿素、塩安、硫加燐安利用による施肥合理化改革につき今の指導方針を協議した。

化学肥料改革の焦点となつた石灰窒素の移換は原料の石灰石を製者が利潤の多い時代の幅児ビニロンカーバイトに使用して来たため石灰窒素の生産高は従来の七十％を下廻り、石城地方でも年間使用量が一千㌧といわれるだけにその影響は稲作を左右する現況にある。

このため県では窒素成分から比較すれば割安による尿素、塩安、硫加燐安の使用に全面的に切り換えるべく関係者から全農家に啓蒙推進することになつたもの。転換肥料の成分効果と使用方法次の通り

▼尿素、塩安＝いずれもアルカリ性だが硫酸根を含まず、特に秋落ち水田を防止出来る。窒素成分は尿素四十六％（四四％）塩安二十五％（四％）

▼硫加燐安＝高度化成の窒素燐酸加里で窒素十四％、加里九％、燐酸十二％を有し、泥田、漏水田、浅耕田に最適。

ただし乾田の水掛けの悪い田には重点的に従来の石灰窒素を使用する

磐城職組の改選

磐城市役所職員組合では任期満了に伴う正副委員長、書記長、執行委員の役員選挙を二十一日行う。

速効性だが、使用に注意すべきことは水に解け易いから、田に撒いてから三、四日して水かけし、その後水を流さないこと。

十名の調整委選ぶ
松本、矢吹両派の会談で

退る常磐市長選挙に候補者の乱立を防ぐために革新、保守派ともに候補者の調整に苦心しているが昨報の如く保守派では昨十五日夜「こいと」で松本、矢吹両派の首脳部二十余名が集まつて第一次の「調整会談」を行つた。参集した顔ぶれは昨報のようであるが、話し合いを進めた結論としては保守派の選挙をかちとるためには、一本化しなければならないこの方法としては両派から調整で委員をあげて協議してゆこうということに諒解がなり

【松本派】吉田恭平、小井戸庄松渡辺長作、若松修一、塚本中一

【矢吹派】大野英二郎、駒木根定之助、庄司浜吉、高木寿男、吉ぼか田直文

両氏のうち誰にしぼられても一切をこの「十人調整委員会」に任せここで決められた候補者に対し全力を結集して来るべき市長選にのぞもうというのである。

好評なパートタイム制
発足から一年、働く人捜しに大童

昨年二月一日発足した平職業安定所のパートタイム制（簡易職業紹介）は早や一年を迎えたが、その利用価値が認識されてか求人が殺倒、登録者が不足するという成功をおさめている。同所のパートタイム登録者は未亡人など二百八十二名だがこれでも引つ張りだこで求人数をおぎなえず、年間求人数は千六百五十五名に上つており今後の求人増が見越され「パートタイムに働く人はいませんか」と職安所では登録者捜しに大童。好成績をおさめた原因は登録者が皆真面目で既に三名が常用となり最近では竹林病院に掃除婦として十日間契約で勤めた好間村北好間字松坂鍬田タエさん（四）などは、働き振りが余りにも立派な為表彰してもらいたいと病院から職安所に申請があつたほどで、鍬田さんも真面目さが買われて常用契約に決つたなど、パートタイムに働く人達は何処の職場でも歓迎されている

昨年 赤痢死が廿七名
前年より多く二六八名

平保健所管内の三十一年度赤痢罹患者は二百六十八名と前年より七十七名の二十六％も多い戦後最高の赤痢禍だつた。特に死亡者は前年の四倍に当る二十七名に達し、保菌者も五十三名増の二百五名だつた。同所管内の赤痢は三十年まで逐年減少して来たが三十一年に入つて急増したもので、内訳は赤痢二百十四名（死亡三）疫痢五十四名（死亡二十四名）で、今年も一般の赤痢に対する衛生観念が徹底しなければドライ気候と合わせて赤痢禍が予想される。

赤痢

平保健所では冬期赤痢防止対策として一月二十二日から二月十三日まで第一次検診を行つた結果、十六名の赤痢保菌者を発見、事前に隔離施療して赤痢のまん延を防止した。これは昨年四名の四倍に当り、三十一年度から急増した赤痢の結果を示している

同所ではさらに二月下旬から食品業者、学校病院などの集団給食者水道従業員三千名の第二次検診を行い、三十二年度赤痢禍を防止する。十六名の市町村別内訳次の通り。

平二名、内郷二名、常磐二名、三和三名、好間六名。

16名の保菌者発見
下旬から更に検索行う

遠藤ユキさん

（平市六字豊間字八幡町七、豊間郵便局長遠藤章氏母堂）二月十六日午前十一時半老衰のため死去。九十一才。葬儀は十八日午後二時自宅にて執行する。

天気予報（十六日）

【今晩】北風曇、一時小雪か小雨が降る。

【明日】北風初め曇、小雨か小雪の降ることもあるが午後からは晴れ間が出る見込。

【明後日】北西の風晴、時々曇海上今晩明日とも風波あり、一時やゝ高まる、明後日日中多少風波が出る見込。

オオタ号 新車発表会
小型四輪車の決定版
愈々待望の三人乗
リモートコントロール式出現!!
その他各種車展示
御高覧賜わり度く御待ち致して居ります
日時 二月十七日 午前十時より午後六時
場所 東洋自動車株式会社
東洋自動車株式会社
平市堂前一七番四〇六 二一〇一

自由民主党 時局大講演会
（石城支部総会通知に1月17日と印刷されてありますが2月17日の誤りにつき御諒承願います）
期日 2月17日午後2時
会場 平市公会堂日本間
講師 自由民主党幹事長 三木武夫
前大蔵大臣 江口寿一
同 津島議院議員 春日守
衆議院議員 下山参木
前 村江

クスリは武田薬局 電709

社団法人平医師会附属
第六回入学生募集
◉試験日四月五日◉願書締切三月末日
浜通り唯一の公認指定学校
厚生省指定福島県公認（募集人員二〇〇名）
平高等理容美容学院
平市田町二四（電二一〇五）
福島県公認（募集人員六〇名）
平准看護婦学校
平市南町七六（電二〇七）
◉入学案内願書用紙は当校にあります

いわき民報　夕刊　昭和32年2月16日　（2）
（第三種郵便物認可）

インド見聞記

常磐炭鉱労働組員
湯本財産区会議員
鈴木　十（みつる）

（中）

④サリーの女とインド美人

男が女の人の美しいのを喜ぶ以上に、婦人は現在以上に美しくありたいと願い努力する。これは自然の摂理であろう。たとえ精神美に勝る美しさは無いといわれても装いに意をこらす。私がインドに来て一番綺麗だと感じたのは外でもない、サリーで体をかくした婦人の姿であった。いままで着物を着た日本人、洋装をした外人などに見慣れていたためであろうか？いや、支那服姿よりも好きだというのは私だけではないはずだ。

サリーは無地の色物から模様もの色彩も柄も多種多様、生地は木綿から絹までであり、普段着から高級品にいたる巾広い種類があるが、真白なサリーは未亡人が用いるものとされている。機械織りから手織りまであるのは日本と同じこと私も生産にカシミール産の絹のサリーを求めて来たが、これはインドでは高級品に入るといわれている。巻方も教えられてサリーとはこのようなインド婦人の着物かと土産話を一つふやした。しかし全部の婦人がこのような服装ではない、洋装の人もおり、また宗教の相違で飛つた装いの人々もいる。

カルカッタのバスの車掌は全部男で、女の車掌さんは一人もいない、鉄道の駅員もまた然り、タバンを頭に巻き、ひげ一面の顔の車掌さんも、私にはインド情緒、驚かだつたが、仕事の荒つぽいのが玉にきず、ボンベイでは女の車掌さんもいる。バスや電車には婦人席が指定されていて、一人でも女の人が坐っている時には男子は同席しないし、女が「そばに坐るな」と断るのが普通で、同席を許すのは特別の婦人か、若い夫婦位だ。その習慣の中で成長して来たインドの男は満座の中で断られて、恥をかくより坐らないのが普通だ。

そうであるから満員の電車や、バスで男がすし詰めになり、女子が二人席でひとりで涼しい顔で乗つていても、だれも不合理とは思わない、そのかわりでもなかろうが、男子席が空いていても、また老婦人が立つていようとも、男は席を譲ろうとは絶対にいわない。欧米のレデーファーストではなく、宗教上から来たものであろうこの風習は都会から町、町から村と、辺ぴな地方に行くに従つてやかましいということである。

インドでは働いている婦人の多くはレフジー（避難民）で、一般の婦人で勤めているのは余程遠歩的、近代的な家庭の者に限られているということであるが、これは宗教上の影響による点も否定できない、けれども男子失業者の多いのが、女子の職場進出をさまたげている一因であるとの見方は誤りでないと思う。インドの第二次経済五カ年計画と、労働者についての認識不足を恥かしく思つたほど美人や、好男子が多い。第一に日本などとは異り、インドの人種はいろいろあり、色の黒い人もいるかわり、色白く容姿端麗、欧米人と初めは間違えたくらい鼻が高く彫りの深い、さながらギリシヤの彫刻を思わせる人々もある。またこの人達には眼鏡をかけている者が多いので、なお一そう西欧人らしく見えるのだ。

ハイヒールに近い装束に目の覚めるような原色の薄いサリーを着て歩く婦人、本を小脇にかゝえサリーをなびかせながら行く女子学生の発らつたる群像、一方、炎天下、頭に荷をのせ、黙々と働いている、はだしの女子労働者が粗末なサリーを着ていても、サリーの良さや、インド情緒に変りはない

帰国の船がホンコンに入港した時、クリスマスセールでにぎわつていたホンコン島の大通りで見かけたインド婦人はサリーの上にオーバーを着ていたが、ホンコンなどでは珍しいので、なおさらサリー姿は美しいと思つた。インドの映画に出て来るサリーにはまた別の趣きがある。

⑤誕生祝いと結婚、葬式

これは珍しい、ところ変れば風習はどうまでも変るものかとおもう。白く塗つた話に誕生祝いと、結婚のことがある。男子誕生となると何もお祝いをしないというひどい差別待遇、それは「娘を嫁にやると家産が傾く」との考えがあるからだ。まず男女が結婚適令期になると、日本などのように男の方から、お嫁にください と申込むのではなく仲人を介して嫁入る側が、持参金付きで「嫁に貰つてくれ」と、男の家に交渉する習慣だとのこと、そうすると男の家では「うちの息子は学校を出さえさせるのにいくらかかつたとか、他からも申込まれているから」などといつて息子の相場を引上げ、持参金をせりあげるかけ引きをする。このようにして女は「貰つてもらう」ことになる。従つて持参金はどんな貧乏な人でも二万五千円から二万五千円位、上流階級になると十万ルピー（八百万円近く）持たせてやらなければならない。これでは娘三人嫁にやれば云々の日本の比ではない。（つづく）

―写真はインド美人とインドの婦人労働者―

『山女魚つり漫筆』②

まきの　ちようしん

私が四時川分校前で会つたのは実に素晴らしい肉体美をもちコバルト色に化粧し、処女の恥らいを全身にただよわせている素朴で気品のある。人呼んで山の女王という山女魚である。

この話を学生に披露したら、学生曰く「やまのおんなのさかな」と読んでくれた。ふき出して終つた。自分の学徳の至らなさが悲しくなつた。「女」は「め」とよむ。大原女、采女（うぬめ）、長女（おさめ、上代の下女のこと）などの例の如く…平仮名の「め」というのは、漢字の「女」の草書体から生まれた文字である。ここから説明して「やまめ」と教えた。驚くなかれこれが当地方きつての名門校といわれる一年生の一部分の者である。入学前の課外講義での余談である。私は悲哀を感じこの連中を三年間教えることに恐怖を抱いた。漢字の読解力の不足は後で困るのである。高校生が一番興味の薄いのが漢文と文語文法だと告情をいう。果して三年卒業しても満足な漢字がかけない。ちべなる哉と思つた。

山女魚といえば伊豆の狩野川あたりでは二月一日が開禁になつているようだが、この県は内水面漁業調整規則第三章第二十七條にます科の魚ます、虹ます川ます、いわな、やまめは十月一日より翌年の二月三十一日までが禁漁期間と歌つている。加えて、いわな、やまめの体長を制限し、全長九糎以下、ます類は十五糎以下を誤つてはいけないと明示してある。

こゝで釣人の品性と道徳ということが問題となる。この付近の各河川で開禁以前に土地の管理者が試釣りと称して解禁に露代山女魚をものして平気な顔をしているのが多い。四時川へ出かけたときも部落の長つあんが二月下旬に尺近いのをあげたとかの風評が広がつていた。よく聞いていると禁漁期間など全然知らないのである。こうなると規則などは県の役人が勝手に決めて善良な サンデーアングラーの良心を害める為に定めたものとしか思えない。困つた損失である。それでなくとも年々歳々減少する遡流魚である。私は昨年九月二十日馬文川を最後に丙申の山女魚と別れたのである。そのどかに性本能を満たさせ静かに産卵をすませて増殖を計り、来年を待つたのである。はやる心を抑えることは苦痛ではあるがすつきりして何か明るいものである。

翌月ごろになると木の葉山女魚と称する愛すべき四、五寸の美しい色を呈している。秋の落葉と共に流れるからこの名称があるのだろうか。ある釣人が、在阪の老母の土産にするために孝心もて渓流に出かけたところが美しい木の葉ばかりしか釣れない。締めて釣りあげた木の葉を腰ビクに入れて帰途についたが、途中で見事な型揃いの山女魚になつていたという善老の滝に似た話をしたが、矩に逸つて則を超えた、ほゝえましい釣り談ではあるまいか。おくゆかしい話である。皆このような情緒を解する人なら釣場に臨んでも禁の眼にもならないのだが…。その卵を許せる様な気がした。

然しものものしい調整規則を知つて山女魚、岩魚を釣る人は少い、川のおきてを守るか、県の釣人が同結して規則の改正を請願するか道は一つである。

山女魚はさまざまな名称をもつている。東日本と西日本では体色を異にする。即ちアマゴ型（山下鉄工所）

災害事務打合会

―新脚立販売―AD社ではこのほど関東製作特約店の指定をうけカント一式折畳鉄梯子、脚立の販売を開始。二ツ折三千円から二十数種。

―千代田火災保険で移転―平市才槌小路二六千代田火災保険平営業所はこのほど平市営前四の七に事務所を新築移転した。

―木村煙草店が開店―平市田町一九一　梅の湯前に木村商店が開店。雑貨のほか煙草小売をはじめた。

―平AD社で災害事務打合会―平市白銀町平午後から平土木事務所にて災害発生時の被害調書作製や、その提出の飛運化、国庫補助率求など事務の円滑化を図るための打合せを行う。県河港課秋月、小岩両技師も出席指導に当る。

海工

熔接合格者

東北海運局小名浜支局では昨年十二月磐城市日星製作所と三好工業所の二カ所で実施した溶接工技術試験の合格者二十七名（二級十名、三級十七名）を次の通りこの程発表した。受験者は四十名

【二級】佐藤清美（日星製作所）愛沢美正（同）渡辺幸（同）佐野義夫（金成鉄工所）水野谷晃夫（同）武田好雄（山口鉄工所）笹川進（鈴廣鉄工所）渡辺勝彦（那須工業所）四家利夫（金賀鉄工所）渡辺勝美（同）

【三級】鈴木一義（日星製作所）阿部得人（同）木村文男（同）蛭田定男（同）阿部恒雄（金成鉄工所）佐藤包次郎（山口鉄工所）安井岩栄（同）鈴木与平（四家鉄工所）鈴木喜一郎（坂本鉄工所）吉原三郎（同）鈴木昌治（鈴廣鉄工所）平山樹雄（同）坂本恵彦（同）那須光郎（那須工業所）黒田昭二（同）金賀武彦（金賀鉄工所）山下房勝（山下鉄工所）

肉の御用は 三二三屋へ TEL・323
かっぽう 開花
ノザワの自転車 自転車 リヤカー モーターバイク 各種御用の節は是非当店へ 門馬自転車店 平市六丁目電（呼）551
セイコー時計 シチズン時計 ビクター・コロンビア ラジオ・レコード パイロット万年筆 やっぱり時計は金光堂 TEL 195
新しいDPは富士 富士ネガ 平印社 TEL 1300
なんでもあとくちが大事です お正月はすみましたが、お餅はまだ沢山残つています。このお餅をおあがりになつたあとは藤越のおいしい漬物でサツパリなさることがなによりです。
●金城たくあん 百匁 三七円
●いさみ漬 〃 六〇円
●なすの辛一漬 〃 八〇円
●たか菜づけ 〃 二六円
藤越 平市 小名浜
出火御見舞御礼 十五日午後十時五〇分出火の際は早速お駈付け下され消火に御協力を賜わり且つ御見舞を頂き誠に有難うございました 混雑中のことて御芳名御伺い洩れもあることと存じますので略儀ながら紙上にて厚く御礼申上げます 磐城市林の上 林の湯 鈴木勝彌
近火御見舞御礼 十五日午後十時五〇分ごろの近火の際は早速お駈付け下され且つ御見舞を賜わり誠に有難うございました 混雑中のことて御芳名お伺い洩れもあると存じますので略儀ながら紙上にて厚く御礼申上げます 磐城市草下駅前（電二六七）小野平吉 製氷 冷凍 海産物商 カネキ商店
近火御見舞御礼 十五日午後十時五十分ごろ近火の際は早速お駈付け下され且つ御見舞を賜わり誠に有難うございました 混雑中のことて御芳名お伺い洩れもあると存じますので略儀ながら紙上にて厚く御礼申上げます 磐城市林の上一九一 内山産業
★燃えないベニヤ板★ ★ノザワスレート製★ アスベニヤ 特約店 大谷建材店 平市紺屋町電二六
快鼻湯 蓄膿症、鼻カタル、鼻カゼ、頭重、肥厚鼻炎性、鼻汁多加症 鼻病一切 その他鼻病の為に記憶力減退の方々にも賞讃されております。いろいろの手当をしてもよくならない方は一度御相談下さい 水野薬局 平市一丁目一〇 電話 六九九番 支店 好間 村稲荷下

ポン中毒の精神病者 実母を殴り殺す

農家の次男山中に潜伏中捕まる

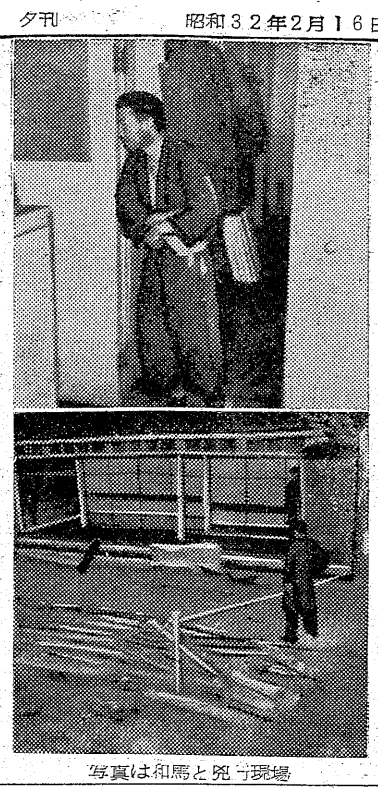

写真は和馬と兇行現場

旧正十六日の十五日の白昼精神異常者の息子が実母を殴り殺すという事件が磐城市内に発生。

十五日午後一時ごろ磐城市大字岩出字天神一六農永井留吉さん(五九)の二男和馬(三)は自宅前の庭で実母シチさん(五)と藁仕事をしていたとき和馬がシチさんに「家内もめをしたことがあるか」と尋ねたがシチさんがこれに返事をせずまっていたのでカッとなった和馬が傍の薪置場から長さ二米四十糎太さ六糎のサクラの丸太を持ち出しシチさんの頭部を一撃、シチさんは同市蛭川病院沢医師の手当を受けたが右側頭部複雑骨折、内出血多量で間もなく死亡した。和馬は犯行後、裏山に逃げたが届出をうけ現場に急行した磐城署住吉在駐所内山巡査は一時五十分ごろ雑木林にひそんでいたところを殺人現行犯で捕った。

永井さん方は田一町歩、畑二反歩を耕作する八人家族でこの日主の留吉さんは近くの不祝儀に出掛け三女八重子さん(三)は自宅から南におよそ四百米離れた場所で藷作業をしていて留守、犯行時には誰も居合せなかった模様。和馬は独身で地元の住吉小(現小名浜第二小)高等科を卒業し戦前は横須賀警備部に徴用、二十二、三年から二十五年までは川崎市の石油会社に勤めたが、わがままな気性から退職そのご実家で農業も手伝わずブラブラしていた。二十八年ごろには一日七、八十本ものヒロポンを注射していたこともありヒロポン中毒による精神異常者ではないかとみられている。

近所の人のはなしによればシチさんは和馬をかわいがりよく面倒をみていた。二、三日前にも和馬は自宅で鎌釜を投げつける乱暴を働いていたという。

長男茂さん(三)この話＝世間を騒がして申し訳ありません。和馬には別に仕事も云いつけないで気まゝにしておいたものでこのような事件を起した原因については思あたるふしもありません

約三百万円を横領

元北洋漁業の参事 吉田代平署に挙る

磐城市大字中之作字榎月七〇元県北洋漁業協組参事吉田代(四八)を去

捕調べていたが、二十八年初ごろから三十年十月ごろまでの間に約三百万円を横領したことが判つたこの金は同漁協組の二十九年、三十年の賦課金千四百万円の中から横領し東京、千葉などで競輪や遊興費に当てていたもの。【写真は吉田代】

八万八千円の盗難届

水素の生協、使い込みか

日本水素生活協同組合(理事長佐藤和彦、千八百名)では五日から六日にかけて現金八万八千二百円がなくなり磐城署に盗難届を出した。その後同組合内部でこれを穴埋めした事実があるので、林会計監事が帳簿面を調べたところ、昨年七月ごろ二万円、十二月五日ごろ三万四千五百円が盗難にあつた理由でなくなつているにも拘らず、この金は同組合の収入になつていたことが判つた。

今月末か来月初め

中金常磐代理店の開業

常磐市湯本信用組合(理事長松本久吉氏)が商工組合中央金庫＝中金＝の代理店に指定されたことは既報の通りだが、去る十二日松本理事長が出県、業務開始などについて具体的な打合せを行つた。それによると業務開始は今月末か来月初旬となる見込み、取扱い地域は当初は常磐市だけであつたが勿来市、遠野町、田人村と拡大される に至つた。融資対象は右地域内の商工協同組合であるので目下その実数を調査中である。業務が開始されると四半一期三百万円、年間一千二百万円の商工資金が貸付けられることになるのでこの地方の業者にとつては大きな福音となろう。なお業務開始と同時に中金融資相談所が開設され係員をおき融資について懇切に相談をうけることになつている。

磐城の火事

十六坪焼く

十五日午後十一時四分ごろ磐城市大字林ノ上五七六柴浴場管理人鈴木勝彌さん(六〇)方のかまど付近から出火、かまどと浴場十六坪を半焼し同二十五分ごろ鎮火した。かまどの煙突の過熱と見られ損害五十万円。

すべり台を寄贈

磐城市江名字北町理髪業志賀留蔵さん(四三)は厄年払いの改善の費用(五千円)で江名保育所に滑り台を寄贈したいと十六日同保育所に申出た。

各方部に支部結成

平防犯協 多彩な行事決る

平市防犯協会の理事会は十五日午後三時から平署会議室において約四十名が出席して開かれ❶三十二年度の事業計画❷防犯映画用映写機の購入❷二十二年度予算案❸防犯功労者、善行少年の表彰について▼五月、青少年保護育成と覚せい剤禍防止運動▼六月農繁期防犯警戒運動、春季交通安全運動▼七月、夏季防犯強化、青少年補導強化と水の事故防止運動▼八年は七月に引続く▼九月地域別防犯懇談会と防犯講演会▼十月収獲期防犯警戒と秋季交通安全運動、少年柔剣道大会▼十一月収獲期の防犯警戒と結成を促進させる❸ポスター、チラシ、パンフレットによる防犯及び青少年不良化防止の広報活動❸防犯対策の研究などを行う又毎月の事業計画では▼四月、花見時の防犯警戒運動、春季交通安全運動を決定した。

また三十二年度の予算は百三十円で、事業費に七十万円を見込んで青少年の補導、不良化防止と防犯活動に本腰を入れることになつた。平署で実施した防犯映画は昨年八月以降今年一月までに管内各地の小、中校や公民館、会館、組合などを利用し五十三回上映延二万五千五百人に観覧させている。

民謡と踊り

あす梅ガ香で

スクエアダンス石城サークル(会長滝川保夫氏)では明十七日午後一時―三時平市梅ガ香保育所で過般中山義夫氏から指導を受けた民謡踊りの練習会を開く。

尼子会で 大河内博士の講演会

明十七日開く

尼子会では県整肢療護園長大河内博士を招き、明十七日夜七時から田町「ブラジル」にアメリカの社会教育と題する講演会を兼ね月例会を開く。会費五十円(茶菓代)連絡先は田町、権原方(電二六)

土佐犬闘技 大会賑う

関東北福島公認磐城場所土佐犬斗技大会は十五日磐城市江名漁協組広場に地元の〝大政〟号はじめ仙台茨城、青森などからはせ参じた斗犬八十頭が出場して行われた。夕刻まで四十の取組が特別リングで斗技され観衆を熱狂させた。【写真は斗技大会風景】

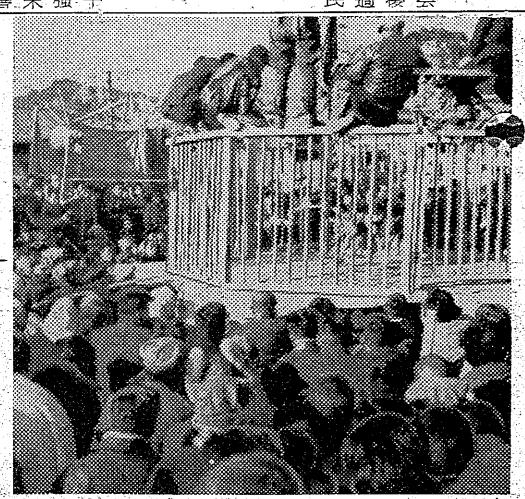

商栄会総会

平商栄会(会長岡崎栄蔵氏)の総会は十六日午後一時から平市田町大貴で開き、昭和三十一年度決算報告、昭和三十二年度予算審議を行つた。

信定院

謹啓の際は御多用中にも拘らず遠路態々御会葬下され且つ御丁重なる御香奠を賜わり御厚志の段誠に有難く御礼申上げます

昭和三十二年二月十六日

四倉町新町三三

喪主　水口忠好

妻　水口ミツ

親戚代表　村口清助

謹厳委員長　三村義兵衛

友人代表　斎藤栄喜三

四倉菓子業会代表　佐藤賈健

石城冷蔵組合代表　馬目勝次

小林

故夫**酒井武夫**謹啓の際は御多忙中にもかゝわらず遠路態々御会葬下され且つ御鄭重なる御香奠を賜わり御厚志の段有難く深謝致します

拝趨御礼申上可くの処略儀乍ら紙上を以つて御礼申上げます

昭和三十二年二月十六日

平市一丁目五

喪主　酒井ちゑ

男　酒井顕

外親　戚一同

うれしいな
さくらの咲く頃一年生
通学服
綿小倉　綿ギヤバ・ビニロン
ナイロン・日毛製品
各種豊富取揃
ホかや　平三　電203

特許　専売
能率風呂
野内商会
平四電一二〇七八

各眼科医指定
玉屋
平市二丁目電910

橘会2月配品
寿々軒作刷毛目小鉢
渋い小鉢ですが　日本料理には好適です　料理は器に依つて美味一入です
趣味のやきもの
武田陶器店
平市一丁目TEL・229

酒喜庵の御定食
80円
電一七一

時報のオートメーション化に！
マルゼンベルタイマー
（自動時報機）
★御卒業記念に
モロハシ理化器械店
平市田町並木通り五四電話一七六九番

今年の夏は早く訪れます

早くも扇風機の宣伝

材料高で4%の値上り

早くも扇風機の売らんかな宣伝が始まった。富士電機と福田電機共催の扇風機展示会は十六日午前十時からいわき民報ホールに平方部の小売業者約五十名を集め、スライド映画などもやって新型ものの紹介を行った。出品は十二点で新型ばかり、デルタ型と称して富士電機の新販売品＝壁掛に最も適したもので、デザインも斬新であり夕ツタ釘一本でどんな場所にも取けられるのが魅力で脚がパイプを用いている。今年は材料高で去年より三%から四%の値上がりとなっているが、売行きは電気機具勿論、劇場、喫茶店、事務所などにも好評を博しているもの。十六の普及化と相まって異常天候予報など（四十㌢）一万四千六百円を最高に一番安いのがベビーファンと称する八㌢（二十㌢）ものが七千二百円、売んどが、わかは、あおふじそら色などアカ抜けした塗色で取扱いている。今年は材料高で去年より売上げ増とみている

【写真は扇風機展示会】

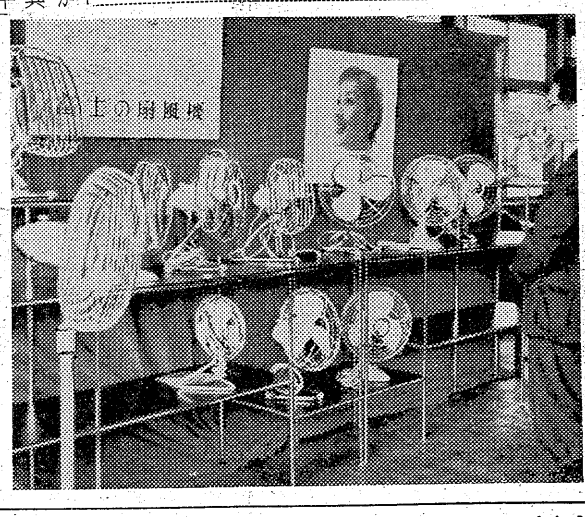

市民の相談室

（問）外国へ手紙を出す場合、航空用の封筒を使わないでも、普通の封筒に規定料金の切手を貼つて出してもかまいませんか。（平市　草野生）

（答）差支えありません。しかしアナタのいわれる航空使用封筒（エログラムといいます）を使用した場合は四十五円切手で世界全国に出せるのですが、普通封筒で出す場合は沖縄など第一地帯（台湾、朝鮮）なら二十五円ですが、ヨーロツパ百十五円、アフリカ百四十五と距離の遠いほどエログラムを利用した方が安上りです（平電便局）

航空郵便の封筒について

――普通の封筒よりエログラムが安い――

曜クッキングスクール

塩鮭のコロツケ

ミルク五勺、玉子一個

◇作り方　塩鮭はタツプリ湯の中でゆで、細くむしる。ジヤガイモはゆで裏ごしてマツシユポテトを作る。玉ネギは細く切り、バターでいため、マツシユポテトに鮭玉ネギを加えてまぜてコトレツト型にまるめ、小麦粉、とき玉子、パン粉をつけて揚げる。ソースはトマトソースまたはマヨネーズソース鮭の代りにコンビーフ、カニなどもよろしい。

（平クツキングスクール）

新薬紹介

ナーベル

グロンサンで有名な中外製薬から新発売された点眼、点鼻液、特長は▼少量でも速かに血管を收縮させ充血を除き善眼用ともなる。この効果はアドレナリン薬の薬物より長時間持続する。▼粘膜を刺戟しないから眼にシミず、鼻に入れてもクシヤミが出ない。副作用なく、乳幼児にも使用できる。鼻がつまつたり鼻水の出る場合によく、頭もハツキリする。値段一〇cc瓶スポイト付一五〇円、一〇〇cc病院用六〇〇円（青葉薬局調べ）

今晩のラジオ

◇NHK　一〇四〇KC　16日

六・〇〇　子供▼新聞▼唱歌集▼なんでも一家は大騒ぎ

七・三〇　土曜の夜のおくりもの▼太郎さん花子さん▼なつかしのメロディ▼とんち教室▼

九・一五　浪曲・吉田駒千代

一〇・一五　落語の時間

◇ラジオ福島　八〇〇KC

六・〇五　トニーの童話

スポット・クイズ

六・四〇　劇「永遠に答えず」

七・三〇　ワンダフルばあちゃんの洗濯屋

八・〇〇　歌のトリスバー

八・三〇　今週の歌謡ベストテン

九・〇〇　福助歌の立体劇場

九・三〇　ロート浪曲歌合戦

一〇・〇五　名作アルバム

裏街道

ショウユとミソ

大塚運動具店のきも入りで生れた「大塚友の会」では去る十二日、スキー部の一行が岳旅行を行つた。運動店の若旦那、富士商会の毛人鈴藤の専務夫妻、ニコニコ飴屋の若旦那、入江セトモノ店の若主人阿部自転車店の若オヤジといつた面々で、二日がかりでスキーを楽しんできた。岳は今雪が多く絶好のスキーシーズンとある。ベテランは富士の主人だが、あまり上手すぎて脚をねんざして二日目はコタツでチビリチビリ。勿論相手はいました。ニコニコさんも脚をやられて、帰つてからもヒコタラ。入江さんはモウだめだーとカンネンしてからは望遠レンズで写真ばかりパチパチ。大塚さんは二十貫授業料値上げの際には出来る夕ケあげないことにしようと決めたというのも御主人の先崎翌峰氏が女性相手の生花をやつているだけにハタから「女の人たちは一円でも安くしてやるのが一番の魅力、値下げが大切だ」と口をひらけば興さん院長にたたられ苦悩を申し続けたいぢめだつた。

平旅館組合　役員会開く

平市旅館組合（組合長渡辺栄映氏）の役員会は十六日午後一時から平市田町とらや旅館で開いた。

夫の内助の功

田町の平高等編物技芸学院では生徒の募集期に入つてきたのでいろいろ作戦をねり、授業料値下げを計画したもの、平市内の各種学校では一カ月の授業料を最低六百円と申合せているため仲々思い切つたことも出来ず、このほど先生たちと相談した。その結果要は内容を充実してサービスし、これから授業料値上げの際には出来る夕ケあげないことにしようと決めたというのも御主人の先崎翌峰氏が女性相手の生花をやつているだけにハタから「女の人たちは一円でも安くしてやるのが一番の魅力、値下げが大切だ」と口をひらけば興さん院長にたたられ苦悩を申し続けたいぢめだつた。

スキーは楽し

しろ、ミソだけは印ものにおされてないだけケツコーな年。

定食拝見

満腹の巻

五十円で腹一杯に山盛めしと味噌汁

――定価五十円也――

「満腹」の看板である定食と、気安い店の雰囲気と、おやんな給仕さんが多いだけ、のんびり食べられるのも特点。お茶のおかわりは何杯でもできコツクさんは岸都治さん。出前は旧市内だけだが、城山方面はダメ。

そ人件な定時食とり要とする）タクワンの大切り二枚、それに味噌汁一杯となつている。味噌汁は場合によつてスープ汁になる時もある。労働者でもこの定食ならば結構、満腹にはなる。一日平均の注文は百件だそうだが、主にツトメ人の注文が多く、出前もいそがしいようだ。この定食は昼夜違うわけでなく一日同じだが、気やつぱりなれるーいつても腹拡張ならば六分くらいーのめしと魚のフライ二枚（ソースを必けだが、城山方面はダメ。

生活のメモ帳

ご飯をたくときに出るおねばはふきこぼすと大切な栄養分が失われる。

誕生日星の運勢　三世相

十六日生　親切にして正直、家庭に執着する風がある。賢母とか賢妻とかで家庭的にめぐまれるさてどこに神のとりちがいで？があつたのかフランスの救国主であつたジヤンヌダークはこの日の生れである。

十七日生　鋭敏な頭脳と繊細な精神があり、これが二つ同時に現われてウルサ型風の人となる。利財の多くを望まず、自己の徳、又業績の点を考えて世渡りすれば後年はかえつて身の安全幸福を得られる。

100貨店

寄生虫は母体に害を与えながら自分だけ楽しく生きる生物である。しびれつこく、下剤ぐらいでは殺せない。クスリの力が必要となる。だがクスリも盛りようで強すぎると母体を損ねてしまう。そこで駆虫法にはそれを覚悟で一気かせいにやるか、時をかけ気永にやるかの二方法となる。母体が満足だからといつて投げている人もいるが、これが次第に駆虫困難なところにモグリ込まぬとも限らない。そうなつたらことだ。世の中には寄生虫らしくない寄生虫もいるが油断は禁物。ニワトリだつて寄生虫がいればタマゴをなさなくなる。経営上のムダは単に資材とか電気代、消耗品のたぐいではない。寄生虫根性こそ恐しきムダと知るべし勿論、寄生虫と判ザメとは別ですがネ。

（龍人）

映画案内

◇平市　十九日まで

★世界館（七・四二）誰かが殺される（八・三七）子の刻参上

★東映劇場（六・四二）神変美女桜（八・四二）修羅時鳥

★ひかり座（七・二三）敵中突破せよ！（八・五二）十人のならず者（十八日まで）

★平館（六・二五）頌（八・二〇）美女こうもり

★乗楽館（七・四〇）必殺の一弾（八・四五）山（十八日まで）

★民劇（六・二〇）親馬鹿天国嫁取り試験（八・二〇）大安吉日

◇常磐本座　夜六時二〇分

★湯本座　夜六時二〇分　地底の唄　悪魔の島（十五日まで）

★三阪座　夜六時二〇分　ブワナの悪魔　叛逆者の群れ（十五日まで）

★常磐座　夜六時二〇分　追跡七十三時間　檜山大騒動（十六日まで）

◇磐城市小名浜

★国際　夜六時二〇分　くもの巣城　最後の銃撃

★磐城座　夜六時五〇分　君を愛す　静と襲経

★金星座　夜六時二〇分　龍虎の決戦　土俵の鬼（十六日まで）

★銀星座　夜七時　ボスを倒せ　誇り高き男（十八日まで）

★東映　夜七時　母孔雀　朱さや龍り通る（十七日まで）

◇勿来市植田　十六日まで

★菊多館　夜七時　妖蛇の魔殿　妖怪海峡

★うえた館　まだら蛇

DPはタナカ
料亭　小筥　むこの二番
国鉄、日通、通運、加盟
ジヤーマン・カンパニーは米国にかける最も著名な製靴会社の一つで　その傘下には日本では　千代田製靴が東洋唯一の提携会社として資本導入と技術の指導を受けています
特約店　3大メーカー　よだ　日本アシア　大沢
銀座・二丁目店
敷島紡績　メリヤス糸のメリヤス　茶目や　平駅前白銀通
ナショナル　オンキョー　代行店　特約店
ラジオと家庭電化器具は信頼できる分割払いで！
（現品先渡）　酒井無線　平市五丁目電1990
開花亭のパン
大木屋の銘菓　水石山　モシモシ一六〇九
造花専門　橋本屋　平市新川町電一九四八
コーヒーとカレー　世界館前　たかを
公認　平宅地建物取引所　平市才槌小路踏切際色川材木店内電二六一
学生さんの　修学旅行に　進学に　就職に　註文・既製靴　一割引奉仕　第一靴店　平市三丁目電446
矢ヶ崎犬猫医院　獣医師　矢ヶ崎有信

★お電話下されば遠近にかかわらずすぐお伺いいたします　平市鎌田　電(呼)1275
三馬弘進のゴム靴合羽　丸高　TEL649
急募　旅館女中　三名　▽年令二十三才以上三十才まで　▽なるべく経験者を望む　▽高級優遇す　割烹旅館　初音荘　常磐線広野町映画館前
急募　女店員若干名採用　優遇履歴書持参委細面談　安田屋呉服店　勿来市植田町電話一四番
社員を求む▽男女二十一才以上の方▽給与其の他委細面談　平市大町六電二七七　千代田生命平支部