（1）日刊（除日曜）　昭和21年6月1日第三種郵便物認可　　昭和24年2月28日連輸省特認第233号

いわき民報

夕刊　昭和32年1月8日　（火曜日）第3262号

夕刊 いわき民報

発行所
平市田町六三
いわき民報社
編集部 電381
広告専用 1222

通学服
小学生より大学生まで
各種豊富取揃え
専 会員の店
カバかや

きのう平市内に三ツの火災

石炭会館も全焼

火の廻り早く書類焼く

強風注意報が発令された正月七日平市では昼過ぎの映画館ひかり座の半焼を始め、神谷の小火夕刻の東部石炭会館の全焼と二件の火事が続発、その損害額は合計千五百万円にも達した。これは過去五年間の損害額を半日で焼失した結果となり「平市には大火はない」という市民の火災に対する観念を完全にくつがえしてしまった。

七日午後六時九分頃平市堂の前一八財團法人東部石炭会館裏口付近から出火し、一カ月余も雨が降らず乾燥し切っているため、またたく間に屋根裏に燃え拡がり同会館百四十五坪と、隣接の同和酒類販売連合会、東部石炭協会共同所有の倉庫三十三坪を殆んど全焼したが、九時四十九分ごろ再び残り火が燃え出し、消防自動車がかけつける迄消防署はてんやわんやだった。この石炭会館は平市の南方に位し、近くには新川が流れているが、折悪しく渇水期の為、小型ポンプのみがこれを使用する有様で、平消防署の全車八台のほか内郷、常磐市からかけつけた消防車十七台が出動したが、屋根に水をかけるなど適切な処置を施したため全焼を免れることが出来た。

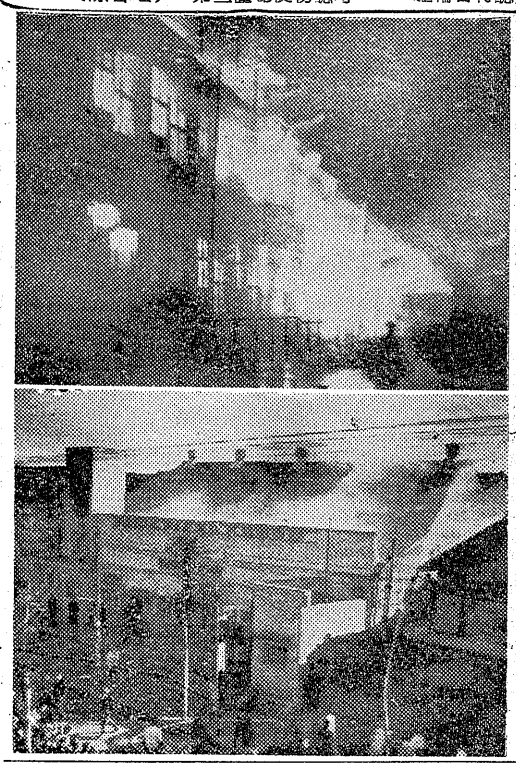

【写真は燃えつづける石炭会館―上―とひかり座の火事】

同会館は去る昭和二十三年四月二日約二百万円で完工、現在は東部石炭協会、東部石炭鉱業連盟、東部炭鉱技術会、東部石炭懇話会、福島県炭鉱購売会連合会、同和酒類販売KK、常磐石炭販売KK、石炭鉱業整備事業團東部支部、水石山學生園事務所の十團体が收容されていたが、余りにも火の廻りが早かったため、殆んど書類を持ち出す暇もなく焼いてしまった。

石炭会館は東部石炭懇話会（会長常磐炭鉱社長大越新氏）の所有で八日朝は同会館前で炭鉱関係者を始め見舞客でごった返し、見舞にかけつけた炭鉱労組員は唯呆然とその焼跡を眞つめていた。平署ではくすぶる現場でその原因を求めているが、火の気のない処から出火なので慎重に調べている。損害は約一千万円と見られているこのため東部石炭懇話会では九日懇話会、同和酒類販売KK、常磐炭協議会連合理事会を開き、復旧対策について協議するが火災保険には五百五十万円加入している。いち早くかけつけた石炭協会総務員本郷栞枝子さん（三十）は「写真は燃えつづける石炭会館―上―とひかり座の火事」

ひかり座の出火原因

十五日に開館

【昨報】七日午後一時ごろの出火で半焼した映画館ひかり座（百八十坪）の出火原因は暖房用重油ボイラーのバルブ故障から重油に引火したものと判った。損害約四百万円。なお当日は観客約二百名が入っていたが、係員の機敏な処置で四方所の非常口から待避して一名の負傷者も出さず、密集した繁華街に延焼することなく鎮火した。

焼けたひかり座は復興を急ぎ来る十五日（予定）開館する。

常陽の二階で業務とる

石炭会館

東部石炭会館は七日夜の火災により、別記の收容されている十團体は平市二丁目常陽銀行平支店二階を当分の間借り、業務を続けることになった。

風呂場焼く

下神谷で

七日午後五時十三分頃平市下神谷字宿一一八木材業阿部忠一さん（五）方風呂場から出火同一棟五坪を半焼して間もなく鎮火した。平消防署の調べによると原因は子供の火の不注意から。

杉林を焼く

前後四回発火

七日午後四時四十分ごろ磐城市大字岩字後林磐丹陽一さん（三七）所有の同字後林地内の杉林から出火、約三十坪を焼いて同五時十分ごろ鎮火した。

この後林地内からは去る五日以来前後四回にわたりほとんど同時刻ごろ同じ場所から出火しており不審火の疑いが濃く関係者を緊張させている。

いずれも発見が早かったので去る五日には小松林雑木林約五十坪、六日には杉林約十五坪を焼いた程度で消し止めている。

共有林を焼く

七日午前九時半頃四倉町田部落共有林から出火、雑木林十三坪を焼いて消しとめたが損害五千円、通行人のタバコの火からしい。

新賃金団交

火事の為延期

一月一日以降新賃金七十円アップを要求、二十三日第二回團体交渉を行う予定だった常炭鉱、磐炭労両組織では、東部石炭会館の全焼で東部石炭鉱業連盟側が資料、書類を多く焼失してしまったため團交を一応延期することになった。

四倉町会

十一日開く

四倉町会は十一日午前九時開き玉山地内の日鉱敷地買收の経過を報告し町費九百九十万円支出の件を付議する。

海外移民の家族懇談会

あす開く

平農地事務所では九日午前十時から石城財務事務所会議室で海外移民家族懇談会を開く。当日は全市町村長が出席、昭和二十七年から移民した十六世帯（九十四名）独身者十五名の家族と合同懇談会を行い、ともに情報資料を交換して郷愁にかられた移民者を激励するため慰問品を贈るなど大きく鼓舞激励運動を展開する。

【訂正】七日付三和会新会長久野善六氏とあるは久野和平氏のあやまりに付おわびして訂正します。

天気予報（八日）

【今晩】北西の風、晴。
【明日】北西の風、晴一時曇。海上 今晩は風波がある。明日は風波があるが次第におさまる。

港湾予算の獲得へ

三代市長ら大挙上京

磐城市三代市長、長瀬議長、県議会土木常任委員長小野義一氏、武藤小名浜港務所長ら一行は八日から一週間の予定で大挙上京、小名浜港湾修築費の予算獲得のため大蔵省に陳情運動を展開することになった。小名浜港湾修築費は県が計画した港湾整備計画の第一年度に当るので、第一年度総工費四億二千七百九十万円のうち一般公共事業費として国費二億七千二百九十万円を獲得し、残額は県単独事業費一億六千万円、県国庫補助費一億七千五百万円をもって❶小名浜港西沖防波堤の延長❷港内の暗礁除去❸港湾荷役上屋の整備などを行うもの。

なお一両日中に大蔵省当局では予算内示を行う模様で、磐城市では二億五千二百九十万円という今までにない多額の国庫補助に対し、東北総合開発の波にのりその枠内で獲得出来る公算が多いと有望視している。

寒さに負けぬ健康増進
好評の厚生省認可製品

謹賀新年
やまふる栄養味噌
ヤマフル醤油本舗
塩屋 山崎合名会社
電話（平）十番

謹賀新年
平税務署
署長 門馬定雄
けさ掛心の日その日その日はお納税

昭和32年 謹賀新年 1957

品川白煉瓦株式会社
湯本工場
工場長 秋竹守一

常磐炭砿労働組合
組合長 磯野清治

岡本ゴム工業株式会社
東京都千代田区神田紺屋町二〇番地

神戸牛肉専門
合名会社 緑屋牛豚肉問屋
大塚駒太郎

平安信用金庫

合名会社 ナガヤマクリーナー
永山克彦
平市大町八 電六〇六
支店 平市下の町 江名北町

出火御見舞御礼

財團法人東部石炭懇話会
東部石炭協会・東部石炭鉱業連盟
石炭鉱業整備事業団東部支部
福島県炭鉱購買会連合会
同和酒類販売株式会社
常磐石炭株式会社
常磐坑木株式会社
社團法人水石山自然厚生園
尚当分の間常陽銀行平支店二階に事務所を置きます

近火御見舞御礼

七日夜近火の際は早速御馳付下され且つ御丁重なる御見舞を戴き有難うございました

平市堂の前二〇
矢沢指物店

小針理容器具店

稲本商店

近火御見舞御礼

七日夜隣火の際は早速御馳付下され御消火に御尽力を賜わり御陰様にて大事に至らず誠に有難うございました。
御見舞を戴きながら混雑にとりまぎれ御尊名御伺い洩れもある事と存じ紙上を以つて御礼申上げます

平市堂の前一七
株式会社
大阪造船所
所長 福地敦

近火御見舞御礼

七日夜近火の際は早速御馳付下され御見舞を戴き誠に有難く御礼申上げます
御見舞を戴きながら御尊名御伺い洩れも有りますので紙上を以つて御礼申上げます

平市堂の前二〇
株式会社大阪造船所平製鋼所
所長 福地敦

近火御見舞御礼

長橋町親和会

会長 橋本徳治
副会長 関内半平
竹原次英
会計 加藤房太
顧問 小野園次郎
第五部長 吉野浩平

福地敦
塩坂初太郎
大久保すえ
舘林写真館
尼子湯
仙台屋菓子店
関内半平
いすゞ自動車平営業所
仙台屋呉服店
木田誠一
松沢ツヤ子

吉村ガラス商工
平ホンダモーター
株式会社清水屋
柏屋油店
浄風会
田久千代吉
伊藤庫蔵
藤谷はる
加沢恒保
ポツピー毛糸店
先崎恵明

近火御見舞御礼

七日夜近火の際は早速御馳付下され御見舞を戴き誠に有難うございました
御見舞を戴きながら御尊名御伺い洩れもある事と存じ紙上を以つて御礼申上げます

平市材木町
福島県信用漁業協同組合連合会
会長理事 木常松

近火御見舞御礼

七日夜近火の際は早速御馳付下され御消火に御尽力を賜わり御陰様にて類焼をまぬがれ誠に有難うございました。御見舞を頂きながら混雑にとりまぎれ御尊名お伺い洩れもあると存じますので略儀ながら紙上にて御礼申上げます

靴の吉田屋
平市銀座電四一六

近火御見舞御礼

七日夜近火の際は早速御馳付下され且つ御見舞を戴き誠に有難うございました
混雑にとりまぎれ御尊名御伺い洩れもあると存じ紙上を以つて御礼申上げます

平市銀座
会員店一同

近火御見舞御礼

平社会保険出張所
所長 佐藤治平
平市堂の前一一（電一三八七）

渡辺木型製作所
渡辺宗直
平市堂の前電四一

近火御見舞御礼

株式会社
平製作所
平市堂の前四電四一

浩尚建設工業所
所長 須藤覚
平市幕子町電一四二八

近火御見舞御礼

平市仲田町　田町四班

井坂医院
お好焼幾世
大野亭萬館
料亭金みよし
劇場烹湖月
栄タイプ商会
スタジオ
シ藤鶴之助
須撞球場
平料亭山茶荘
三井医院
の寿しみよし
き明雲堂眼科
山形屋白土喜伯
料亭八千代
ロンシャン

近火御見舞御礼

軽食喫茶すずらん
大河原寝具店
てんぐ屋履物店
椿油店
金古政寿
旭自動車工業株式会社
平営業所
若月定吉助
コマツ看板店
浅草食堂
鈴木歯科医院
丸正商店（衣料卸）
三光舘スタジオ
平タクシー
市井茂
瀬谷百子
若竹
佐藤市四郎

三二三屋
モロハシ理化器械店
神田屋菓実食品店
吉田チヨ
田山魚店
三菱商事平事務所
林稔
小田亀太郎
鈴木助産婦
鳥海菊五郎
ひまわり
大橋秀冬
こども新聞社出版部
大坪化粧店
安田火災海上保険
平事務所
清水医院

近火御見舞御礼

三田小路会

東京王将パチンコ堂
グリーン丸
大塚運動具店
梅の川酒店
大黒屋（化粧品）
大正目郷店
蛇の目
味の素
鳥井書店
玉松
玉満
サーパ
パチンコ
月の井
花屋
永平山
るり半
復一堂

近火御見舞御礼

三井医院
三井五郎
平市田町（電六一五）

近火御見舞御礼

誠光堂時計店
根岸善栄
平市銀座通電一四九六

近火御見舞御礼

平駅前通り　四区一班一組

ヨシダカバン店
ニツコーデパート
木村屋
いづみや
キクチ洋品店
ヤマニ書房
秋山時計店
住吉屋本店
磐城通運株式会社
酒井伴城

近火御見舞御礼

磐城通運株式会社
平市田町五九電三五四・四五八

コマツ看板店
平市田町電一三四七

亀寿司
平市田町電一六九（乙）

三二三屋
平市田町電三三三

近火御見舞御礼

七日隣火の際は早速お駈付下され御見舞を戴き誠に有難く御礼申上げます
混雑にとりまぎれ御尊名御伺いもれも有りますので略儀ながら紙上を以つて御礼申上げます

平和興業株式会社
平舘、東映劇場
代表者 島田勝吉
平市田町電一八六

近火御見舞御礼

じゃんがら本舗
みよし
電六九一　田町店
銀座店

ミルクホール
美智子
大谷美智子
平市銀座街

農家の懐に六億円

産米出荷百%を完納

旧正月前に

石城地方の三十一年度産米は前年同量の出荷要請量六万七千三十石を十二月三十日までに百%完納したほか、旧正月の一月末までには前年同量の超過売渡（十三%）が見越まれており、三十年度の大豊作に続く豊作だったことが立証された。ただ山間部の冷害で好間、遠野、常磐、三和、小川、田人、川前、常磐の八市町村地内農家から二千五百石の予約売渡減申請が出されているが、この冷害を除いても三十一年度産米は平年作を超える二十万石近くの收穫があった訳で旧正月前の石城農家一万六千戸には、予約奨励金を除いた約六億円の現金收入があることになる。

組合事務員募る

磐城市役所職員組合では組合事務を取扱う事務員を募集している。資格は男女年令を問わず市内に居住し謄写技術、珠算の出来るもので月收五千円。申込締切りは十五日。

暴力団二名挙る

常磐署では年末年始にかけて暴力団狩りに全力をあげていたがこの程同市二函二四五無職傷害恐カツ前科六犯斎藤儀吉（ニ九）同市二函八九無職傷害賭博前科二犯佐藤筏郎（三七）同市二函二八露店商傷害恐喝二犯斎藤信雄（三）を検挙取調べていたが、右二名は去る四日午前一時ごろ同市八仙地先で付近の飲食店で顔を合せた東京の観光客伊藤孝資さん（四三）にいんねんをつけ現金一千四百五十円をおどしとった上、顔面を殴り全治十日間の傷を負わせたことを自供、八日送検した。

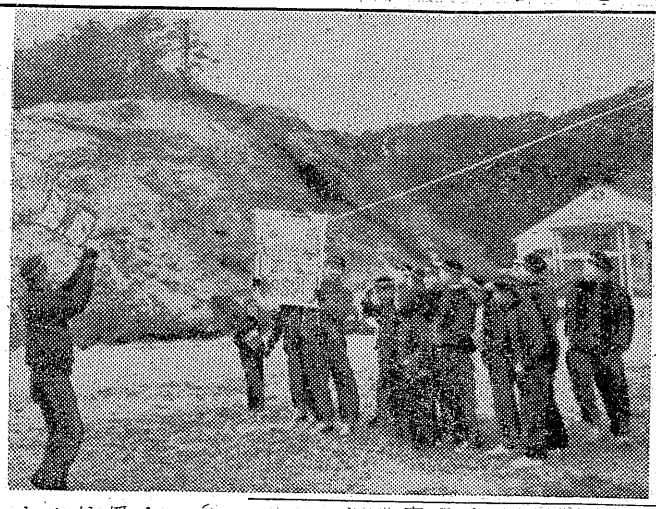

常磐署に　昇給を打合す

磐城市では七日午後一時から市役所小会議室で三代市長を始め各課長、各支所長、市役所職員執行部員約二十名が集り、職員の昇給昇格の手当支給問題について打合せた結果、定期昇給方法（三月から九月月以内で行う）を組合側の要求通り現状維持で行うことになった。

機関手が即死

エンジン調整中

七日午前十時四十分ごろ磐城市小名浜魚市場前岸壁にけい留中の同市吉浦六郎崎武一さん所有旋網漁船第和丸（一九トン）機関室内でエンジン調整中の機関士遠藤秀雄さ（三ま）＝宮城県桃生郡雄勝町字船戸神明五五＝は始動機械に左胸部をくだかれて即死した。

けさ最底気温

水道管も破裂

きょう八日朝は零下五度四分の今冬期最低気温を記録した。小名浜測候所ではこの寒さは明九日は多少ゆるむが、明後日から再び厳しくなるだろうといっている。

この日の磐城市では水道の鉄管が破裂したもの十八件に及び、これも近年にない新記録だった。

当選者50名
飯坂ご招待

あす出発

平市一丁目商店会の歳末年始大売出し当せん者五十名は来る九日出発、飯坂温泉岩喜旅館一泊十日帰平の招待旅行に出発する。

平二小文化講座

平二小文化講座は十二日午後一時から家庭室で開く、演題と講師左の通り

▼幻燈によるアメリカの教育視察十産談、大河内一郎医博

大空に舞い揚る

平三中でタコ揚げ大会

今八日から小中学校の第三学期の授業が始まった。平第三中学校では始業式の八日午前十時半より校内タコアゲ大会を催した。畳一枚もある大きなタコから飛行機ダコまで多数の参加があり、折からの強い風で見事に大空に舞い揚り元気な授業始めを見せていた。【写真はタコアゲ風景】

近火御見舞御礼

七日夜近火の際は早速お駈付け下され消火に御尽力を賜わり一時は二階に飛火いたしましたが御陰様にて類焼をまぬがれ誠に有難く感謝にたえません　混雑にとりまぎれ御丁重な御見舞を頂きながら御芳名お伺い洩れもあると存じますので略儀ながら紙上にて御礼申上げます

平市堂前二〇　稲島昌
稲島正
日本警察犬協会支部

近火御見舞御礼

食品のデパート
藤越
平市銀座街（電二八〇）

近火御見舞御礼

平市鍛冶町
安田商店
安田浅吉
根岸善栄
鈴木機械（有限）

近火御見舞御礼

平税務署
署長門馬定雄

近火御見舞御礼

平市堂ノ前一七（電四〇七、二〇一）
東洋自動車株式会社
取締役社長　若月定之助

近火御見舞御礼

平市材木町八（電一七一七）
さゑ洋裁
永山三郎
吉田古物店
吉田道夫

全女性待望の冊
橋文学が若き現代
女性の愛情のりん理
をさぐる最高の文芸
巨篇!!
脚色・監督　菅原謙次
有馬稲子　小山明子
佐田啓二　紙京子
山村聰

白磁の人

若ノ花勝治
北原三枝　監督
青山恭二　森永健次郎
広岡三栄子　坂本好太郎

若花物語
土俵の鬼

明日の横綱若ノ花が自ら演ずる苦斗の半生記!!御家族揃つて愉しめる絶対の娯楽巨篇!

平館
明9日より封切

記念品に、御贈答用に!!
入名
織込タオルと本染手拭
納期約十日間
馬目染工場
平市五丁目電558

クリーニング
洗張・防水
小松崎
平舘前電1343

週刊小運転者募集
年令・姓名を在
社四電一二〇七人

下宿
▽貸間も可▽二畳、四畳半数室▽学生、勤め人向▽閑静通便　平市月見町五九片倉製糸北寮高野キヨ

男子募集
店員若干名▽新制中卒程度▽通勤、住込可▽優遇す
委細面談平市松岡公園前電六八九吉村ガラス商工

運転手募集
▽自動車運転手一名▽同助手一名▽委細面談
平市月見町一六（電一三九）四家福平商店

専賣特許
能登風呂
野内商會
社四電一二〇七人

北風が作つたこたえられぬ味
いよいよもののシーズンです。イキのいいヤナギ、ナメタ、アカジなどを生干しにした味は食通でなくともこたえられぬ〃
○ヤナギの開き。干しアカジ。
○焼ナメタ。開きサバ。頬刺
○しイワシ。丸干しサンマ。
明十日は店員慰労の為休ませて頂きます。
小名浜　平市
藤越

十五日新装開館予定
昨七日解剖出火の際は色々の御協力を賜わり誠に有難うございました。早速復旧作業に着手いたしましたので、昼夜兼行工事を急ぎ来る十五日は開館致す予定でございます。倍旧の御引立のほど御願い申上げます。
七日御入場の御客様へ　七日出火の際御入場中の御客様には大変な御迷惑をおかけ致しまして誠に申訳ありませんでした。深くおわび申上げますなお当日の入場券半券を御持参の方は来る十日から十五日までの間に当館事務所まで御来所下さいますよう御願い申上げます。御招待券と御引換させて頂きます。なお十六日以降は事務整理の都合上御容しや願います。
昭和三十二年一月八日
ひかり座

良専院　葬送の際は御多忙中のところ遽路態々御会葬下され且つ御丁重なる御香奠を賜わり御芳志のほど誠に有難く御礼申上げます
早速拝趨の上御礼申上ぐべきところ略儀ながら紙上を以つて御礼申上げます
昭和三十二年一月八日
平市鍛冶町
施主　吉野金吾
外親戚一同

瑞光院　葬送の際は御多用中のところ遽路態々御会葬下され且つ御丁重なる御香奠を賜わり御芳志のほど誠に有難く御礼申上げます
早速拝趨の上御礼申上ぐべきところ略儀ながら紙上を以つて御礼申上げます
昭和三十二年一月八日
平市紺屋町五五の一
喪主　水竹甲子郎
外親戚一同

母親と娘の問題
山田五十鈴親娘が共演

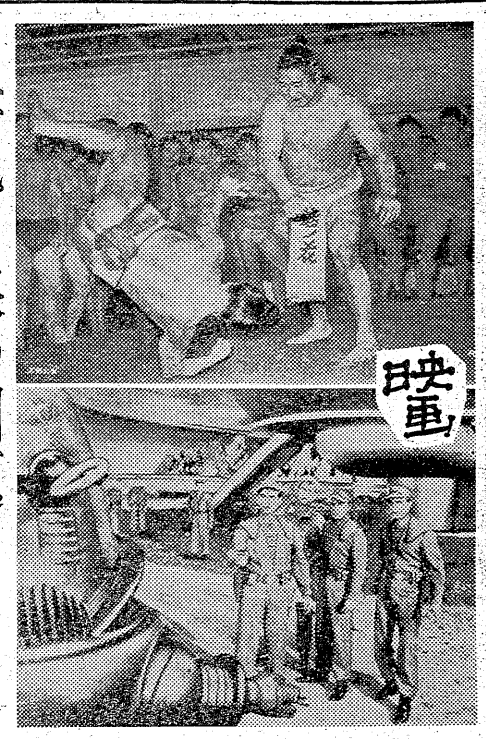

おしどりの間

夫会田と別れ皆川の世話をうけ、その子まで宿した稲子（山田）を嫌つた娘のあし子（嶺峨）は家出して溝泉旅館で働く。彼女は蝶子に縁切りされた四十男の越後（上原）と親しくなり接吻を交わす仲となる。彼女はボーイの安藤に慕われる。越後とあし子はおしどりの間で結ばれたが、蝶子とよりの戻つた越後は約束を守らない。父会田が会いに来ても会わず、急病を安藤に看病された彼女は全快して久しぶりに母を訪れる。彼女は手当をよこさない皆川の評へ掛合いに行き、代つて交渉した安藤は口論の末皆川を刺す。あし子は異父弟の香一をあやしていると稲子が戻り父とよりを戻したというのであし子は怒る。やがて彼女は狂気のように飛出した稲子を追い深夜の街へ飛出す。東京映画、木村恵吾監督作品。

男の花道

宝塚映画、冬島泰三監督作品。中村扇雀、伴淳三郎主演。（九—十四日良楽劇）

あばれ鳶

湯島の火事に旗本松平刑部は自分の邸を守るため鬼面組に付近の民家を壊し激しい怒りを買う。は組のまとい持ち半次と小頭の源太（市川）は鬼面組との間に危機をはらむが池田筑前守の出現で事なきを得た。は組の組頭の娘お光（近藤）は源太に想いをよせていたが彼は小染（嵯峨）という将来を誓つた芸者がおり、半次はお光を慕つていた。鬼面組は半次を捕え小染を連出しては組に暗嘩を売るが小染は池田にかくまわれる。半次はスリの三吉を相手に飲酒して鬼面組にさらわれ、は組のまといわれる。松平の邸が火事になるがは組や源太は私怨は火事場へ持込むなと戒付ける。松平は心から源太にわび、源太と小染は結ばれた。大映京都映画、森一生監督作品。

高校生と殺人犯

大映東京映画、水野ひろし監督作品。品川隆二、南左斗子主演。（九—十四日世界館）

恐怖の空中殺人

香港の龍（山村）は国際麻薬密輸団を牛耳り元航空参謀の名で旧部下の操縦士を利用した。西沢は悩んで自首しようとしたがボス仙介に暗殺された。娘さゆり（江利）とあけみは仙介が面倒をみるが、父の死を疑う。旧部下は飛行機で逃亡を計るが、途中で殺され、落下傘で降下した死体に警視庁が動き出す。島田と山村刑事は仙介の本拠ナイトクラブを発見し一味へ潜入を計る。仙介は麻薬をビンはなしていたのを龍の一の子分田川（片岡）が調査に来る。さゆりは田川に救われ、照美（日高）の急報で仙介らの暗殺計画を脱し、裏切者蘭清のため日本に来た龍は身代りを逮捕させておいて田川に迫る。龍は仲間を皆殺しにした。姉妹を誘拐させた田川は傷つきながら一味の飛行機を機銃で墜落させる。龍、仙介は捕縛。田川とは三年前から香港に潜入していた大阪警視庁の田中刑事と判明。東映東京映画、小林恒夫監督作品。

七つの誓い

東映京都映画、佐々木康監督作品。中村錦之助、東千代之介主演。第二部双璧船の巻。（九—十四日東映劇場）

土俵の鬼

北海道の室蘭で沖仲仕をしていた花田勝治は二所ノ関部屋の大ノ海に見込まれ相撲界に入つた。これは母きえの理解によるもので、彼は組へ若ノ花の四股名を貰つて精進を続け、二十五年には入幕、初場所で敢斗賞を得た。そのころ大ノ海は独立して花籠部屋を設立したが苦難が続き、若ノ花は峰ノ越米亡人の姪春代子（北原）と知り合いやがて二人は結婚。若ノ花は二十九年関脇、三十一年大関、そして夏場所には宿願の優勝杯を手にした。一年勝越をもつけ幸福の絶頂にあつたが、勝越が不意の事故で死んだ。若ノ花は打撃をうけ秋場所を前に土俵に上る気をなくしたが、ファンの激励の手紙の中に相撲年横手山の子供の手紙をみて敢然立上つた。彼は連日白星を重ね十二勝で横綱を目前にして高熱に倒れた。だが数日後彼は力強く花道部屋で四股を踏む。日活映画、森永健次郎監督作品。

白磁の人

松竹大船映画、岩間鶴夫監督作品。有馬稲子、田浦正巳主演。（九—十四日平館）

禁断の惑星

西暦二三〇〇年高度に文明の進んだ地球人は他の遊星に植民を行い光より早いスピードの原子艇は宇宙をかけめぐる。アダムス機長は二十年前に惑星第四アルテアに赴き消息を断つている調査隊の一行を捜す。惑星には科学者の一人エドワード博士だけが生き残り、この惑星で生れた娘アルテイラと彼の造つたロボットを使つて生活していた。博士は一同をクレールの遺跡に案内し、アダムスは驚嘆してその設備を地球に持ち返ろうというが博士に反対される。ある夜怪物が現われ隊員の一人を殺し原子艇を襲つた。博士は誤つて怪物に襲われ、彼は娘の命を助けるため実験室を破壊し博士を怪物そしてアルテアは永久に宇宙から消滅。アダムスの艇はロボットのロビイとアルテイラを乗せ爆発寸前に惑星から脱出した。MGM映画。ウオルター・ピジョン、アン・フランシス主演。イーストマンカラー色彩シネスコ。

放浪の王者

パラマウント映画。オレステ、カスリン・グレイスン主演。テクニカラー色彩ビスタビジョン。（十—十六日聚楽館）

【写真は左上十七歳の娘、左下＝禁断の惑星、右＝男の花道】

私の初釣り …… デンゲン生

感冒にとりつかれて年末から新年へと酒の飲めるときに少しも飲みたくなく寝たり起きたりしていたが、春四月のような暖かな陽気に促がされて二日に初釣りに出掛けた。藤間から仁井田の北前にしようか迷つたが昨年の正月に寒ブナ十五尾ばかり釣つたことを思い出して横川の新川に行つて見た。ところが打続く好天で二カ月も雨が降らないから水量が少なくおまけに河川改修工事で川底が綺麗になつて居り昨年正月とは違つて俟件が非常に悪い。それでも渓場を探つて流し釣りをやつて見たが更に当りがない。そこへ一人の釣友がやつて来てクすめ屋〃付近でやろうと誘われて行く、見知らぬ釣師二人が既にやつて居て、五寸ぐらいの寒ブナがぽつぽつあがつている。赤虫では喰いが悪いというので釣友は早速ゴカイ掘りを始めそのエサを貰つて直ちに流し釣りを始めたさんさんと降る新年の陽は暖かくヒバリが空で鳴きそうだ。

× × ×

ところが流し始めたトタンに頭痛がして来て気分がよくないが頑張つて深場を流して見たが少しも当りがない。若しも当れば大物のくる場所なので根気よく流して見たが遂に駄目、釣友はこつちに来いと云うのでその方に行つて見ると二ツ釣れた。朝めしを食わずに来たので軽めしと昼めしを一緒に焼いて行つた豆餅をたべてまた始めたが結局一尾で終つた。釣友は十尾も釣上げ二百匁は悠にあると大喜びこの日大潮で午後から潮の上りが強くこれ以上頑張つても無駄なので二時ごろに引揚げた。

平一小九年卒 同窓会を開く

学校卒業以来二十三年ぶりではじめて同窓会を開くというお正月にちなむお目出たい話題・昭和九年に平第一小学校を卒業したクラスがそれで山崎福太郎、金子圭助さんらが発起人となつて来る十二日午後五時から内郷市高坂炭鉱金谷保養所で第一回の同窓会を開くことになつたもの。会員は至急連絡をとるよう望んでいる。

今晩のラジオ

8日

◇NHK 一四〇KC
六・二五 連続名作劇「次郎物語」
七・三〇 素人即席演芸会
八・〇〇 天晴れ風来坊
八・三〇 くいだおれ一代
九・一五 歌謡ドラマ
九・三〇 お笑い三人組
◇ラジオ福島 八〇〇KC
六・一五 イブニングコンサート
六・五〇 音楽の小箱
七・三〇 お笑い新頭競音
日立劇場
八・〇〇 パンピタンアワー
八・三〇 浪曲
九・〇〇 夢のステージ

民報映画案内

◇平市 八日まで
★世界館（七・二三）第三非常線（九・〇四）君を愛す
★東映劇場（七・二三）大江戸喧嘩まつり（八・五六）七つの誓

★第一部 ★ひかり座 （臨時休館）
★平帝（六・三五）台風騒動記（八・二八）りんどうがらす
★聚楽座（七・一五）動物の世界（八・五〇）最後の銃撃（九日まで）
★民劇（七・一〇）眼狂四郎無宿控（八・四〇）歌う不夜城
◇常磐市湯本
★湯本座 夜六時二〇分「歌う不夜城」「背番号十六」（八日まで）
★三函座 夜六時二〇分「ガヤガヤホテル」「爆笑八人組」「みだれ白菊」（九日まで）
★常磐座 夜六時二〇分「恐怖の襲撃」「山本元帥と連合艦隊」（八日まで）
◇磐城市小名浜
★小名浜国際 夜六時二〇分 流れる 桂春團治（八日まで）
★金星座 夜七時 紀州の暴れん坊 飢える魂
★銀扇座 夜七時五分 地獄の埠頭 戦水隊滞投せず
★小名浜東映 夜七時四五分 七つの誓い一部 謎の紅蓮塔
★磐城座 夜七時三五分 母白蘭 高校生と殺人犯
◇勿来市植田
★菊多館 夜七時 京洛五人男 この世の花（完結篇）（八日まで）
★うえた館 夜七時 沖縄の民 兄とその妹（八日まで）

映画は大映
9▶14日
恋の火の粉が雨と降り意地と喧嘩の花が咲く
監督 森一生
あばれ鳶
高校生と殺人犯
市川雷蔵 嵯峨三智子 林成年 近藤美恵子 黒川弥太郎
女の死体を警官の目をぬすんだ探偵小説狂の高校生がまき起すスリルと爆笑篇!!
品川隆二 小泉順子 南左斗子 市川和子
世界館

伴淳・扇雀の
男の花道
稀代の名優を暗黒の世界から救つた放浪の医師の行方は何処
中村扇雀（二役） 沖源太郎 香川良介 千景
報恩と芸道に激情する歌右衛門が歩むけんらんの花道
伴淳三郎

山田五十鈴 親娘 共演の話題作!!
おしどりの間
母と娘たれが知つている二度
不倫の母もやはり女だつた 愛されて初めて知る女心の哀しき宿命!
山田五十鈴 淡路恵子 さが三智子 上原謙
民劇
9日から14日まで

TOEI ★ TOEI ★ TOEI ★ TOEI ★ TOEI
正月9日▷14日 百発百中・怒号する拳銃 千恵蔵十八番映画!!
恐怖の空中殺人
暗殺 黒人すち 街の王座を賭けた四つの 人気スター大競演 巨篇登場!
見よ! 千恵蔵の拳銃! 西原の暗黒街
片岡千恵蔵 江利チエミ
東映 平

新しいDPは富士
かっぽう 開花

医療厚生指定病院
財団 法人
竹林病院
本院 平市十五丁目電八一二
分病棟 平市小太郎町電六〇八