日刊（1）（除日曜）　昭和21年6月1日第三種郵便物認可　　いわき民報　　昭和24年2月28日運輸省特認第2333号　　夕刊　昭和32年1月9日　（水曜日）第3263号

夕刊
いわき民報
発行所
平市田町六三
いわき民報社
編集部　電381
広告専用　1222

今中眼科
平市ごま沢
郵便局そば

江名で水道建設

やむなく時間給水
近く小名浜から水運び

昨年十一月二十六日以来雨が降らないため磐城市江名地区では水キキンに襲われ江名上水道の二つの貯水池も涸渇したので元日以来時間給水を行っており、この分で行くと旧正月ごろには約六キロ離れた小名浜に給水車を繰出して水運びを行った上で各家庭に水の配給を行わなければならぬ事態に入るので、市当局もトラックで水を運ぶためのタンク二個もこの程整備した。

江名上水道（給水人口八千六百人、千三百世帯）の常時貯水量は十二万トンであるのに対し現在の貯水量は僅かに二万トンで心細くなった市では五日から下神白字左内にある濾過用貯水池より一万トンの水を分けて貰い貯水量を三万トンに漕ぎ付けた。然しこれでも平常の給水ならば十二日分で現在の時間給水で辛うじて今月一杯の貯水量にしかならないため今後の降雨に望みをかけるだけとなつた。小名浜測候所の調べではこんなに雨が降らないのは珍しいことで特に十二月中の降水量は僅かに〇・六ミリで全く雨がなく小名浜測候所開設以来四十八年間の新記録だと係員を驚かしている。こゝ一カ月位はこの水キキンを解消するような雨は期待出来ないと云う悲観的見透しである。

神白川から取水する下神白源水は僅かに二万トンで全く雨がなく小名浜測候所開設以来四十八年間の新記録だと係員を驚かしている。こゝ一カ月位はこの水キキンを解消するような雨は期待出来ないと云う悲観的見透しである。

神白川から取水する下神白源水送水場わきの貯水池はすつかり干上がり貯水量八米もある貯水池は現在二米に減り取水塔もすつかり水と縁が遠くなつた形。時間給水は午前五時から同八時まで、午後四時から七時までの六時間に制限し港内の漁船に対しては自然流下する水で僅かに給水している程で水産加工場などは井戸水に頼つているところが多い。

このため市議会の江名議員クラブ（九名）では八日午前十時より江名信用金庫に参集し対策を協議したが小名浜と江名の両水道を直結する以外に方法はないので約六百万円の工費を以つて工事を行つて欲しいと近く三代市長に要望することを決めた。

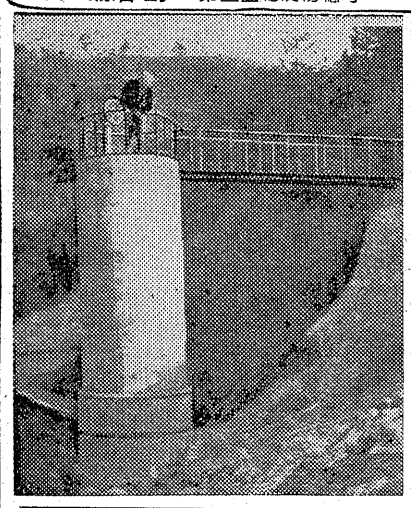

【写真は水が涸れた江名上水道の取水塔】

家庭も水曜日休電
降雨なく電力事情悪化

昨年十一月末以来五十日を超える干天に各河川は異状渇水し、貯水池また枯渇、凍結したため電力事情は極度に悪化。東北電力平営業所管内では既に大口送電は最低限度に抑制したほか、一般家庭の送電も十日から週休制を採る事態に追い込まれ、このまゝ降雨、降雪がない時は一般家庭送電をさらに週二日休電制にまでの抑制を目論むなど、近来にない電力不足は暗い影を投じている。

東北電力平営業所の八日現在の電力は東北管内の五十サイクルで四十七万二千百キロワット（八十五・八％）平管内の六十サイクルは一万一千九百十キロサイクル（約七十％）という下降線を画き、既に昨年十二月この方標準線を切れて現在に至つている。このため同営業所は大口送電に対しては自力発電の最高度協力を要請するとともに特約と調整関係を二割まで、一般大口送電を一割五分までの最低送電量に抑制。また一般家庭送電に対しては八日午前九時二十分から十時四十分まで、二時から三時までの緊急臨時停電を行つたほか十日からは毎週一日（平管内は水曜日）の休電をする週休制を実施する予定で、さらに事態が悪化したときは毎週二日間の休電制もやむを得ないという最悪の事態を招くのではないかと予想されているなお大口送電は大半が炭鉱業である関係からこれ以上の抑制は行われない模様。

東北電力平営業所の話＝異状渇水、補修に大童。吹き抜ける風は冷たい。

一月から業務開始
湯本の中央金庫代理店

（既報）常磐市湯本信用組合（理事長松本久吉氏）が商工組合中央金庫の代理店に指定三月一日から業務を開始することに内定していたが、七日中央金庫より業務取扱い地域は常磐市とのみせず中金指定の地域に拡大する。業務開始は一月一日に繰りあげる旨の通報があつた。同組合はこの思いがけない朗報に大喜びだ。なお月末ごろ中金協議会が開かれこの会議で取扱い地域が決定されるものと関係筋では見ている。

網の補修

○…磐城市小名浜、江名、中之作の三港は十余年来のイワシの豊漁が打続きことしは幸先きが明るいとハマは喜びに満ちている。

○…県内外の旋網漁船のいが明日のイワシ大漁を思うと身体はあたたかい。

【写真は漁網の補修に励む漁師たち＝小名浜港】

未払い激減

平労働基準監督署調べの石城地方の十二月末未払賃金は千七百万八千六百四十二万（十九事業所）という五年振りの最低額にまで減少し、ここにも経済好況の影響が現われて新規の未払賃金は一件も出ていない。この千七百万円はすべて不況時の小炭鉱の未払額を分割払いした残額となつている。

植田高存廃問題を協議

植田高等学校の存廃問題について八日県教委会佐藤次長が来勿し文教委員及び市理事者側と種々懇談したが結論を見るに至らなかつた

野犬狩りで48頭を捕獲

平保健所では十二月二十一日から一週間、捕獲人四名が管内の野犬掃蕩を行つた結果、平市二十頭、内郷市十八頭、好間村十頭計四十八頭を捕獲した。

人事消息

◇県下市議会議長会議は十日午前十時から原町市役所に於て開かれるが、磐城市議会からは江尻副議長、加瀬事務局長の両名が出席する。

天気予報（九日）

【今晩】北ないし東風、晴れ次第に漸曇が拡がる。

【明日】東ないし南風、曇時々雨

海上　今晩穏か、明日、風波が出る見込み。

山田の新団長

勿来市山田町消防團長大井川四郎、副團長渡部作太郎両氏は昨年十二月二十五日付辞任したので後任團長に秋山常衛、副團長に安島昂両氏が就任した。

のため迷惑を掛けて申訳ありません。天候予想では当分回復する見込みもなさそうな状態ですから、各需要者とも電力、電燈の使用については出来るだけ節減に協力して頂き、不要な電燈は点けないようお願いします。

謹賀新年

江名町漁業協同組合
組合長理事　黒川喜一郎

中之作漁業協同組合
組合長理事　吉田義

謹賀新年

勿来市医師会
勿来市校長会

謹賀新年　昭和三十二年　一九五七

小名浜金融団
江名金融団

江名町機船底曳網漁業協同組合
組合長理事　小松敬次郎
〃　和深正一郎
理事　酒井源之助
〃　中田武雄
〃　金成文平
監事　片石貢之助
〃　佐藤徳太郎
〃　金成新一郎
〃　坂本長太郎
〃　黒川健
〃　戸田満次郎
参事局　杉欣一

県議会議員
厚生常任委員
医師　会田亮

日鉄鉱業株式会社
八茎鉱山調査事務所
所長　西脇三樹雄

四倉町金融団
平信用金庫四倉支店
大東相互銀行四倉支店
福島相互銀行四倉支店
七十七銀行四倉支店

湯本温泉観光協会
会長　矢吹荘司

湯本温泉旅館組合
組合長　鯨岡益二朗

磐城商工会議所
会頭　草野庄平
副会頭　小野信一
副会頭　新妻蔵
専務理事　鈴木龍之助

電柱用腕木
木材防腐
製薪炭
根本真一商店
本店　勿来市関田町電四一
工場　勿来市滝沢電一〇七

徳島だより

高木秀樹

謹賀新年、平穏な市民を送つて本年こそ平和な鶏年を迎えましたさて私共平市を去つて三年此処徳島にて研究しています。此処に一筆致しますのは実は一九五六、五五、五四と三年間田舎（平市城山四山崎喜次郎）からいわき民報を週毎まとめて送つてもらいみています。懐しい平市の出来毎、変つた事等よく判ります。又スクラップにもはりつけています。私の父（草野、高木誠一）や父の友、八代義定氏の記事も掲載しました父の死にも遠く都合あつて帰れませんでしたので、偲りの外新聞は何よりの慰めでした。いわき民報をみな切り抜いて貼つて

いますが、それは私の専門が地理民俗等でいずれ平市に大挙出来ましたなら帰つて磐城の子弟の教育にと考えていますので、その際数年間のいわきのプランを進められないようにと努めているのであります。

さて私は田舎、草野の北神谷で磐中四十回途中より陸士に進み兵隊の位は戦車兵の大尉、中国より復員し戦後旧制最後の東京文理大地理科を出て磐女に一年、社会の方を担当し又桜丘タイムスの方をやつてきました。片寄智以子を御存じの事と思いますが、新聞部（出版）で活躍しました。教え子です。すつと本年までタイムスの方も送つてくれましたが、此処徳島にきて学芸、医学、工学、薬学等の学生の地理を講義しています。はやいもので三年になります。

最近は懸賞論文（人口について）に入選した賞品のオールウエーブにて中国放送をきゝ中国の学会と偲りして五部の論文を入手し新来ましたなら帰つて磐城の子弟の教育にと考えていますので、その際数年間のいわきのプランを進められないようにと努めているのであります。

さて私は田舎、草野の北神谷で磐中四十回途中より陸士に進み兵隊の位は戦車兵の大尉、中国より復員し戦後旧制最後の東京文理大地理科を出て磐女に一年、社会の方を担当し又桜丘タイムスの方をやつてきました。片寄智以子を御存じの事と思いますが、新聞部（出版）で活躍しました。教え子です。すつと本年までタイムスの方も送つてくれましたが、此処徳島にきて学芸、医学、工学、薬学等の学生の地理を講義しています。はやいもので三年になります。

最近は懸賞論文（人口について）に入選した賞品のオールウエーブにて中国放送をきゝ中国の学会と偲りして五部の論文を入手し新しい中国の研究につとめています。妻は城山でこちらにきてもすつと短歌の方で研究していますが先日の全国の家計簿に入選し、徳島県よりたつた一名入賞したので放送や新聞に忙しい年末でした。

又また研究していわきに帰つた時の為にと絶えず土地の風習にも批判の眼をもつてみています。夏休みには淡路の調査に参りましたが、先夏は妻と二人で四国の屋根剣山々麓に参り山村の生活を調査して参りました。気のついた事二三。

❸いわき地方と方言の類似性、柳田国男氏の言語問題論を裏書きするいわき地方と共通のコトバがあつてハツとします。帰りしなに。まつと。ねんじんばんげ、等案外多い。

困つたのは子供に言葉を教えるのに魚は徳島ではピンピ、東京ではヨイヨとか子供のとき習つたのに何んと教えるべきか、ピンピとしたがすぐれてこないのには弱つた。

❷大阪との交流が多い為に余り大阪的ですが、阿波の藍倒れとて衣料店多い。

❸自転車は極めて多く、小学生中、高、大学生の60％―80％は自転車通学、随つて自転車もやすく中品も四千円で十分。相乗りは自由。

❹正月には玄関にオシメを断るが、異風は自転車の巣まで輪のオシメをつけるまや、帽子にもオシメをつけて、気ちがいのようなうな姿で平気で町を歩つている事帽子のオシメは赤い紙のため一層オカシイ。

❺阿波の十郎兵衛も観光の為整備されて邸跡を訪れる客は年々増加、序に旧の名物あいの作り方もみせてくれる。

❻市民会館では度々全国大会があるがいわきの方々余りみえないようだいわきの方がみえたら是非連絡してほしい。鳴戸の渦にても案内できたら幸甚だ。地理は私の専門ですから。

以上正月のひまに任せいわき民報の御礼かたがた徳島のニュースをかきましたが乱筆にて失礼致します。

（徳島大学　地理学教室）

社会福祉金造成へ

磐城市連商のサービス売出し

磐城市連合商店会（会長磯江二郎氏）では磐城商工会議所の肝入で社会施設資金造成サービス券うき売出しを本月二十日ごろから始めることを四日開いた各地区商店会代表者会議で決めた。

市連商店会加盟の有志商店（商工会議所約三百店と推定）から百円買上げごとに三円の社会施設資金造成サービス証紙を買上げ人に渡し、これを商工会議所から市内の会員に近く配布する台紙に貼りつけサービス証紙三十枚（九十円分）にまとめあげたうえ商工会議所で現金九十円と引換えこの分を市内の学校、婦人会など施設の補修費の一助に繰入れてゆこうというもの、寄贈をうける学校、婦人会などがサービス証紙つき台紙を一括にまとめ商工会議所で現金に引換えることもできる。市財政の窮乏から社会施設の補修などが思うように進行されていない現情に鑑み市連商店会が協力策の一環として始めることになつたもので全国的にも珍らしいケースだけに注目されている。東京経営士福増泉氏を招きおよそ四カ月間にわたつて指導をう

磐城カフエー組合の新役員

磐城市カフエー組合（組合員三十二名）ではこの程新年総会を同事務所に開き次の役員を選任した

▼組合長木崎直▼副組合長立花喜代次▼同、金田寛▼会計、渡辺五郎

なお来る十六日に石城連合カフエー組合総会をハトバ荘に開く予定

其石庵新年碁会

一月六日開催新年募金成績左の通り

A組❶羽岡太郎❷坂本清隆❸大橋正❹福貞太門

B組❶今田久太郎❷池野武雄❸大平太多雄❹坂本政市❺木下家恵

イワシの罐詰製造

一千箱を名古屋方面へ

磐城市小名浜港ではイワシの好漁が続いているが県水試では名古屋方面へセグロイワシの味付罐詰を売出すため今月一杯で百十七入り罐詰二千箱（一箱百罐詰め）を製造して発送する。これはセグロイワシ罐詰の需要が増し問屋から注文があつたため生産を始めたもので一罐卸値十八円五十銭。一千箱の純益十万円と見込んでいる。更に注文があれば三月までサンマとセグロイワシの味付け罐詰の生産を続ける予定である。【写真は製造を始めたセグロイワシ罐詰】

習技生合格者

常磐炭鉱磐城鉱業所では八日中央習技所事務科の三十二年度合格者五十九名を発表した。いずれも今春の卒業生で、応募者は八十五名で

青果物協組

常磐で発足

こんど常磐青果物協同組合（仮称）が新発足するということなりこの程創立総会を開き左の如く新役員を決め設立認可を申請した。初代理事長には小島政治、▼専務理事小島佐々エ門▼常務理事安部文雄▼理事井上弥三郎、草野弘、岩間留作、片寄福寿、小野惣三▼監事高野明、松原行雄各氏が選ばれ八日午後一時商工会議所で初の役員会を開き顧問推薦、事業計画など協議した。この協同組合は出資一口千円、最低出資三口三千円とし、組合員九十四名で出資額三十二万円に達している。設立機運は十二月ごろから進められていたが同市には丸中丸栄の二つの青果市場があり協同組合結成に対して深い認識と協力を見せ結成は案外スラスラと進んだものである。初代理事長に選ばれた小島政治氏談

各地の現状を視察、調査したが横須賀市の場合が実によく運営されている。これを模範として組合の健実な運営を図つて行きたい、発足早々でもあるが事業の内容や運営、融資などについては組合員各位の協力を得て万全を期したい。

【写真は初代理事長の小島政治氏

昭和32年謹賀新年 1957

たばこ　セトモノ
ガラス器の専門店
たから灰皿特約店
斎藤陶器店
斎藤　昇一
磐城市本町通り電九九三

セトモノの御用なら
何んでも揃う
陶磁器　硝子器
渡辺セトモノ店
磐城市定西電六二六

呉服と洋品
株式会社さんかんや
取締役社長　鈴木喜夫
磐城市本町通り電四六二

店舗大改装致しました
既製、注文その他
各種製造販売
斎藤靴店
磐城市本町通り電四二三

靴の御用は是非当店へ
注文、既製靴専門
スガハラ靴店
磐城市中島電七七八

カメラと写真材料
合資会社
伊勢丹カメラ店
磐城市電四〇四

新薬開店御礼
ミシンと編機
石川ミシン商会
磐城市定西電四六六
（シンシロ薬局隣り）

会津桐下駄
製造販売
野島履物店
磐城市古港電八一

磐城市医師団
名杏会
会長　黒沢広

全日本海員組合
小名浜支部
支部長　柳楽孝作

日本専売公社
小名浜工場
工場長　三代川清造
磐城市落一

小名浜水産みりん乾
加工業協同組合
組合長　小野利一

株式会社日星製作所
所長　中崎警
工場長　村松隆一
庶務会計課長　高久田幸雄

小名浜旅館組合
組合長　永山六郎

福島県小名浜港務所
所長　武藤一左久
磐城市栄町六

安全・軽快・迅速
タクシーの御用命は
343番へ
サシミ
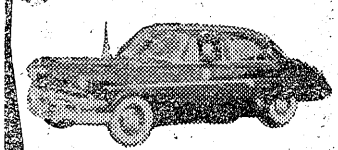
常磐交通自動車
タクシー営業所

寿司　支那そば
▽出前迅速▽

才槌小路
電395

新発売！
明るい家庭は
お部屋の美化から
タタミの若返り清浄剤
畳の精
十二畳分　一八〇円
代理店
大一屋
平市二丁目電13

明るい家庭は塗装から！
お部屋のお化粧
家具の若返りに
◇各種塗料を用意しております
株式会社ダイヤ塗料商會
平市二丁目48電1351

スキー

用品なら
何んと
いつても
斬新なデザインと
最高の技術を誇る
タイラ
運動具店
平市才槌小路電108

寒さが訪れました…
草手袋

1956年度
コンクール
受賞品展示中
コンダカバン
平駅前電499

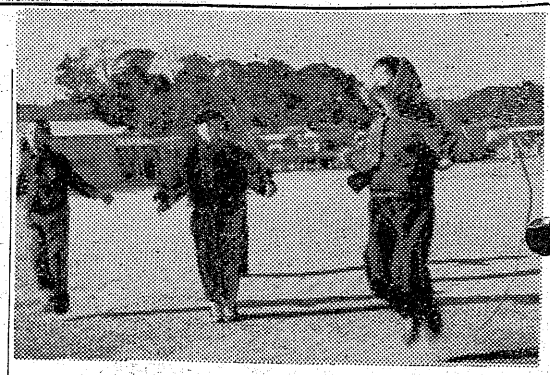

感冒も吹飛ぶ

平二小・繩とびに懸命

子供はつらつと縄でカゼをおっぱらえ、と平第二小学校では冬休みの課題に一日五十回のナワトビを行え、と指導していたが、場所もいらず誰でも手軽に出来るところから人気があり、子供達は今日も元気にナワトビ、おかげでカゼなどどこへやら。この好成績に気を良くした学校側ではナワトビは各種スポーツの基礎、ウインタースポーツの芽とばかり近くコンクールなどを催して増々奨励することになつた。

【写真は元気なナワトビ】

高萩の覆面強盗

二人組勿来署に挙る

勿来署は八日午後六時半ごろ同市植田町番所下々大勢食堂々大森マサさん方で千二百円相当を無銭飲食した田人生れ住所不定、無職櫛田正幸(三)と同少年(一七)の二人を詐欺現行犯で逮捕したところ、同署の調べで二人は去る六日午前二時五十分ごろ茨城県高萩市本町貸間業橋爪太郎さん(三)方に白手拭で覆面して押し入り、「騒ぐとただではならねぞ」と脅かし現金一万六千円を強奪したことを自供したので八日午後八時頃逮捕した。

石炭会館 発火の原因不明

放火、漏電説は薄らぐ

平署と平消防署では七日夜平市堂の前一八財團法人東部石炭会館の出火の原因について調査を進めているが出火場所が、同和酒類販売会連合会、東部石炭協会共同所有倉庫と二階に通ずる通路付近であり、同場所は火の気のない処から出火の疑いもかけられたが、火災発生時には西隣りの東洋自動車K工場では仕事中でもあり、放火ではないとの見方が強い。また同場所には、むしろや燃え易いものがおいてあつたところから、タバコの吸殻からではないかと見られているが、現在のところ結論は出ていない。同会館には十数名も収容されていたため調査は困難を極めているが、平署では漏電のためではないかと見て周り更に慎重に原因調査を行つている。又平消防署ではこの外、火災発生場所に石炭殻が落ちていたことからそれが付近にあつたむしろなどに燃え移り大火となつたのではないかとも見ているが、いずれも放火説、漏電説は薄らぎ、タバコか石炭殻からの出火ではないかという見方が強くなつている。

常磐署で表彰

常磐署では昨一年中の年間総合成績優良警官捜査係児玉三郎、同大岩坊郎、保安係補長一郎、警備係渡辺屯(あつし)、外一名保屋巳之意、同目黒昭二、同高橋義次各巡

県税 一億二千万徴収

成績悪い遊興飲食税

石城財務事務所税務課の十二月末現在県税徴収状況は調停三億七千

剝製の極楽鳥

とり年にちなむ話一平第二小学校の校長室には、珍らしい剝製の極楽鳥が飾られてある。これは、平市長諸橋久太郎氏が元貴族院議員の時南方視察の際に貰い受け、昭和十七年蝋谷真二校長時代に平三小に寄贈したもので、極楽鳥は二十数種あるという。平市内にはこのほか城山の平市議金子政資さん宅にも同じオスの極楽鳥の剝製がある。十二年前ごろ、ニューギニヤから帰還した兵隊に贈られたもの。

【写真は平三小の極楽鳥】

ユーギニヤのジャングル内に住み体は鳩よりも小柄で、その鳴き声は体の美しさに反し気味悪いという。又その名が示すように発見出来るのはごく稀で、非常なスピードで飛ぶと言はれているが、生捕えることが出来ず、一番悪いため(五十六%)一月は遊興飲食税徴収を重点的に行うこととし、悪質業者に対しては強制差押えの徴収を強行することになつている。

ボンベ盗む

二人組挙る

平署では住間村大字北住間字椎木平自動車運転手草野岩雄(二)と平市大字高久少年某(一七)の両名を窃盗の容疑で八日午後八時頃逮捕した。調べによると両名は共謀の上、八日午前十時半頃平市鹿島町二三吉野鉄工所から平市月見町二一鉄工業佐藤源吉さん(五)所有の酸素容瓶(ボンベ)三本時価三万円相当を盗み同市愛間町燃機渡辺古物商に売却したもの。なお草野は佐藤さんに雇われていた運転手で、本犯をも手化して盗み出したもの。

釜泥棒挙る

磐城市竹町七九古物商白土良治(四もは四日夜十一時四十分ごろ同市高山三四日本水素生協売店(責任者橋本一氏)からジュラルミン鍋手釜一コ(千五百円相当)を盗み逃げるところを守衛渡辺新六さん(四)に窃盗現行犯で磐城署に突き出され、本年留置場入り第一号となつた。

花のトンネル道に

水石山の美化運動起る

平市の観光地〃水石山霞生園〃は三十二年度を迎えさらに拡充されるが、殆んど完成した水石山観光道路の両側に桜、柳、プラタナス、アカシヤなど八百本を植えて花のトンネルを作り、完成する水石山観光道路に並木を植えてはということになり、水石山霞生園や水石山観光協会、三和村など直接関係者の協力を仰ぐことになつた。

話のおこりは四月からの〃緑の運動〃を記念して緑化運動とともに内容のともなつた事業をおこそうということが石城地方林務駐在室長境井源寿氏から発起され、一度とになつたもの。同計画によれば水石山麓から頂上まで四粁の道路の両側に花の咲く木を植えて頂上まで並木とし、開花期には花のトンネルをつらねて観光客をよばそうという趣向で、四月までに成案出され、本年留置場入り第一号となつた。

近火御見舞御礼

古本貫入　平読書クラブ
平市田町ひかり座前

母松本キサ儀病気療養中のところ一月八日午前五時永眠致しました　茲に生前の御厚誼を深謝し謹んでお知らせ致します
追つて告別式は一日十日午後一時から二時まで自宅において相営みます
昭和三十二年一月九日
平市四丁目(松乃食堂)
喪主　松本ミツ
外親戚一同

昭和32年 謹賀新年 1957

東宝 大映 洋画
小名浜国際映劇
小野直千賀
電話三一一

映画は大映
磐城座
鈴木嘉勝
外従業員一同

江尻商会
江尻鳴泉駅前電八一

土木建築
東北産業株式会社
社長吉田誠術
四倉町仲田電二二三

土木建築
鈴木組
鈴木吉之助
四倉町地引二電一四三、二三九

会長赤津修一　副会長西山金作
副会長小林英郎　会計羽山松之助
安島峰三
勿来商工会

鮫川堰土地改良区
理事長古川傳一

銘酒清福醸造元
鷲酒造店
勿来市植田町電三

映画常設
植田館
山際丑太郎

大日本炭鉱株式会社
勿来鉱業所
勿来市勿来酒井町出蔵二〇
電話六四、一三四

植田主要食糧配給組合
理事長菅野徳蔵

四倉公民館
館長松崎嘉雄
大浦公民館
館長片寄恵重
大野公民館
館長三吉教順

四倉町水名立替所
所長吉田寿三郎
連絡委長吉田正

土木建築
江口工業合資会社
代表者江口勇

四倉水産加工業協同組合
組合長理事長谷川濱二郎
四倉町新町電五八

東京朝日新聞販売所
日本通運四倉営業所
佐藤真之助

四倉ハイヤー有限会社
電話一五七番
磐城貨物四倉営業所
電話三四番
責任者新妻政雄

協同組合
四倉専門店会
理事長寺岡章
四倉町仲町二電二六五

昭和工業株式会社
社長小溪恒太郎
常務堀江新太郎
四倉町電四四、二三四

日刊（除日曜） 1カ月金100円一部五円 （第三種郵便物認可） いわき民報 夕刊 昭和32年1月9日（水曜日）第3263号 （4）

ニワトリの飼い方のコツ

松崎養鶏場から体験を聴く

今年は鶏を象徴するトリ年―鶏の飼育熱は最近、一般に高まってきたが、単に産卵の成績が悪いからといってその原因を追求せずに、あきてやめてしまう家庭も少くない。そこでニワトリの飼い方の簡単な方法に就いて平市南白土松崎養鶏場からいろいろきいてみた。

◉…周知のように世は正に原子力の時代となり、放射性のカルシウムやリンを鶏に与えて超多産卵にさせたり、羽毛の色を変えさせたり〝光合成〟の秘密を解いて地球上から食糧難を吹き飛ばそうとする研究が進んでいるそうですが、なんと云つても鶏飼育の根本は愛情と努力が必要です。

◉…次に品質のよい美しい卵とは―眼が澄んでまん丸く、箸で卵皿に割つた卵がまん丸く、箸で卵黄を持ちあげてもおちない黄色の濃い、卵殻が丈夫で殻の汚れないフレッシュな卵を云うのです。品質のよい卵を沢山生ませるのには、先ずの飼い方の簡単な方法に就いて平市南白土松崎養鶏場からいろいろきいてみた。

◉…周知のように世は正に原子力の時代となり、放射性のカルシウムやリンを鶏に与えて超多産卵にさせたり、羽毛の色を変えさせたり〝光合成〟の秘密を解いて地球上から食糧難を吹き飛ばそうとする研究が進んでいるそうですが、なんと云つても鶏飼育の根本は愛情と努力が必要です。

◉…次に品質のよい美しい卵とは―眼が澄んでまん丸く、箸で卵黄を持ちあげてもおちない黄色の濃い、卵殻が丈夫で殻の汚れないフレッシュな卵を云うのです。品質のよい卵を沢山生ませるのには、先ずの鶏舎は清潔にして通気も充分にし舎内を乾燥させることが大切です。飼料は小米や米糠、魚粉、とうもろこしなどを与えますが、日本配合飼料KKの配合飼料などは研究改良されている飼料ですから安心してお進めできます。又青草の多い、無機分（骨粉貝殻）木炭末、新しい土、完熟した腐植土の給与も大切です。飲水は常に新鮮なものを与えます。次に充分睡眠を採らせることも人間同様です。安眠妨害になる蚊、羽虫等又寄生虫の駆除、更に暴苦しい夜の通気、防寒にはすきま風の入らぬ様注意が大切です。

◉…次に病気の原因と治療法についてはどうか―▼食滞症の原因は飼料の給与時間の不規則、羽毛や物にたいするもの叛など過食した場合などです。症状は食慾なく、悪臭あるガスを口、外に吐き糞のうがふくれ元気なく、肉冠が紫色に変り時。感冒からリウマチ関節炎に犯された場合などです。症状は体軀をささえることが困難になります。又はば行し歩行不能になります。療法は骨粉、石灰質及び動物質飼料、青菜などを多給します。又は肝油などもよいでしょう。▼蛔虫駆除は海藻草或いは合などです。症状は薄い水様の糞汁を排泄し重いのは水腎下痢をします。▼蚊、羽虫、ワクモには止り木に防腐剤、軽油など塗るとよいでしょう。ワクモには最近キルカバーの油性五〇〇倍液を舎内外に噴霧或は塗布するとよいと云われています。

◉…鶏は体に異状があると直に糞の異状がきます。糞の色が病気の場合は緑便です。糞の異状はほとんど消化器の病です。以上のほかに大切なことは鶏の産卵能力は親から譲り受けた血統によるものですからなるべく系統の正しいものを信用ある養鶏場から分譲してもらう方が不雛です。初心の方などは中雛（四〇日―五〇日雛）から飼育すれば割合にかんたんに産卵を開始して養鶏が御恩返しをしてくれるでしょう。

厳寒にダリヤ咲く

泉中草野校長の研究実る

草花好きで名の知られている磐城市泉中学校草野傳校長は長年愛蔵であつたダリヤの冬咲きに成功、校長室に飾つて来訪者の目をみはらせている。ダリヤは六月から十月ごろまで咲くのが普通だが正月生々とした花盛りを見せているのは珍しい八月末鉢にサシキした赤色カクタス咲きのダリヤで丹精こめて手入れを続けたかいあつて見事に花をつけたもの。つぼみがついているので旧正月ごろまた咲き出すダリヤを年間を通じて咲かせたいのが念願。教材として大いに活用している」と草野校長は語つている。

また草野校長が手がけた実績つつけたレモンと十三個の実をつけたミカン（一箇ミカン）の鉢木が校長室に置かれてある。校庭の一隅には特設クレームをつくりスミレ、桜草（プリムラ、マレコエ）サイネリヤ、シクラメン金仙花など三十数種類の草花を栽培している。

【写真は草野校長とダリヤなど】

いわき俳壇

四倉俳句会

よつくら句会は六日午後一時四倉公民館で発会した。四倉高校鳥重正さんらを中心としたグループで毎月一回開く、次回は二月十日午後一時、兼題節分二句雑詠五句持寄り。六日の入選作左の通り。

部屋無人寒梅同境黙わず　千代

髪結えば里の春にはなじまれず　おだやかな佳日徳いて浜大漁　万両は発々青しはだろ雪　安酔

松立ててセメント工場休運す　元朝の飛まつあびたる磯に立つ　農夫なる五体湯気立つ初湯かな　太郎

除夜の鐘泣く児に乳を添えて居る　除夜の鐘きつつ湯浴み静かなり　年賀状恩師の書きしかすれ文字　鳴々子

着ぶくれて人に押さるる三日かな　あらためて癒ゆるのぞみの雑煮餅　サンサンと二日陽の降るさんま干し　腰流

あきらかに枯木越しなり喜子の墓　初春や友と逢う日の野の光り　汽車待つて集う春着や園なまり　目に痛き大海原や御代の春　しげひろ

今晩のラジオ

9日

◇NHK 一〇四〇KC
六・〇〇 子供のシンブン
六・四五 今日の横顔
七・三〇 あなたは仕事を求めている
八・〇〇 放送演芸会
九・三〇 希望音楽会
◇ラジオ福島八〇〇KC
六・一五 夕べのコンサート
六・五〇 音楽の小箱
七・三〇 演芸アマ・カラ亭
八・〇〇 素人ものまねコンクール
九・〇〇 明色アベック歌合戦
九・三〇 玉川勝太郎浪曲集
一〇・〇五 名作アルバム

民報映画案内

◇平市 十四日まで
★世界館（七・一一）高校生と殺人犯（八・一六）あばれ馬
★東映劇場（七・三五）
七つの誓い二部（八・五〇）恐怖の室中殺人
★ひかり座（臨時休館）
★平館（六・五五）土俵の鬼（八三八）白蔵の人
★栄楽館（七・一五）動物の世界（八・五〇）最後の銃撃（九日まで）
★民謡（六・五五）おしどりの間（八・二三）男の花道
◇常磐市湯本 十二日まで
★湯本座 夜六時二〇分
愛情物語 流れる
★三函座 夜六時二〇分
ガヤガヤホテル 爆笑八人組 みだれ自殺（九日まで）
★常磐座 夜六時二〇分
海の三等兵 女謀輸王
◇磐城市小名浜九十四日
★国際 夜六時三〇分
ラドン おしゃべり社長
★磐城座 夜七時一〇分
霧の音 誘拐
★金星座 夜六時三〇分
山本元帥と連合艦隊 妻恋峠
★銀星座 夜七時
男の世界 そこを動くな

誕生日の運勢

三世相

七日生 明快な心性の持主であるが、その手腕力倆には力の不足するものがあり、人間的パトフルに乏しい。それがため赤坊ちゃん育ちとなり、親のスネ半分かじらねば世に立てない人になることがある。

八日生 幸福な生れ方の人である。然し財ある家に生れた人は旧守家となり、進取的能力がなく、派手な生活を望んで、親の羽がいの下で勝手な暮し方をしているものもある。よく自分をたたきなおし、その智能と力倆を発揮する必要がある。

九日生 この人は健康一点張りというてよいが、男性にしても少しグチツポイ人があり、進歩性のすくない点がある。そのために幸福の神が目の前を素通りしてゆくことがある。晩年のために一層の努力が必要です。

★小名浜東映 夜七時
七つの誓二部 恐怖の室中殺人
◇勿来市植田 十一日まで
★菊多館 夜七時
魔像 獅子丸一平（完結篇）
◇うえた館 夜七時
★ある女の場合 飢える魂

新しいDPは富士
DPはタナカ
パンは東京堂
ふつくらとして やわらかい すず印わた 平市新川町電422 スズキ
小型運転者募集 姓名在住 社四〇
マイヅル粉石鹸 代理店 袋屋本店 電516
求下宿 ▽当方磐高二年生▽平旧市内、閑静寂くない所▽便通学▽三食付 姓名在社（四一）
楽しいお正月に…
書籍 文房具 事務用品 紙製品
トランプ 札 花カルタ ハーモニカ ヒツトレコード
菊地 勿来市植田町 電333
魁文堂書店 平市才槌小路 電小売部313番 電卸売部1891番
酒の灘
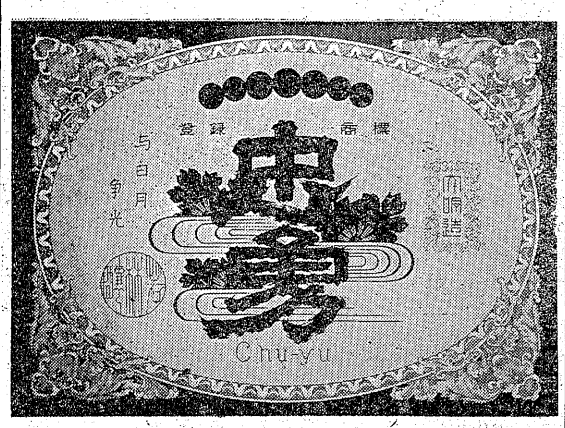
神戸・灘・若林酒類食品K・K醸
特約店 平市 永山商店
CINEMASCOPE
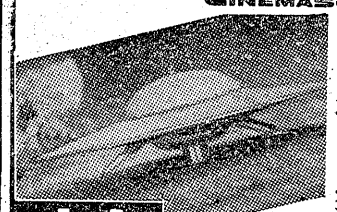
大メトロが総力を結集して遂に成し遂げた空想科学映画の決定版
禁断の惑星
奇抜な着想！素晴らしい色彩！
シネマスコープ総天然色
ウオルター・ピジョン アン・フランシス レスリイ・ニールセン
★音楽は全部電子音響効果の新しい音ですばらしい！
10▷16日
オペレツタの新時代をになう情熱の歌手オレステの登場!!
総天然色 ビスタビジョン 放浪の王者
カスリン・グレイスン オレステ リタ・モレノ
暖房完備 聚楽館
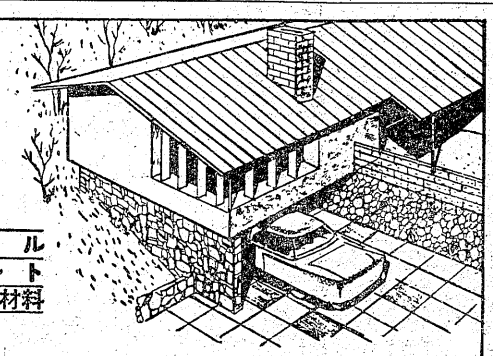
タイル セメント 建築用諸材料
能率風呂 耐火ボード 代理特約店 各種工事請負
JISセメント瓦福寿瓦製造販売
株式会社 野内商會 平市四丁目電11 1078