夕刊
いわき民報
発行所
平市田町63
いわき民報社
社長　野沢武蔵
編集部　電381
広告専用電1222

定評ある呉服店
名入手拭とタオル
御用命下さい
三井
平・三電284 1248

第三回 平地区稲作十傑決る

参加三百余点

米作り王は萩野晴寿氏

反収は三石七斗四升

小川

平地区米作り十傑を決める第三回平地区稲作増収競技会は新たに小川、四倉両町を加えた平市好間村の四地区から三百余点という前年の二百点を上回る出品申込みがあって、十一日午後四時から平地区農業改良普及所で第三次本審査を行った結果、反当三石七斗四升四合一勺（約八俵半）を農林二十五号で増収した萩野晴寿さん（三）＝小川町下小川＝が〝平地区米作り王〟に選ばれ、輝く本社優勝杯を獲得することに決ったほか、紅一点を加えた次の十傑が決定した。

十傑の平均反収は三石五斗

四年続きの豊作予想だった本年の斗一升、三十二年度三石九斗二合、となっている。しかし稲作増収競稲作は低温や寡照、台風被害で大だったのに比べ、本年は三石四斗技に対する趣旨は年々農民に普及番狂わせを生じ、このため稔実歩九升二合五勺と四斗以上（一俵強）されて熱を加え、第一回の百余名合悪く、不稔粒（青米）が多く反の減収となっている。また優勝第二回の二百名に対し三百名というした萩野さんの場合も三石四斗四ううなぎ上りに出品希望者が増加という結果を招いた。前年の十傑升一合で、前年優勝の平市上高久しているのは、平地区稲作の技術には四石以上の増収が三名もあり字馬場矢吹眞民氏の四石一斗七升向上意欲の旺盛さを物語るものと十傑平均反収は三十一年度三石九三合に比べ同じく四斗以上の減収して、関係指導者を喜ばせており

平地区農業改良普及所主催、本社後援の第三回平地区稲作増収競技会は出品参加三百余点という盛んなものだったが、第一次地区別予選から第三次本審査まで十名の普及員や市町村農務担当者（三月月にわたる坪刈りを行った結果、石城地方の三十三年度産米は平年作の十五％減少（反当二俵減）の凶作だと判り、石城地方四年続きの豊作の夢はけし飛んだ。

石城地方八千五百五十三町歩の稲作は平年作二十二万二千三百七十八石（反当六俵半、二石六斗）だが、同普及所の調査によれば十八万八千百六十六石（反当二石一斗、五俵半）に三万四千二百十二石の減少が見込まれている。原因は豊作型の天候だった植付期が済んだ七月十日ごろから八月末にかけて平年以下の低温が続いた上、結実期の九月に日照りが非常に少なかったこと、さらに近年にない広範囲の倒伏が台風のためにおこったことで、いずれも稔実歩合が悪く、青米が続出した。こうした実態は社会的、経済的な影響も大きいので慎重に実態調査がなされたもので、ただ青米やクズ米、等外米を加えれば量的には多少の増加が見られている。

輝く東北管区警察局長賞

磐城市防犯協会

県警本部では十一日午後一時から常陽銀行福島支店ホールで三十三年度優良防犯団体と団体員を表彰したが、石城地方からは磐城市防犯協会が晴れの東北管区警察局長賞を受けるほか四団体が県本部長賞、四名が個人表彰されることになった。表彰者次の通り。

【団体の部】▼東北管区警察局長賞　磐城市防犯協会＝三代藤勝▼県本部長賞　好間村好間防犯協会＝鈴木栄一＝内郷市少年

【講評】何よりも出品申込みが激増したことが喜ばしい。ことしは当初の豊作予想がガラリと変り、植付時期（七月十日まで）の豊作型天候が、七、八月とも低温続きで、九月以降の日照時間は極めて少く、加えて台風により近年にない大きな倒伏面積を出したため反当一俵の減少を来し、そこに蕃狂わせが生じた。結果、山間部で比較的台風被害の少なかった小川町の萩野氏が第一になった。品種別には晩稲の農林二十五号と中稲のフクスケが十傑に各三点ずつ入賞し、とくにフクスケは第一回以来好成績をおさめている。（平地区農業改良普及課長大和田英雄）

❾中根唯郎＝平市下片寄＝関東四十二号、三石三斗七升一合九勺
❿飯岡美秋＝四倉町大浦＝農林二十九号＝三石三斗四升六合二勺

平年作の15％減

四年豊作の夢けし飛ぶ

正木副議長候補は好間出身

好間村長祝電の準備

正木副議長候補は好間村下好間字渋井一四九平藤定蔵正木義将の三男に生れの五十八才、現好間村長鈴木栄二氏とは好間尋常高等小学校のケンカ友達で、鈴木村長より一年上級生だった。平商業補修学校（平商）進学後、一年たらずで先生とケンカ、好間炭鉱に勤務、その後好間小学校前で小さい家具屋を開いていたが、昭和伴い、副議長候補には社会党推選の正木清氏に決った。変則国会から自民、社会両顧問会で正常な国会の運営が約束された後の正副議長だけに注目されていた副議長候補に決った正木清氏は好間村下好間字渋井一四九平藤定蔵正木義将の三男に生れの五十八才、現好間村長鈴木栄二氏とは好間尋常高等小学校のケンカ友達で、鈴木村長より一年上級生だった。平商業補修学校（平商）進学後、一年たらずで先生とケンカ、好間炭鉱に勤務、その後好間小学校前で小さい家具屋を開いていたが、昭和十二年十二月十七日北海道小樽に転籍した。無産運動に入り労働組合運動に、不穏粒（青米）が多く反当平年作の六俵半より一俵の減収という結果を招いた。前年の十傑には四石以上の増収が三名もあり十傑平均反収は三十一年度三石九斗三合に比べ同じく四斗以上の減収して、関係指導者を喜ばせており

と待っているんだ。性格は豪毅果断だ。実家は磐東線の好間踏切際だったが、磐東線開設で下好間字中島に移転させられた。

磐城定例市会

15日に開く

磐城市議会定例会は十五日午前十時から市役所大会議室で開かれ、本年度一般会計歳入追加更生予算など議案十一件が上提される。主なる議案は次のとおり。

▼土地買収について▼土地、建物の売却について▼監査委員条例の制定▼手数料条例の一部を改正する条例▼市職員の退職手当条例の一部改正▼市固定資産評価審査委員会の選任▼自主財政再建計画の変更▼一般会計歳入出追加更正予算▼特別会計水道費歳入出追加更生予算▼特別会計公益質屋事業歳入出追加更生予算

巡視船の配置など陳情

運輸省などへ

磐城市小名浜港利用関係団体を代表して、三代市長、長瀬議長は十二日上京、運輸省、保安庁に現在工事されている沖防波堤延長工事の先端に危険防止の浮上標識灯設置と、海難防止に活躍している小名浜海上保安部所属の巡視船〝あきざくら〟〝うすらら〟にかわる三百㌧前後の巡視船を配置するよう陳情した。

これによると沖防波堤延長工事が進められているが、入出港する貨物船、漁船の航路安全を図るため工事現場の先端に危険標識灯を設置して来然に事故を防止するというもの。また小名浜海保所属の巡視船うすら（八一㌧）は船体が老朽しているほか海難事故発生の場合、多少の風波でも救助に向えないため三百㌧型の代船を配置するほか、先に内定したものが（二七〇㌧）を実現してほしいというもの。

四戸部長が医学博士に

平市南町松器部長四戸隆太郎氏（三七）はかねて北大へ提出中の研究論文が、見事通過して医学博士号を得た旨十日同氏に連絡が入った。

線路上歩行を取締り強化

多い高校生や通勤者

平市上神谷地内の通称魔の踏切り（町大浦からの乗車客が多く、このため一番近道の線路を通るものだが、列車が来てもよけぬという悪癖なもの。この歩行者を無くそうと、平駅では構内通行者はないが飛び降りする者が多く、この取締りに重点が置かれた。違反者の大半は高校生で、十日の四十名の違反者のうち二十三名が高校生だった。今後も引続き取締りを続ける。

天気予報

（小名浜測候所発表）

【今晩】北西の風、晴。
【明日】北風、晴、のち海雲が出る。
海上　今晩多少風波が残る。明日は風波がある。

玉半

お好み食堂
魚仙

寸言

▼米作り王ですら四石に満たなかった。天候に弱い農法。原子力農法で克服できまいか。

▼失業保険は給業員一人でも適用される。善政であろう

13日から　平本店一階
お正月の晴着に
京呉服　五〇〇〇点大廉売
京都一流メーカーの値下り処分品
奥様お嬢様の夢を美しく染めあげた京の呉服のすべてを取揃えて　柄　品　値　三拍子揃った御値打品のみご奉仕
留袖模様　一〇〇〇円の品七五〇〇円
訪問着　五〇〇〇円の品三九〇〇円
うるし絵羽織　二〇〇〇円の品一五〇〇円
きぬがさお召　五〇〇〇円の品三八〇〇円
粋紅御召　七〇〇〇円の品五〇〇〇円
持駒御召　三〇〇〇円の品二三〇〇円
こうさいウールお召　三〇〇〇円の品一九五〇円
アセテートお召　二五〇〇円の品一八〇〇円
駒上りお召　二五〇〇円の品一八〇〇円
米沢お召　一八〇〇円の品一三〇〇円
ミックス駒お召　三〇〇〇円の品二〇〇〇円
伊セ勢崎絣　二〇〇〇円　六五〇円
桐生名古屋帯　一〇〇〇円　八〇〇円
桐生茶羽織　八〇〇円　二〇〇円
館林紬　二〇〇円　九〇〇円
四寸小袋帯　三〇〇〇円の品三三〇〇円
ウール着尺　三〇〇〇円の品二三〇〇円
アセテート小紋　二三〇〇円
西陣落藤帯
◎京友禅の粋を集めて
旧七五三お祝着発表
◎七五三用品◎
結帯　志ご賃　半衿　帯揚　帯止
はこせこ　リボン
其の他各種豊富に取揃えました
☆全店X'マス歳暮大売出し☆
年内呉服のお仕立は
26日までに
お済ませ下さい
皆様の利益を護る店
大黒屋
ご贈答に　無税で大好評のギフト商品券を

（第三種郵便物認可）　いわき民報　夕刊　昭和33年12月12日　第3859号　（2）

マイワシ初水揚げ

小名浜港

大望のマイワシが昨夜、磐城市小名浜魚市場に初水揚げされた。十一日午後八時ごろから十二時にかけて大羽イワシ九五トン（二万六千貫）とセグロイワシ十トン（二千七百貫）が地元の巻網漁船六カ統が水揚げしたもので、漁場は平市豊間東沖から磐城市江名沖五、六浬の沿岸大羽イワシは二尾平均八十匁（二十匁）もあるものだったため浜相場は人気を呼び、キロ当り大羽イワシ五八一四八円、セグロイワシ三〇一二四円で取り引きされ、主に鮮魚として東京に出荷された。それでも地元加工業者の一部ではホホザシの加工を始めたと名浜魚市場に初水揚げされた。十一日午後八時ごろから十二時にかけて大羽イワシ九五トン（二万六千貫）とセグロイワシ十トン（二千七百貫）が地元の巻網漁船六カ統が水揚げしたもので、漁場は平市豊間東沖から磐城市江名沖五、六浬の沿岸大羽イワシは二尾平均八十匁（二十匁）もあるものだったため浜相場は人気を呼び、キロ当り大羽イワシ五八一四八円、セグロイワシ三〇一二四円で取り引きされ、主に鮮魚として東京に出荷された。それでも地元加工業者の一部ではホホザシの加工を始めたと会々長、区会議長、常磐炭鉱磐城鉱業所長らの祝辞が奏せられ、閉会となっている。この招魂碑建立は多年の懸案だったもので三十三年九月十日、御幸山公園に建設にかかった。総工費四百五十万円、茨城県笠間市稲田土蔵石材店の施工になるもので、全体の高さ十尺におよぶ。

招魂碑の除幕式

16日　常磐市の御幸山公園

常磐市の戦没者と在外抑留中死亡した八百柱をまつる招魂碑の除幕式は十六日午前九時三十分から仏両式により行われる。式は常磐炭鉱ブラスバンドによって奏楽の吹奏にはじまり、招魂碑建立会吉田恭亜理事長開式のことばを述べ若松事務局長が工事経過を報告し長今懐泰子さん(七)=吉田恭平商工会議所会頭令孫=幸一君(三)の手で厳かに除幕される。ついで仏式の儀があってから磯野市長の式辞、知事、国会議員、市会議長、遺族会々長、区会議長、常磐炭鉱磐城鉱業所長らの祝辞が奏せられ、閉会となっている。この招魂碑建立は多年の懸案だったもので三十三年九月十日、御幸山公園に建設にかかった。総工費四百五十万円、茨城県笠間市稲田土蔵石材店の施工になるもので、全体の高さ十尺におよぶ。

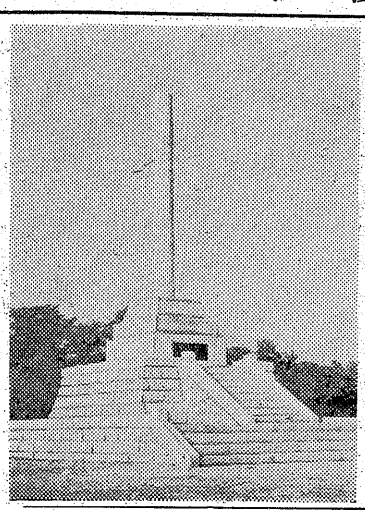

【写真は竣工した招魂碑】

自動式電話局舎建設決る

常磐市　二千万円で来年八月完工

自動式電話局舎になる常磐電報電話局の建設が本きまりとなった。工事請負は前組仙台支店で建物総工費は二千万円、建設敷地は現市役所前の区有地一千二百八十平方尺で、鉄筋コンクリート二階建、延建坪七百二平方尺となる。一階は事務室の外、機械室、倉庫、電池室、ボイラー室、二階は機械室、局長室、更衣室、厚生室が設けられる。来る二十三日地鎮祭を行う予定で来年八月一杯にしゅん工し電話機の取つけなど開始、三十五年二月開局の予定である。新しくとりつける電話器は世界にほこる性能のよい四号式となっているこの一個の電話器取つけ費用は二十五万円が見こまれるので二千名の加入者を予定しているから二億五千万円を要することになる。

日用百貨　即売会

県身体障害者福祉会、東京都身体障害者団体連合会では日用百貨即売会を三十、三十一の両日磐城市小名浜公民館で開く。同会の資金造成をはかるためで身体障害者の製作品も販売される。なお割引券（一割）を発行している。

賞金、千円札を背丈まで贈呈

磐城の大売出し

磐城市商店会の歳末、年始、福引き大売出しが始まった。ことしは商店会連合大売出しをやめ中島、銀座、中央の三商店会にわかれて行うことになった。中島商店会ではデラックス版と銘打ち、金賞には千円札を当選者の背の高さだけ進呈するなど、ざん新的な大売出しなので人気を呼んでいる。なお各商店会の大売出し方法は次のとおり。

【中島商店会】

▼十日から三十一日まで売出し期間、五百円で抽せん一本、百円ごとに補助券進呈、▼抽せん所は中島商店会事務所▼金賞千円札を当選者の身長（ヤ）だけ進呈▼銀賞百円札を当選者の身長だけ▼松賞映画招待▼竹賞醤油二升▼梅賞キャラメル▼六十七商店加盟

【小名浜銀座商店会】

▼売出し期間、十一日から一月二日まで▼二百円で抽せん一本五十円ごとに補助券▼抽せん所は本町照隆履物店隣▼特賞現金一万円▼一等清酒、反物、鱗油、その他景品つき▼六十店参加

【中央商店会】

▼十二日から一月二日まで売出し▼二百円で抽せん一本、五十円ごとに補助券▼抽せん所磐城商工会議所向い▼特賞東京名所遊覧招待三十名▼一等反物、その他景品つき▼四十五商店参加

さらに買上げ増わく

不況で非能率炭鉱の

石炭鉱業合理化臨時措置法に基きて本年三月申請受理を締切ったのち、炭鉱不況から相当の売渡し希望があるので、非能率炭鉱には朗報といわれる。すでに全国四支部の事業には六十万㌧（二十九炭鉱）の買上げ申込みがあるので、現在申込み済みの炭鉱以外にも買上げ対象のワクは広くなった。なお百万㌧増ワクによる買上げ資金は十八億円が見込まれ、このうち十億円程度は石炭の納付金（出炭一㌧当り二十円）でまかなわれる予定。

十六日までに二百三十万㌧を買上げる予定で、十四日は平＝上野満喜、上野＝伊香保ロマンスカー、十五日はスケート講習・三〇―一四・二〇▼マイワシ九千㌔、五三・二〇―五二・一〇▼ホウレン草一五―一八（㌔）▼白菜三五―五（〃）▼ニンジン三八―二五（〃）▼ゴボウ三八―二五（〃）▼大根三八―二五（〃）▼ネギ二七―二五（〃）▼タマネギ三五―二七（〃）▼キャベツ七〇―三五（〃）▼サツマイモ七〇―三五（〃）▼ジャガイモ七―五（〃）▼キリイモ六〇（〃）▼サトイモ五〇―三五（〃）▼ヤマトイモ一五（〃）▼ナガイモ一三―九（コ）▼ヘラコン▼ネショウガ▼モヤシ▼タマゴ一三―一七（東）

（単位＝円）

野菜

果物

（単位＝円）

五五―二五（㌔）▼リンゴ六五―三〇（〃）▼ミカン九―五（コ）▼ホシガキ四〇―二五（㌔）▼ヌキガキ

（丸平青果市場調べ）

市況

魚類

単位・一㌔＝円

（十一日午後十二時正午）

十一日午後小名浜、中之作にマイワシ（セグロ混り）が初めて水揚げされた。サンマ漁が低調になっている時だけに人気があった。

【小名浜港】

▼サンマ船二十隻、底引二十隻▼巻網六カ統　底引二十隻▼サンマ　十三万九千五百㌔　一三・五〇▼マイワシ　五八―四八▼セグロ　三〇―二四▼トウジン　五千㌔　一七―一二▼水ダコ　四千五百㌔　五五―四〇▼イシモチ　三千一百㌔　六五―五〇▼アンコウ　二千五百㌔　一二〇―一〇〇▼アブラギス　千五百㌔　七〇▼小アカジ　千五百㌔　一〇〇▼アナゴ　千㌔　二七―一八▼ヤリイカ　八百㌔　五五▼ドンコ　八百㌔　一〇〇▼ソドグロ　五百㌔　一二〇―一〇〇▼メヒカリ　一〇〇―七〇▼ヤナギ　三三〇―一〇〇

【中之作港】

▼サンマ　三万三千七百㌔　三・三〇―一四・二〇▼マイワシ　九千㌔　五三・二〇―五二・一〇▼小アカジ　七千五百㌔　四五―三四▼水ダコ　千二百㌔　七〇▼メヌキ　千二百㌔

【江名港】

▼サンマ　九千四百㌔　三・五〇▼小アカジ　七千五百㌔　四五―三四▼水ダコ　千二百㌔　五三―四五▼メヌキ　千二百㌔

スーパーとは贈答品売場なりや

と疑問をもつほど沢山のお歳暮品が出て、案内係の女店員はいまや包装係に早がわり。これじゃバートタイマーを頼まねばと悲鳴をあげています。

○臨時店員募集。なるべく洋裁の心得のある方。午前十一時より午後四時半まで。

○土曜特売　曜詰と塩干品

越　市座　平銀

蘇越

タッタ一度の最後の謝恩！

尺貨法には永らくお世話になりましたがヤッパリ未練が残ります

尺貨法に謝恩の気持で　これが最後の処目特売致します

☆十三日の特売

一、茶　玉　市価六〇円の品　一〇〇匁　三五円

一、味代せんべい　市価九〇円の品　一〇〇匁　五八円

一、小豆甘納豆　市価七〇円の品　一〇〇匁　四五円

▽常磐線一安い店

小売と卸

菓子の丸正

平市南町

X'マスセール

リンリンリンとジングルベルの鈴の音がさあそこまで……楽しいクリスマスが……可愛いよい子に当店自慢の　をデコレーションケーキを

国華堂本店

電46　城市

江名地区は北町土井商店

★18日まで予約し割引サービス

別館増築中の処変工致しました　御商談に　忘年会に御利用下さいませ

旅館　小柳

四倉町新町　電四五二

忘年会　宴会に……

宴会場、浴室を新築致しました

湯本温泉　緑屋旅館

電話（常磐二七二）

湯本温泉

旅館　美里

常磐市　電417

アキヤマの運動靴　丸高　TEL649

X'マスセール

お買上げ毎に景品進呈！

特別に皮靴お買上げはお注文の方に無料修理券差上げます

靴のフカヤ

平市中央通　電一二六八

太平桜

大平酒造合資会社

カラ紙・カベ紙　長

平市鎌川田　松崎商店　電一七二番

調理部がてんやわんや

鮮魚部から生きのよい種子が入るので六人の入達が指先をフルに働かして大奮戦作るものは良心的が調理部のモットー

やなぎ天プラ　一枚　十二円

鮮プライ　一枚　十二円より

かきフライ　一コ　七円

男女店員数名募集

サカイ食品店

平一・電1336

株ざんまい

全面高で上る一方

今日の市場は引続いて品薄株買い株が物色され、大型株の一角も小高いものがみられた。特に化学繊維株、紡織株、化学の一部、弱電、パルプ株が一斉に値をとげていた。また東洋レーヨンが二百円台にのせたほか呉羽化学、三越、地所の特定銘柄が値をとげていた。今日前場の株式市況はほとんど全面高という ところで、安いという事が最近は不思議なほど相場は何時でも高いものが通り相場となっている。

（磐城証券提供）

失業保険はどこも

従業員一人でも加入

来年1月から 事務組合設立

平職業安定所管内では失業保険の強制適用（従業員五人以上）が二十八万事業所、被保険者一千万人に及んでいるが、失業保険法の一部改正に基き、一人でも従業員のいる事業所に対し国民皆保険の立前から一月以降、失業保険事務組合を設立、全事業所を失業保険に加入させることになった。斯くて加入該当になるのは約百十万事業所、三百二十万人となっている。

従来、従業員五人以下の事業所に対する失業保険制度は任意加入とし、平職安所管内では事業所三万、被保険者七万人が加入している程度だった。失業保険に加入しない事業所は、失業時の不安を増し、労働意欲を損うため、優秀な従業員を獲得することが出来ず、経営沈滞の一原因ともなっていた。ところが小規模事業所では失業保険に入るにも事務能力がないところから希望事業所も加入出来なかったのが実情。今回の失業保険事務組合の設立はこの隘路を解決して、国民皆失業保険による労働者の福祉増進と小規模事業者の経営振興を図ることになったもの。

新設される失業保険事務組合は小規模事業主の委託をうけて、県知事の認可を得て失業保険事務を処理するところで、事業主が保険料その他の徴収金を納付するため金銭を同組合に交付した時は、政府に対し納付の責任を負う。組合が期日までに保険料を納入せず、追徴金や延滞金を徴収する時は、その責任を負うことになっている。組合事務局は五人未満が百五十円五人以上が二百五十円を予定、良好な事務組合には年ごとに報奨金が交付される。

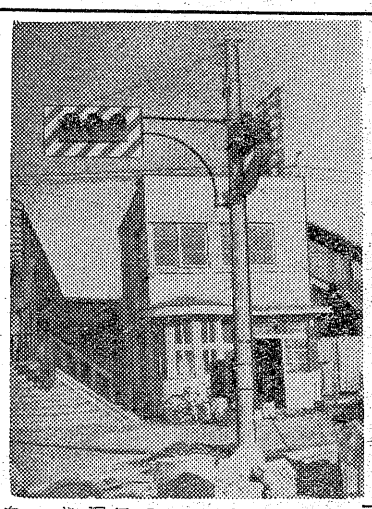

ドスを持つ男送検

平署では十二日平市下荒川字川前無職柳沼幸佳さんを銃砲刀剣類所持取締法違反で書類送検した。柳沼は去る四日午前四時ごろ酔って平市白銀町バー「浮世」の表玄関ガラス窓をこわしたほかドスを持っていたもの。

朝日丸が人命救助

塩釜海上保安部から小名浜海上保安部に入った連絡によると、十一日午後一時ごろ宮城県石巻港で磐城市江名中田善三郎さん所有の第三朝日丸（三四トン）が出港の際、同港内で石巻市角ノ脇生出竹松さん所有運搬船孫八丸（四〇トン）が座礁沈没、乗組員四名がマストにつかまり救助を求めているのを発見、救助し渡波港に入港した。塩釜海上保安部では近く朝日丸を人命救助で表彰する。

正月だけの里親

早くも三人が申出る

お正月もあと十数日に迫った。平市児童相談所にはやくも暮から正月にかけ不幸な子供達の面倒をみたいという里親が三人も現われ、係員や子供達を喜ばせている。同所では昨年から不幸な子供にも暖かい家庭の中で楽しいお正月を迎えさせようと、正月だけの里親制度を設け、里親探し運動を行ったところ、今年はやくも里親三人が現われたという。現在同所に收容されている子供は四才から十五才までの十人で、二十八日から正月四日までの一週間あずけることになったが、三人の里親達はいずれも二十五日のクリスマスの日から七日まであずかりたいと希望、相談所では近く会議を開き一家庭一人ずつあずけることをきめることになった。

平駅前通りに自動信号機

平署では十二日平駅前に工費六十万円を投じ、自動信号機を設置、クリスマスの二十四日ごろから使用することになった。この信号機設置によって混雑する暮から正月の交通整理に当ることになった。信号機による通行を判らない人も沢山いるので当分指導に当ることになった。

【写真は駅前四ツ角に設置された自動信号機】

踏切番舎をあらす

平鉄道公安室では十一日午後七時四十分ごろ内郷市御台境日曽根ノ内太一(四一)を器物毀棄現行犯で捕え平署に突き出した。折ノ内は同時刻ごろ酔って平市古鍛冶踏切番舎に侵入、理由もなく備え付けの洗面器やお茶飲み道具をこわしたもの。

成福丸が航行不能

磐城市中之作 宇江ノ浦新婆

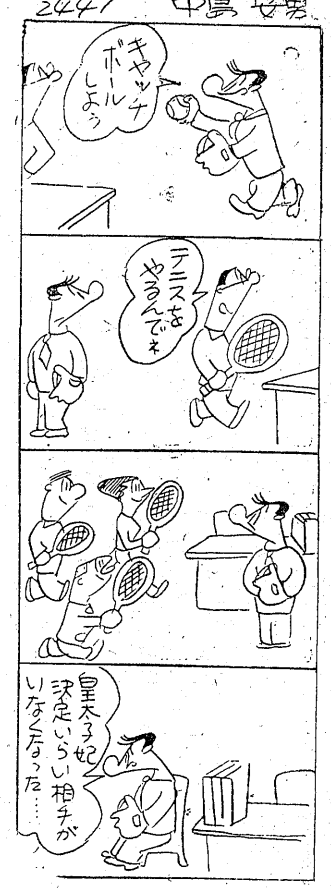

模範身体障害者など表彰

県身体障害者福祉平支部総会は十二日午前十時から平市公会堂で日本間で開き、模範身体障害者と、身体障害者を夫にもち、戦後の社会に斗い抜いた人たち九氏を表彰した。当日は松葉杖や車生車、または付添に手を引かれた身体障害者約三百名が出席。猪狩副会長のあいさつがあって、受賞者中紅一点、左足のない夫を助けて健全な家庭を築いた鈴木シゲさん(三二)北目町一三六ノ一ら九氏に表彰状と記念品が贈られ、受賞者代表塚井直二氏が謝辞を述べ、千葉平福祉事務所長、鈴木職安所次長らの来賓祝詞があって、副会長補充選挙事業報告の議事に入って閉会。続いて身体障害者同志が自慢の隠し芸を交換した。

【写真は受賞する鈴木シゲさん】

陥没調査、県用地林務部長に依頼

【既報】水田陥没で注目されている磐城市大字高野地内の陥没原因を調査するため磐城市ではこのほど山下哲県用地林務部長に原因調査を依頼した。

平商生を人命救助で表彰を具申

平署では近く平市新川町三三平商一年松枝成子さん(一七)を、人命救助による表彰方を県本部に上申することになった。

成子さんは去月二十七日午後三時ごろ平市新川町の裏通りを流れる愛谷沼筋と新川に合流する掛樋に落ち、はいよろとしている双葉郡楢葉町大字山田浜字仲入二農業松本久夫さん長女けい子ちゃん(三)を発見、成子さんはそのままの川に飛び込み救助、けい子ちゃんを新川町三三製材工吉田英雄さんに渡し手当をしたというもの。

またけい子ちゃんは吉田さん宅に泊りにきていたものだった。

学校めぐり

小名浜二中にテレビ寄付される

磐城市小名浜二中にこのほど十七型シャープテレビがPTAから寄贈され、始めて取付けられたテレビに先生や生徒から喜ばれている。このテレビは同校PTA役員宮下品一さん、小野一さんらが三宅に通び手当をしたというもの。またけい子ちゃんは吉田さん宅に泊りにきていたものだった。

会津で大釣大会

ブナ寒仁井田浦

夏井川漁業協同組合では十三日午前九時から四倉前仁井田浦で第一回寒ブナ釣大会を行う。同大会は会員八十名が参加、大物賞、大漁賞とも三等まで賞品を贈る。

あす現代箏曲リサイタル

……ヨル6時、平公会堂……

むらさき会主催の玉藻派主宰坂本勉作品現代箏曲リサイタルは明十三日午後六時から平市公会堂楽館に開かれる。

賛助出演は坂本勉氏ほか平混声合唱団、平一小生。曲目は「田園の朝」など八曲だが、特に「地上のモナリザ」は高村光太郎の詩を変声曲風に表現した異色あるもので、当夜の呼び物となっている。

クリスマスコンビネーション
百円から予約承ります
最高の技術でお造り致します
銘菓菊多の里本舗　松田屋菓子店
植田町駅前　電話三七二

クリスマスを前に…皆様へ贈る！
小さい店の最大のプレゼント
シキボウ 特撰メリヤス糸 使用
12月13日…12月19日
☆シキボウメリヤスで衛生加工のベビー肌着
○ベビー肌着……120円を…50円に
○ベビー肌着……160円を…85円に
○その他モンペ下・ブルマー……60円―80円
☆シキボウ自慢のコーマ糸使用の極上メリヤス
○丸首上下組……700円
○合メリヤス上下組……840円
○特大合メリヤス上下組……1000円
茶目や
平市白銀町　駅前通り

美しい洋酒 美しい贈物！
粋で気のきいた酒瓶　かわいい二つのグラス
書斎や居間の雰囲気にピッタリです
クリスマスや年末の贈り物に　このシャレたデルクストリズをお贈り下さい
▽デルクストリス……四九〇円
★テレビ・ラジオが五〇〇台当る洋酒祭参加★
大喜多や
平・聚楽館前通　電1722

増築開店
お陰様で百名様までのご接待が出来るようになりました
「ヂンギスカン料理」は屋上の青空ホールでやってます
電話一五三・三一二
湯本の百両

平糧営株式会社常務取締役志賀信雄殿病気療養中の処十二月十日午後七時四十分逝去されました茲に　生前の御厚誼を深謝し謹んで御通知申上げます
追って葬儀は十二月十三日午後一時平市白銀町一一の自宅を出棺、市内良善寺に埋葬致します
昭和三十三年十二月十一日
平市大町二の一
平糧営株式会社
取締役社長　片賀保

☆あなたはこの店知っている
快報　楽しい師走クリスマスセール
注文服の半額で出来る既製服
夢を仕立てる注文服　紳士服地豊富
軽くて暖かい男オーバー　3950―17300円
世界水準行く背広上下　7800―15300円
今年の流行婦人オーバー　2950―12700円
しゃれたGヤンパー　1350―3750円
おしゃれのポイント替ズボン　690―4250円
ツイドウーステット上衣　2300―7850円
軽快なチューニック　1580―5900円
おしゃれの近道女セーター　470―2000円
モヘア・ベロア防寒コート　3950―8500円
注目をあびた　スーツ　4800―7800円
各種サイズ学生服　1380―7850円
プリンス好み　男セーター　1380―12850円
年中着られるダスター　1500―3900円
すてきな魅力マフラー　220―1250円
スマートなスラックス　1150―2600円
エレガントなYシャツ　530―1450円
防寒用皮手　400―980円
クリスマスにネクタイ　280―580円
花の様に美しいブラウス　780―1130円
◎お願い◎
お早めにお求め下さい
一割から二割まで勉強されてます
魅力ある風合と価頃を求めるチャンスは今すぐお越し下さい
洋服のデパート
鈴木勘氏商店
平市三丁目店・一丁目店　電1638・732
御取替返金の御自由　評判の良い平信販チケットをご利用下さい

チャイムベルと八橋検校

鈴木光四郎

このたび、市当局や有志の方々の御尽力によって、物見ケ岡に愛の鐘「チャイムベル」塔が建てられ、市民のために正しい時を知らせ、青少年の補導のために朝夕美しい曲を吹鳴されることは、喜ばしい限りである。しかも、その曲目には磐城平の生んだ名箏曲家八橋検校作の「六段の曲」が選ばれたことは、誠に意義深いものがある。

私は昭和二十九年九月、京都に在る八橋検校の史跡を調査したので、そのときの調査記録を紹介して参考に供したい。

八橋検校の生涯

京都を訪ねた主なる目的は、検校の史跡を調査するためであった。検校は磐城平の出身であり、箏曲の元祖として有名であるが、史実は明かではない。平市の阿部氏作成のパンフレットには次のように記されている。

争曲六段の作曲家八橋検校は磐城平の生れであり、慶長十九年（一六一四年）に生れた。幼少の頃から盲人であったので、江戸に出て三絃を学び山住勾当といった。肥前諫早の慶厳寺の僧玄組が筑紫箏の大家であることを聞き、盲人の身をもって言語に絶する困難とたたかい、九州を訪ね遂に万治の頃（一六五八年）京都に帰った。京都の六角に居を定めて研究を続け、筑紫箏に「半音」を入れて、これに成功した。八橋検校は、終生京都に住んだが、門人として多数の英才を生み、北島、生田、「峯山などの諸流をつくった。名を城談と改められたが、貞享二年（一六八五年）六月十二日、七十二才の生涯を閉じたのである。

八橋検校の墓と位牌

同年の九月二十二日、私は黒谷の光明寺を訪ねた。墳内にある八橋寺が末寺となっている。住職の話によれば、八橋の墓は昭和九年まで無縁仏となって路傍に捨てられていた。後になって清和天皇御火葬塚のかたわらに墓所とされ、聖護院八橋菓子店主が住職に協力して立派な墓としたものである。毎年六月十二日の命日には、盛大な供養が営まれている。

本堂に安置されている位牌は高さ三十㌢のものであるがそれには

真至院光清妙法信女
鏡覚院円応順心居士（八橋検校）

釈　妙浄信女（寛文十年）

明治四十二年六月十二日、検校二百二十五回忌につき作之宿坊常光院徒

とあった。高い階段を上り、松林の中に検校の墓がある。汗をふきつつ拓本をとる。高さ二㍍の墓が高台の上にある。右側には文学博士大幸勇吉門撰文、大僧正都芳随円慶字による大日本箏曲会連盟の碑が建てられてあった碑文には

八橋検校は慶長十九年、陸奥岩城に生る。年少江戸に出て三絃の技に名あり、偶々筑紫箏の数曲を学び、真諦に通ぜんとする念止むやまらず、奮励苦を嘗んで九州に下る…（後略）

と記されてあった。墓前に花と線香を捧げて墓所を辞したが、遠い京都の地にて磐城の生んだ偉人の跡を見出したときの喜びは、私の生涯に於てお忘れ得ぬものがあったのである。

（平史編さん委員）

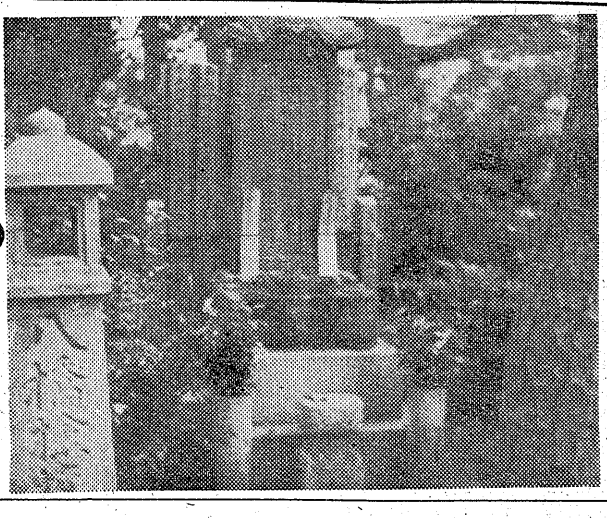

【写真は八橋検校の墓＝京都黒谷光明寺】

慶弔録

◇平市◇

【出生】▼伊関一郎（杉平一　直治長男）▼鈴木秀夫（好間村北好間　善雄長男）▼松田孝二（新川町一四　孝一長男）▼猪野宣子（旧城跡一六　隆夫四女）▼高橋幸枝（三倉五六、二女）▼大泉和哉（南町一〇　英明長男）

【結婚】▼小林光男（胡麗沢二八　高光長男）八重樫慶子（釜石市　謙二郎長女）▼佐川富保（中町二　朝寿六男）北川トシ（彦根市　勝三長女）▼遠藤富二（旧城跡一七　箒美四男）梁谷久子（石川郡石川町　久治六女）

【死亡】▼梅津ハナ（さん）＝鍛冶町二二　チヨ母

◇常磐市◇

【出生】▼佐藤琢美（亀ノ尾一四〇　高一長女）▼大和田八重子（藤原源内二五　清隆長女）▼小田島正子（宝海一八　正長女）▼山崎頼子（三函一七二　博文二女）

【結婚】▼野間真弘（湯ノ岳一五　茂長男）▼池田武博（東京都練馬区春日町二ノ二五四）大宮幹子（旧城跡一六　隆夫四女）▼江尻立身（磐城市下川神矢一二九　義男）江尻チエ子（藤原田場　坂七七　遠平二女）▼藤崎耕三（千葉県香取郡下総町名木八八一　政蔵五男）国分正子（八仙一　熊三江長女）

【死亡】▼根本林平（さん）＝天王崎一三〇

◇勿来市◇

【出生】▼斎藤郁子（錦町安良町　多利治二女）

◇常磐市湯本◇

★湯本座　夜六時三〇分　おトラさんの公休日　大怪獣バラン　魔剣地獄（十六日まで）

★三函座　夜六時三〇分　七人若衆誕生　彼奴は誰だ　消された刑事（十三日まで）

★常磐座　夜六時三〇分　哀愁の高速道路　哀しなき欲望　完全な遊戯（十二日まで）

★中劇　夜六時三〇分　女体銭湯　美しき不良少女　母恋鳥（十二日まで）

◇磐城市小名浜◇

★国際（十六日まで）　陽気な仲間　夜の素顔　殿方御免遊ばせ

★東映　修羅八荒　江戸の花笠　一点と線（十七日まで）

★磐城座　都会の怒号　人肌どうもり　哀愁の高速道路（十四日まで）

★金星座　水戸黄門　無鉄砲一代　二等兵物語（十三日まで）

★銀星座　夜を逃すな　B52爆撃機（十五日まで）

◇勿来市植田◇

★菊多館（夜六時）　一心太助（天下の一大事）　白蛇伝　満月かくら太鼓（十七日まで）

★うえた館（夜六時）　大阪娘と野郎ども　影なき声　怪猫呪の壁（十三日まで）

◇内郷市◇

★綴映劇　夜六時三〇分　彼岸花　絽唱（十六日まで）

★第二イワキ　夜六時三〇分　OK牧場の決斗　勇者カイヤム　八幡船の巻」その10

★常磐座　夜六時三〇分　大怪獣バラン　魔剣地獄（十六日まで）

★東映　夜六時三〇分　免許皆伝　地獄の顔役（十五日まで）

★陽光　夜六時三〇分　国境の町　東映　夜六時三〇分　女体銭湯　美しき不良少女　母恋鳥（十二日まで）

◇磐城市◇

★磐城座　夜六時三〇分　都会の怒号　人肌どうもり　哀愁の高速道路（十四日まで）

★金星座　夜六時三〇分　水戸黄門　無鉄砲一代　二等兵物語（十三日まで）

★銀星座　夜六時三〇分　夜を逃すな　B52爆撃機（十五日まで）

◇勿来市植田◇

★菊多館（夜六時）　一心太助（天下の一大事）　白蛇伝　満月かくら太鼓（十七日まで）

★うえた館（夜六時）　大阪娘と野郎ども　影なき声　怪猫呪の壁（十三日まで）

ラジオ

12日

◇NHK　第一　1040KC

7・30　花の星座　宮城まり子　J・繁田　東郷たまみ　若山彰　二葉あき子　高橋伸　牧野ヨシオ　関口良信　築地容子

8・15　放送劇「若い乳」鈴木瑞穂　下元勉　大森義夫他

9・15　即興劇場　山本嘉次郎　尾崎勝子　新道乃里子他

40　社会時評　江崎誠致他

◇NHK　第二　1540KC

7・00　ふえる中学生の不良化　井坂行男　大坪国盛他

30　小説「らくだ祥子」⑤　桑山正一▼文明開化の世の中

8・05　教養特集　文化講談会「一つの小説が作られるまで」井上靖

9・00　潮元「逆行故郷の春雨」志寿太夫他　▼常盤津「花舞台霞の猿曳」千東勢太夫他

◇ラジオ福島　800KC

7・10　録音ニュース

15　中合アワー

30　エンゼルタイム　エンゼルの秘宝　第10回「八幡船の巻」その10

8・00　素人歌合戦　司会稲川秀雄

50　龍角散スイートメロディー「ラ・クンパルシータ」「ドラムタンゴ」他　演奏リカルド・サントス楽団

9・00　浪曲歌合戦　司会今泉良夫

30　歌の星座「十代の海と空」「月は地球を回ってる」「フラフープ・ソング」他

テレビ

NHK

7・15　劇「バス通り裏」小栗一也　織賀邦江　佐藤英夫

30　花の星座　宮城　J・　繁田　若山　二葉　東郷　築地他

8・15　TV映画　ハイウエー・パトロール「恐怖の地下室」

45　テレビ劇場「最後の一葉」（O・ヘンリー原作）加藤治子他

9・30　日本の芸能「上方舞」▼「雪」▼「きぎす」　山村若・久子・糸　生山之子　結城龍子　菊原初子他

民報映画案内

◇平市　十六日まで

★世界館（七・一〇）黒谷の雪人（八・二五）伊賀の水月

★東映劇場（七・〇五）黄金ぐも（八・二六）幾間の暴れん坊（八・二六）ヌードモデル殺人事件

★平館（五・二六）落花剣光録（七・〇〇）赤い陣羽織（八・五〇）新家庭問答

★民劇（六・五三）灰神楽木曽の火祭（八・五〇）野良猫（十二日まで）

★平新東宝（七・三四）これがロカビリーだ　受胎の神秘（八・三八）ヌードモデル殺人事件

★ひかり座（六・〇五）幌馬車隊　西へ（八・五〇）百獣の王ライオン（十八日まで）

★泉楽館（六・五五）必殺の一弾（八・四五）サンチャゴ（十二日まで）

◇内郷市◇

★綴映劇　夜六時三〇分　彼岸花　絽唱（十六日まで）

★第二イワキ　夜六時三〇分　OK牧場の決斗　勇者カイヤム

買被ぶるの反対は何んというのか知らないが、十の才能のある者を半分か、七分くらいにしかみなかったために、とんだ誤算を期たす大概は温和な、内気な人に、こういった目違いが多いようである。怒鳴ったり、威勢のよい動的な性格の人は割と正直だから、内部の動きまでが表にあらわれすぐ感じとることができる。内的な、つまり静的な人の場合には、「おとなしいから…」というだけで動的な人に対する神経ほど、気を使わずに、大概は無視してしまうことが多いからである。「だまり虫、壁を通す」というたとえの通り、静的な人には静的な抵抗のあることを知らなければなるまい。おとなしい人が、酒をのんだ時とか、ふとした時に、ぎょっとすることを口にしたり、動作に出る場合がある。新しい分野を発見した驚きと同時に自分の買不足に気がつき、はっとするものである。

（龍人）

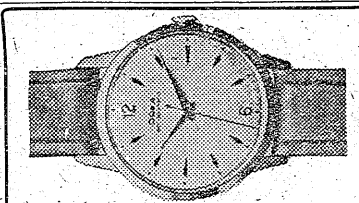

DPはタナカ

文具のナガノ

開花亭のパン

箱は中長紙器　電（平）339

鳥肉専門の店　湯本の　鳥静　電二〇五

新しいDPは富士

産婦人科　本院（午前中）平市二丁目　電二五五　分院（午後）常磐市天王崎　電四〇一　かのう　叶多医院

平競輪　発売10時30分　場外・福島・郡山・若松・平　12月13日15・20日22日

急募　▽新装開店に付女店員数名▽委細面談　高給優遇　磐城市銀星座前　バーリボン　電一一四五