昭和25年2月23日　運輸省令第2号

夕刊
いわき民報
発行所
平市田町63
いわき民報社
社長　野沢武蔵
編集部　電381
広告専用電1222

ニューデザイン
季節の家具
陳列
あるが
平市銀座通り電223
四丁目支店電2295

市営住宅申込み七五倍
平市

ナベ底の長期化が原因か
六二戸に四六五件も

平市三十三年度公営住宅六十二戸の入居申込みは十月三十一日に締切った結果、近年になく申込みが殺到して四百六十五件にのぼり、一戸当り七・五倍の競争率。中でも六人町に建築する三十二戸に大半の希望者が集中、実に十二倍の競争率になった。しかし市役所では今後希望地区の調整と実態調査を行うので、全希望者が希望地区に申込むことは出来ない。一戸当り一・五という低調だった前年に比べ、本年が近年になく急上昇したことは六人町が旧市内の便に富んでいるということもあるが、先行き好転の見通しの違いナベ底景気長期化予想から住宅建設間借りを早期解決しようとする市民生活の現れとみられる。六十二戸は六人町に二階アパート十戸（二千二百円）同平家ブロック二十二戸（千七百円）中平窯一種木造二十戸（千七百円）下平窯二種木造三戸（千百円）柳町同八戸（千百円）の総工費二千二百万円でいずれも十二月末に完成。十二月末抽せんに引続き幸運の六十二世帯が正月を新居で迎えることが出来る予定。

百七十名に
日水の退職者

指命解雇を希望退職を募ることで妥結した日本水素小名浜工場では、四日午後四時まで希望退職を受付けて来たが、四日午後一時現在工場関係退職募集人員二百九十九名に対し約百七十名に達した。これは五十七％に当る。

好間自労組演芸会

金日自労組好間分会（分会長穂積博光、五百名）では組合創立十周年を祝い九日午前九時から好間一小講堂で慰安演芸会を行う。

日本興業役員決る

日本興業株式会社創立総会は一日、平窯倶楽部に開き、次の役員を決めた。
▼取締役　松本光信、根本一良、正木鳥次郎、猪狩四郎、坂本源一▼監査役　坂井清之助、大泉信雄

泉老人会、いわき報恩会

優良生徒を表彰
文化の日を記念して

十一月三日は菊花かおる文化の日。中体育館に約百名を集めて盛大に開かれた。同会では三十年度から磐城市泉町の福尾昇さん(六)を会長とする泉老人会、いわき報恩会の合同大会が三日午前九時から泉小学校児童の劇や音楽をきいたのち会場に集まった泉小中、渡辺中小名浜高、同水産の児童生徒四十名に優良生徒として賞品を授与、子供を思う母親の歌を合唱してから福尾さんの「明治初年の五大学者」のお話があって散会した。賞品を授与された優良生徒は次の通り。

▼小名浜高校＝吉田友彦、比佐淑子、西丸和夫、小野伊佐子、鈴木三枝子、瀬戸浩子、新木順子、富沢四郎、近内美智子、永山せつ▼小名浜水産高校＝磯上昭、鷹巣政、大谷英泰、橋本昭夫▼泉中＝河村祐佐子、正賀武雄（一年）遠藤定雄、田辺寛尚、伊藤弘子（二年）中村佳子、森谷照子、工藤幸子（三年）▼渡辺中【写真は福尾さんから賞品授与される児童】

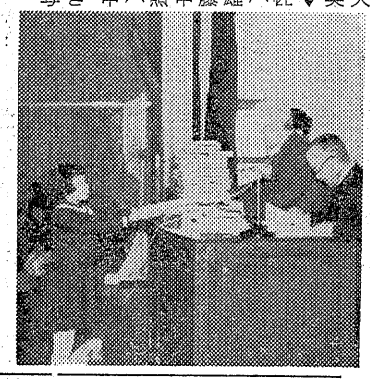

正木さん

39年勤続で黄綬褒章
古河好間の正木正さん

係夫頭正木正さん(六二)＝好間村小館南区一六の三＝が晴れの黄綬褒章を受ける。正木さんは大正八年三月同炭鉱に入社、昭和二十七、八年に連続無災害表彰を同炭鉱で受けたほか、永年勤続表彰をその他数回受けている。二男二女の子どものうち長女寛子さん(三九千九百八十六・二五㌔(三万五千十円で来年六月まで常用となる。なお申込み受付は二十日まで。

ずい道工夫の求人百名

ずい道工夫　平職安所に十日貫相官邸で行われる全国勤労者表彰式で古河好間炭鉱に三十九年余を勤めている模範従業員賞状とは同鉱交換手、三男宏さん(二九)＝百四十四㌔(三千七百七十二貫)＝高木幸枝、大和田年光(二年)＝坂田洋子(三年)▼泉小＝鈴木久子、加藤涼子、今野克雄、斎藤マサヨ(四年)＝阿部とし子、斎藤和子、野口元子、坂本克巳(五年)＝山口美代子、笹川定男、伊藤繁喜(六年)

磐高、原町高破る
平商は惨敗

磐高では三日午前九時から磐高球場で浜通りの強豪原町高を招き、平商もまじえて親善交換試合を行った。磐高は二日の平市高校優勝(五年)＝山口美代子、笹川定男

◇第一試合　磐高3―1原高
◇第二試合　原高4―2平商

産繭十六万二千キロ

県石城事務所蚕糸課がまとめた石城地方の今年度産繭量は全部で十六万二千百三十・二五㌔(四万三千二百三十五貫で、昨年度の十四万七千九百八十六・二五㌔(三万九千四百六十三貫)より一万四千多かった。また今年は玉クズ繭が昨年より七百五十㌔(約二百貫)少かったが良質だった。

春繭、初秋繭、晩秋繭別に見ると、今年度の春繭は凍霜害や二割の生産制限もなかったため生産も順調に進み、六万九千九百十五㌔(一万八千六百四十四貫)と、昨年より三万一千二百六十四・五㌔(八千三百三十八貫)多かった。これは昨年は凍霜害で四割以上の被害を出したため。また今年度は繭の値下りから初秋蚕以降の生産は二割の制限が加えられたため、初秋繭は四万六千百十㌔(一万二千二百九十六貫)で、昨年より六千九百七十一・二五㌔(千八百五十九貫)少かった。晩秋繭は秋繭とほぼ同じ四万六千百六・二五㌔(一万二千二百九十五貫)で、昨年度より八百十七・五㌔(二百十八貫)少かった。

県演劇コンクール
申込み受付

県、県教委、県演劇協議会共催の第十二回県演劇コンクールが十二月十三、四の両日、郡山市民会館で開かれる。一般、職域、青年、高校の四部に分れ、第一日高校、第二日職域、一般、青年の日程で審査を受けるが、各部とも今月二十九日までに県教委社会教育課演劇コンクール係りあてに申込むことになっている。

人事消息

▼信夫財務事務所長から県石城事務所長になった馬目俊次氏は六日午後三時四十六分平駅着で着任する。

交通安全の表彰
磐城で伝達式

県交通安全協会磐城支部と磐城署では三十一日午後二時から同署会議室で県警本部長、県交通安全協会長から優良運転者として表彰された磐城市古滝、小松タクシー小松正さん(三七)と同市横町港タクシー大野春吉さん(三五)と二団体の伝達式を行ったのち、磐城署長、同支部長から優良通学班二団体、交通功労者二名、優良運転手十四名が表彰された。被表彰者次の通り
▼県警本部長、県交通安全協会長＝優良運転者、古滝、小松タクシー、大野春吉(三五)優良事業団体、小名浜臨港自転車部。▼磐城署長、同支部長賞＝優良通学班、小名浜第二小学校交通部、泉中湾尻第四通学班(山形民子班長ら十四名)同神奥通学班(村上吉成班長ら十五名)同玉露第三通学班(伊藤成子班長ら九名)交通功労者、磐城市滝尻一五八滝内三郎(五三)同市泉一八五太田原忠助(四七)優良運転手古市正男(小名浜タクシー)吉川竜男(常磐交通)小野巳三男(旭タクシー)秋山赴夫、坂本高翁、上遠野典昭、吉田後秋、田口祐広(以上自家用)田中八郎(底引)吉田正一(第二復物)馬上勝(漁業会)中野一八(常磐交通)藤田春夫(小名浜タクシー)長瀬源次郎(第二復物)

天気予報

お好み食堂　玉半　提供
(小名浜測候所発表)

【今晩】北風、晴。
【明日】北のち東よりの風、晴、遅くなってくもり。
海上　今晩多少風波があり、沖合ではまだウネリが高い。明日も沖合ではウネリが残る。

寸言

▼平の市営住宅申込みマサに殺到。建設住宅を多くする必要がある。
▼六人町が十二倍の競争率である。平も郊外に伸びる時代となった。

石井みどり舞踊団

舞踊生活三十年、バレエ界の第一級、石井漠門下の「石井みどり舞踊団」この機会を逃さず観賞されるようおすすめします。

とき　十一月八日(土)
ヒル一時、ヨル六時開演
ところ　平市公会堂

前売好評

【前売所】
一丁目　金沢屋
二丁目　キク
三丁目　三ヤ
四丁目　マルト
五丁目　モ幸
前　村山書店
駅　金光堂
並木通り　平運動具
鎌田　平読書倶楽部
いわき民報本社

	大人	学生	小人
前売	150	120	50
当日	200	150	80

公演決る

★越天楽より「御礼の舞」★第一部❶南国土佐を後にして❷昭和33年度文部大臣賞受賞「孤愁」❸昭和32年度文部大臣賞受賞「吟遊詩人」❹伽藍❺渦(運命)★第二部❶昭和33年度文部大臣賞受賞「吟遊詩人」❷星祭り❸魔追い❹八月踊り❺郡上節幻想舞

主催　いわき民報社
後援　平市教育委員会

★自由席は前売券が売切れ次第発売を終了します。お早めにお求めください。

財団法人
松村病院
平市南町23　電(代表)2270
外科　院長　松村亨
整形外科　部長　堀野愛雄
産婦人科　医員　浅野幸身
胃腸科　部長　高木浩雄
呼吸器科　部長　坂本隆太郎
神経科　部長　四戸剛
小児科　部長　金子甚蔵
精神科　部長　佐藤稔
放射線科　部長　坂本隆太郎
城東分院　平市手掘町二九
城南分院　平市小太郎町一八
産室新設
(完全給食・完全看護)

玉ねぎ　一コ
じゃがいも　一つ
でも喜んでさし上げるのが勝越の使命でございますが、売場がせまくなりましたのでご不自由をかけております。もうちょっとの間ご辛抱下さいませ。
○玉ねぎ　一袋　三〇円
○じゃがいも　〃　二〇円
○もやし　〃　二〇円
水曜特売　やきそば　百匁　一一円
勝越
小名浜
平市

すき焼
料理
湯本温泉
まねぎ
常磐市湯本吹谷
こんど電話番号が(常磐局)五三三番の乙に変りました。どうぞよろしく

……開店御披露……
各種メーカー新薬揃えて
粗品進呈
三共薬舗
平駅前通り玉将パチンコ前
TEL・1063
責任者　薬剤師　湯山佐喜子

七、五、三　御婚礼の着付には
新しい感覚(センス)の美容
マルマン美容室
平市十橋通り(電四八九)

新装開店

スタンド
くれない
平・世界館前　電1067

人寸描

県事務所民生課長兼福祉事務所次長　室井秀丸

白河市年貢町の出身。父（一昨年死亡）は呉服商を営むかたわら二十年間も町会議員をつとめ私立白河高等家政女学校を創設するなど、町の有力者だった。そこの長男として育ちはよろしい。商人が嫌いで家督相談をせず白河中ー明治学院（英文科）を経て十四年県の商工課に就職、官界に入った。十七年には教育召集で会津若松市の二十九連隊に入隊、マライ、タイ、ビルマなどを転戦したハイキングソルジャー。敗戦色の濃かった時は各地で玉砕の悲報が飛び所属中隊でも生き残ったのはわずか六名。それも後方へ連絡に行ったために命拾いしたというから運には強い。終戦をカンボジャのプノンペンで迎え、二十一年六月引揚げ、二十二年に西白河地方事務所の社会課長に営進、二十六年一月には登龍門の県庁に進出して婦人児童課主事となるなどどこまでも運がついて回る。ここで七年間、児童福祉法、母子福祉法、青少年問題、売春防止の業務に専念勉強してマスターし、その道のベテランとなった。趣味は読書だが最近は小説より随想を好む心境になった。マージャンはお相手程度。運動は陸上競技を好むが、学生時代は応援団長をつとめたこともあると身ぶりよろしく、気さくなところもある。四十四才、家庭は妻キヨさん(三七)長女靡矢子ちゃん(三ツ)の三人暮し。【写真は室井氏】

渡部任選手が全国十傑に

きょう　ダービー優勝レースに出場

平市七軒町出身の競輪選手渡部任さん(三七)は全国十傑に選ばれきょう四日東京・後楽園で開催した第五回全国争覇競輪ダービー優勝レース（六千メートル）に出場した。渡部選手は十六才から競輪選手になり併せて十年選手として表彰されるが、当初のコンディションを取戻し十傑に復帰することが出来た。同ダービーは優勝百万円をかけた全国最大の呼びものレースで、三日の準優レース（三千二百メートル）には三位入賞、それも一、二、三ともわずか三秒の差だった。

【写真は共立病院の文化祭】

共立病院で文化祭

内郷市磐城共立病院患者自治会新生会＝会員二百五十名＝では去る二、三日の二日間にわたり院内で文化祭を開催した。特に書道、図画展には看護婦さんの生花などその他手芸約五十点が出品され好評を博した。

観光ブーム　小名浜港

◎…常磐地区観光連絡協議会では〃モミジの石城〃をキャッチフレーズに、京浜、県外の行楽客誘致に大童で、背戸峨廊や水石山の紅葉、玉山のまつたけ狩りで万全の受入れ態勢を敷いている。

◎…ところが片浜回りの県外観光団体客が予想外に多く、とくに海や港に恵まれない人たちで商港小名浜は観光ブーム。サンマの豊漁水揚は珍しいとハマは連日の観光客でにぎわっている。

◎…一日も二、三日のシルバーウィークにも、茨城県常陸太田中学生約五百名が観光バス四台を連ねて観光小名浜港を見学。秋海の素晴しさをタン能した。「でっけえなあー」と一万トン岸壁に立って港内を見渡し、忙しそうな漁船の群や魚市場の水揚風景に喰いついて離れなかった。

記者のメモ

まつたけに阻まれる牧野

◎…昨年度新農林漁業振興計画地区に指定された四倉町では千四百戸の農家の半数七百八十戸が家畜を飼育しているため、今年度はさらに酪農経営の増大を図ることになり、牧野開拓に乗り出すことになった。このため平農業改良普及所と四倉町役場の係員が二十九日、同町八茎地内の国有林や町有林を牧草地帯としての地質調査を行ったが、まつたけの産地だけに六十アール（六反歩）から三十貫の松ダケが取れ、その収入は三万円といわれている。そのまつたけも森林を手入れしたりすると出なくなるため、地元民は牧野にすることをしぶり、周囲を縄張りして人の出入を防いでいる。

◎…国有林内から産出されるまつたけは平営林署が部落民に入札させてまつたけを収穫させるという仕組みで、付近住民にとっては大きな現金収入ともいえる。これは国有林だけでなく、町有林や私有林にしてもいえることで、県が何割か補助を出して開墾し牧野としても住民は結局いくらか出資しなければならないことも大きなガンの一つ。

◎…現在の乳牛飼育は牧草も少く、大半が大豆や穀類をやっているため肥大し過ぎ、人工授精の成功が少いといわれている。結局飼育の方法が間違っているワケで、国では今後百万頭の乳牛を導入し百万トンの牛乳を生産すれば、輸入食糧も大部縮減されるところから、少い耕地を減らさないため山林を牧野として開放、放牧による酪農経営を推進しようとしている。意外な伏兵まつたけには調査員も大弱り

石城歌話会

志田登喜子
新らしき家なみ立ちて人住めど国旗は見えざり今日のよき日に

鈴木初子
生きなやむ母子のありて出張するわがバスの窓に台風荒るる

草野富美子
開腹のきずの痛みを背にたえて初めての吾子に乳ふくまする

野崎梅子
誰も見に立たねば君を仰ぐ虹ズリ山に続く青山の上に

鈴木一郎
日の在り処さだかならねど柿の実の明るき空を見つつ籠りぬ

学校めぐり

平二小で三方ハシゴを設ける

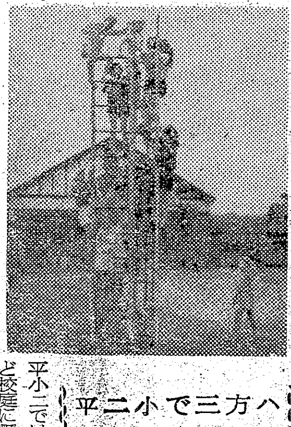

平小二ではこのほど校庭に懸垂シーソ、C型遊動橋、高鉄棒、三方ハシゴの四運動用具を総工費十方円で備えた。市内ではじめての施設。三方ハシゴは高さ五メートル、幅一・五メートルの鉄鋼製で腕の力を養う【写真は県下唯一の三方ハシゴ】

商工

‖炭屋旅館で新築移転‖平市駅前炭屋旅館は同市紺屋町へ新築、四日移転した。

‖フレンド田中十一月号発刊‖平市三十米大通田中カメラ店で「フレンド田中」十一月号を発行、希望者に無料進呈。

‖鈴木歯科で改装完了‖平市田町並木通り鈴木歯科医院では診療室改装工事中のところ完成した。

‖スガタ靴店で改装‖平市銀座街スガタ靴店では四日から店舗改装工事を始めた。

‖おでん曽我八日開店‖平市新田町におでん曽我が八日新装開店する。

求人案内

平職安所　三日現在

【男子】▼勧誘指導員1、平市、二十五才以下、通月一万円以上、三十一年度以降の大学卒業者▼店員兼配達員1、平市、十六ー二十才、住月二千円▼外交販売員2、平市、十六ー二十三才、通月五千円▼店員1、平市、二十才前後、住月二千五百円▼調理士（見）1、平市、十六ー三十三才、住月三千円▼農夫多数、平市十八ー五十才住月三千五百円▼佃煮製造人2、平市、十七、八才、住月三千円▼かまぼこ製造（見）2、平市、二十ー二十六才、住月五千円▼フトン職人1、平市、十八ー四十才、経験一年以上、通月一万円▼製材工1、平市、十八ー五十才、経験二年以上、通日三百五十円▼溶接工1、磐城市、二十ー二十五才、経験二年以上、通月六千円▼旋盤工1、磐城市、二十三ー四十五才経験五年以上、通日四百五十円▼型押工（見）3、東京都、十六ー二十才、住月二千五百円▼掘進夫多数、常磐市、十八ー四十五才、通日四百円以上▼坑内運搬夫5、内郷市、二十ー四十才、経験一年以上、通日三百円▼排水管工事人2、平市、十七ー二十才、通日二百円▼トラック運転手1、平市、二十七ー三十五才経験五年以上、通月一万二千円▼配管工2、平市、二十ー二十一才経験一年以上、通月六千円▼自動三輪運転手1、内郷市、二十ー二十五才、経験一年以上、通日二百五十円▼雑夫兼農夫1、磐城市、二十ー三十才、住月五千円▼農夫1、内郷市、二十ー四十才、経験二年以上、住月一万二千円▼ボイラーマン1、平市、四十才以下、経験二年以上、通月一万円、一級ボイラー免許証者▼バス運転手20、平市、二十五ー三十六才、経験三年以上、通日二百三十円、第二種運転免許所持者▼現場監督1、四倉町、二十五ー五十才、経験四年以上、住月一万五千円、建築図面の判る者▼土工百、富山県、十八ー四十五才、住日三百五十ー五百五十円。

【女子】▼店員2、平市、十八ー二十三才、通月四千五百円▼雑役5、平市、不問、通日百三十円▼店員1、平市、十七ー二十三才、住月二千五百円▼事務員1、平市十八ー二十三才、住月四千円▼同1、平市、十八ー二十三才、通月四千五百円、高卒者▼飲食店給仕2、平市、十八ー二十才、住月三千円。

市況

魚類　（単位・一キロ＝円）

（三日午後ー四日正午）小名港のサンマ漁は低調。海上が荒れたため底引はなし。

【小名浜港】サンマ船十三隻
▼サンマ　三十三万八千キロ　一八・五〇ー一九

【江名港】サンマ船一隻
▼サンマ　一万一千キロ　一五ー一〇・五〇

【中之作港】サンマ船一隻
▼サンマ　二万六千キロ　一五・二〇ー一四・六〇

野菜　（単位＝円）

▼ホウレン草	一五ー五（束）
▼白菜	二七ー一五（キロ）
▼ニンジン	五五ー二五（〃）
▼ゴボウ	三五ー一〇（〃）
▼ニラ	一〇ー五（束）
▼ヘラナ	一三ー七（キロ）
▼大根	二〇ー五（〃）
▼ネギ	五五ー四〇（〃）
▼タマネギ	二七ー一〇（〃）
▼キャベツ	二七ー二〇（〃）
▼サツマイモ	一八ー五（〃）
▼ジャガイモ	一五ー一〇（〃）
▼キリイモ	三五ー一五（〃）
▼サトイモ	二七ー一〇（〃）
▼ヤマトイモ	五〇ー二五（〃）
▼ネショウガ	二七ー二〇（〃）
▼ハショウガ	二〇ー一五（〃）
▼モヤシ	二〇（〃）

果物　（単位＝円）

▼ナシ	四〇ー一〇（キロ）
▼ミカン	七〇ー三五（〃）
▼リンゴ	五五ー二五（〃）
▼イチジク	四五ー一五（〃）
▼ヌキガキ	四〇ー二〇（〃）
▼シブガキ	一五ー一〇（〃）

（丸平青果市場調べ）

株ざんまい

頭重くなるか

連休明けの東京株式市況は輸出入の収支を好感したことと、最近輸出船受註も増加の傾向から、朝寄り大型株に買気が回り特定の新重工、不動産など二、三円高く、一般雑株でも造船、重電、自動車、商社株が寄付は二、三円高く始っていた。化学株も昭和電工が新値を呼んだ事から高圧、化成も高値をみせ、安物では小西六が高く終っていた。警職法問題から国会も相当荒れているが、相場の方はそれほど気にしていないようだ。融資残も相当増加しているため頭重い動きはまぬがれない。（磐城証券提供）

DPはタナカ

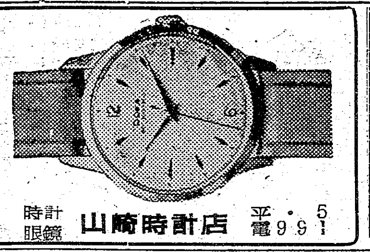

時計眼鏡　山崎時計店　平・5　電991

開花亭のパン

ナショナル電気暖房器

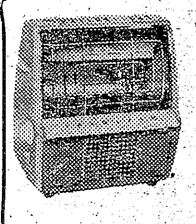

暖かです！便利です！
寒さからあなたを護る
59年度新型60余種…
木田電気商会
平市銀座街駅側入口角　電2008

新しいDPは富士

特賞10万円（分）テレビが当る！
森永ホモチャン
クリスマスプレゼント！
期間　11月1日ー12月21日
賞品
特賞10万円（分）テレビ　10名様
1等　3万円（分）　家庭電気器具　30名様
2等　1万円（分）　同　100名様
3等　森永バター　2分の1ポンド　5000名様
4等　森永ホモ牛乳　1本　10000名様
抽せん日　12月21日
発表　同24日　有力新聞紙上　販売店ポスター
月極めの愛飲者に抽せん券を御渡し致します
募集　男女外務員　年令を問ず　若干名
森永牛乳株式会社
平販売店　平市五丁目7　TEL・987
本社　東京都港区芝田町1.2
福島工場　福島市伏拝清水内5
四倉町　内郷市　常磐市　磐城市方部
取扱い店御希望の方は御来社下さい

三輪
運転手▽人員二名▽市内在住履歴書持参▽給与其他▽委細面談
平市月見町　磐城貨物自動車平営業所

女子
店員募集▽廿才前後▽通、住自由▽午後一時より御来店下さい
平市二丁目　サカイ食品店

生ビール　夏でも冬でも　湯本の　百商

臨時休業のお知らせ
毎度お引立に預り誠に有難うございます
このたび店舗改装のため十一月五日より二十日まで臨時休業させて頂きます
尚、左記に仮営業所を設け八日より開店、従来通り昼夜営業を致し出前も迅速に致しますから相変らずお引立の程お願い致します
仮営業所　平駅前　炭屋旅館あと
大衆食堂　さかえ
（電話九八八番）

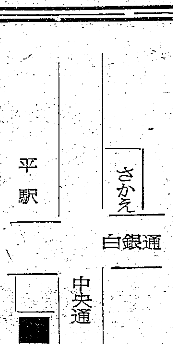

◎お知らせ
永らく御引立に預り厚く御礼を申上げます
十一月一日から皆々様に平常の報恩にむくいるため左記値段にて御奉仕致します
何卒倍旧の御愛顧の上御引立を御願い申上げます
酒　一本　七〇円
ビール　一本　一七〇円
女店員募集　二十才以上三十五才迄　高級優遇
増味屋
平市南町　電1985
（常磐交通第二車庫前）

選手権は 小沢 峰口（平商） 福田 結城（勿来）団体が平商、磐女

石城地区高校新人軟庭

石城地区高校男女新人軟式庭球大会（磐女）一日会は冬を思わせる寒さの三日早前八時半から男子二十九組、七校が市営コートで、女子二十七組六校が磐女コートでそれぞれ新人選手権と学校対抗にラケットを斗わせた結果、新人選手権は小沢、小峰組（平商）福田、結城組（勿来）が優勝して優勝、団体は男子平商女子磐女が優勝した。男子個人は小沢、峰口組（平商）―庄司、武井組（勿来）飯塚、田子組（磐高）―中沢、斎藤組（平工）が準決勝へ進出、前年度大会以来出場の小沢、峰口組（平商）と飯塚、田子組（磐高）大将同志の決勝となり、小沢、峰口組が優勝。女子は今年から磐城一高三組（全部一年）と四倉高が初出場、敢斗として一層盛んなものになった。福田、結城組（勿来）―熊沢、赤賀組（平商）福田、結城組（勿来）が優勝した。戦績次の通り。

【男子】▼個人準決
峰口（平商）4―1（勿来）武井
小沢（平商）4―1（勿来）庄司
田子（磐高）4―1（工）斎藤
飯塚（磐高）4―1（工）中沢
▼決勝
峰口（平商）4―3（田子飯塚）
小沢（平商）
▼団体準決
平商 2―1 勿来
磐高 3―0 内高
▼決勝
平商 2―1 磐高

【女子】▼個人準決
結城（勿来）4―2（磐一）赤賀
福田（勿来）4―1（磐一）熊沢
大坪（磐女）4―1（勿来）荒川
結城（勿来）4―0（磐一）鎌田
福田（勿来）
▼団体準決
磐女 3―0 勿来
▼決勝
磐女 2―1 勿来

【写真は新入選手権を獲った（上）＝小沢、峰口（平商）（下）＝福田、結城（勿来女）】

マキ百束盗む

平署では三日平市大字下平窪字諸荷前二五古物商富樫太一（三）を盗みの疑いで捕えた。同人は昨月二十六日午後十時半ころ好間村大字大利字井田不石二八の伐さい夫鈴木信芳（三）

強姦犯捕る

平署では三日平市大町八商職木村晃（三）を強姦の疑いで捕えた。

木村は二日午後五時ころ平駅待合室にいた田人村大字旅人字井戸沢二二五自動車運転者曲山和吉（三五）さんに「俺はグレン隊だ」とインネンをつけ駅前のさかえ食堂に連れ込み、ビール二本としょうちう一合を買わせたほか、現金百円をうばいとったもの。

酒をのみ橋から落ち死ぬ

二日午後八時ころ三和村中三坂字田入二八農業永久保富男さん（四）は中三坂字大根田地内の三坂川大根田橋下で、変死体となって発見された。平署では富男さんは同日午後二時ころ知人宅で友人ら六人と酒一合を飲んで自宅に帰る途中、橋から落ちて死んだものとみている。

トラックにはねられ重傷

常磐市下浅貝九〇、検挙天渡辺一夫さん（三）は二日午後六時十分ころ同市水野谷諏訪ケ

熱戦の学生柔剣道大会

磐高、四高、好間中、平一中が優勝

【昨報】平署、いわき民報社共催の第三回小中高校柔剣道大会は三日、平署講武場に十二校二十一チームが参加、百五十名の選手が小中高別に熱戦をくりひろげた結果団体は柔道が高校の部磐高A、中学校好間中、剣道は四倉高校、平一中の各チームが優勝した。個人では柔道加藤木久（磐高）馬目光明（好間中）剣道が椎名雄（磐高）吉崎勝（平一中）の各選手がそれぞれ優勝した。

試合は柔剣道ともに礼儀正しく学生のファイトを十分に発揮して終始観衆の拍手や声援をうける熱と力のこもった試合振りで、午後四時散会した。戦績次の通り。なお小学校は体育に止め、順位をとらなかった。

【柔道】
◇団体◇
▼高校❶磐高A（片寄、加藤木、熊田、芳賀、阿部）❷平一A❸平商B
▼中学校❶好間中（佐藤、馬目栗城、十文字、及川）❷平三中❸平一中
◇個人◇
▼高校❶加藤木久（磐高）❷森芳次郎（平工）❸馬目貴（同）❹梁谷好弘（同）
▼中学校❶馬目光明（好間中）❷及川東逸（同）❸菅波威（四倉中）❹武田洋（平一中）

【剣道】
◇団体◇
▼高校❶四倉高（佐藤吉、佐藤金通、猪狩、片寄、大平）❷平工❸磐高A
▼中学校❶平一中（渡辺、水竹佐藤、吉田、吉崎）❷平三中❸平市高月チーム
◇個人◇
▼高校❶椎名聡雄（磐高）❷永井誠（平工）❸鈴木康弘（磐高）❹堀江久爾（平工）
▼中学校❶吉崎勝（平一中）❷上野勝次（三中）❸吉田広司（一中）❹塚本英雄（三中）

【写真は上優勝した剣道の四倉高＝後列＝と平一中＝前列、下柔道の磐高＝後列＝と好間中＝前列】

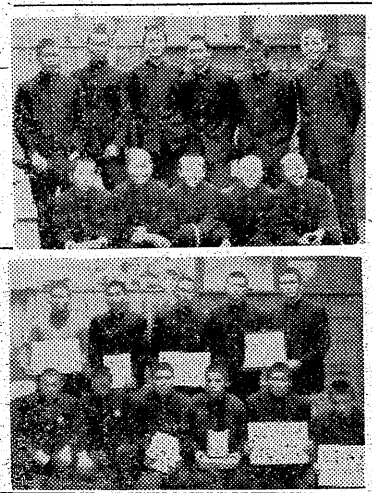

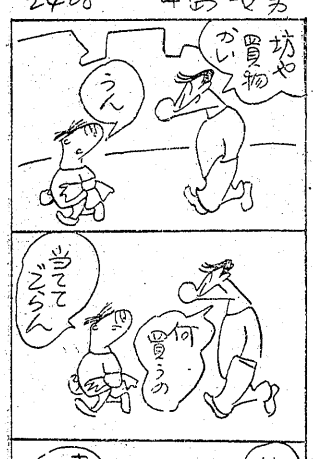

女客専門にねらう 内郷署に 白浪捕まる

内郷署は三日夜、国鉄やバスの待用パラソル、現金二万円を、また九月四日には平駅待合室で内郷市植田で二件の置引きを働き、今までに判明している件数だけでも二十六件五万二千円に達しているがこのほかにも被害不明の盗品が続々出ており、余罪は数えきれず、内郷署では被害者の届出を待っている。また内郷市内の旅館で三件の無銭飲食を働いているが、これも一人で宿泊し、あとから夫が来るからといって、ジャンジャンビールをのんだこともあった。鈴木は結婚間もなく、妊娠六カ月の身重のため、身柄は一担釈放して取調べている。

小名一中に賊

アルバム代金盗まる

三日夜から四日朝にかけて磐城市小名浜一中（校長菱沼儀民）の職員室上窓から賊が入り、三年生アルバム購入用の小名浜信用金庫預金通帳（二万四千円）と現金二千六百円、万年筆六本を盗まれた。同校は三年前にも優勝カップなどを盗まれているので現金は事務室の机の中に入れないように注意していた。なお九月末から市教委、小名浜一小なども荒されているので一連の学校荒しの仕業と見られている。

ハイヤー代詐欺

磐城署は四日午前零時半、静岡県興津町漁夫熊谷弘一（三）を詐欺の疑いで捕えた。

三日午後八時半ころ泉駅からタクシーに乗り、磐城市内を約三十分間乗り廻したうえ料金千二百円をふみたおしたもの。また同夜九時ごろ同市古湯の一カ料理店＝三瓶広八氏＝方で二千円の無銭飲食をした。なお熊谷は二日午前十一時、静岡県から酒に酔って三輪車を無免許で運転ひき逃げして来たもの。

公務執行暴害

平鉄道公安室では三日午後一時十分ころ三和村渡戸字浮金砂利採取業大和田芳己（三）を公務執行暴害現行犯で捕え、平署に突き出した。大和田は同時刻ころ平駅常磐線ホームで乗客整理中の新妻信夫駅手（三）を、ささいなことで殴ったもの。

社会保険卓球大会

第五回政府管掌健康保険被保険者浜通り軟式卓球大会は九日午前九時から平工体育館で開かれる。

ななは

…平市役所水道課では一日、年に一度の上ノ原浄水場沈でん池の泥はらいを行った。この日は伊藤助役大塚課長ら課員六十名に萩原委員長ら建設常任委員も来賓として参加した。

…人気の中心は虫や小魚を駆除する沈でん池の主コイがどのくらい成長したかということだった。昇竜、尺二寸に成長した七尾のコイを桶に移して餌を与え、泥さらいの入間どもはコイのお余りの小魚に舌鼓を打って、濁水した沈でん池に「来年までサヨナラ」とコイを戻した。

【写真は伊藤助役ら沈でん池にコイを放す】

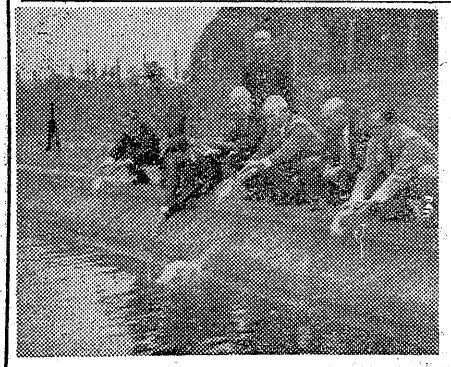

…七五三が近づいてきた。新暦は十五日。旧暦はちょうど二十五日のクリスマスの日に当る。

…市内の店頭にはすでに豪華な祝着が沢山陳列され、人目をひいている。売行きは不景気ながらも結構よろしいようだ。

…男ものは、蝶ネクタイ付き襟なし洋服、女ものはやはり和服で柄は大柄の花模様。百円から五千円、女ものは四ツ身友禅（人絹）結袴、リボン、足袋、末広付きの二千六百円から一越チリメン二万円。だが昨年よりは一割程度安い。

【写真は豪華な七・五・三の祝着】

豪華な七五三の祝着店頭に

満員御礼 日本人必見の映画！

日蓮と蒙古大襲来

堂々2週目に入る！ 11日まで 世界館

製作 永田雅一
監督 渡辺邦男

長谷川一夫・市川雷蔵・勝新太郎・林成年・梅若正二・黒川弥太郎・叶順子・島千景・島田昌明・千葉敏郎・龍三郎・羅門光三郎・長介・香川良介・杉山昌三九・東山千栄子・村瀬幸子・橘公子・浦辺粂子・河津清三郎・千田是也・松本克平・永田靖・左卜全・石島房太郎・志村喬・中村是好・若水達也・藤田進・大映スコープ 総天然色

大映スコープ
月の影法師
山を飛ぶ狐姫

狐火と共にあらわれる謎の美女の正体は？梅若危うし！秘宝は果して謎の手に？

梅若正二・三田登喜子・岸正子・舟木洋一・千葉敏郎・月田昌也・小町るみ子・橘公子・寺島雄作・伊沢一郎・杉山昌三九

随想

上戸の酒しらず

◇……芳賀　忠

「これは大した上物だネ」「そうだろう これは地元の二級清酒だゾ」こうした言葉を良く聞く。こういう人をレッテル飲みという。つまりレッテルで酒の味を決めてしまう。こういう人はくやれ、酒はなただ、会津だ〳〵とレッテルを飲み、案外地酒の美味さを知らない。だから徳利で出された時に恥を欠くのだ。「秋口は林間にウヨウヨしているため。全くお気の毒なもんだ。

味は糖分、辛味はアルコール、酸味（乳酸コハク酸ら）このほかウマ味とニガ味とがある。この五原味はもともと食物の味の根本でもある。それが米の発酵（はっこう）過程に生れる。この五味の一本化した調和が清酒伝統の風味で、その強弱、多少、高低で判定ができる。しかしこの五味の量は現在化学でも分析できないから、素人でも心掛け次第で判るようになれる。まあカンと熟練だろう。

自己流ながら秘訣を公開しよう。まず酒をチョッピリ口に入れる。舌の上に転がすようにして、舌一面に酒を接触させるコツが先決條件だ。何のことはない、子供がアメ玉をなめるような具合だと思えばよい。も一つ、酒を吐き出して後味を味わなければいかん飲んじゃってはだめだ。

舌の先は甘味に最も敏感、周りは酸味をよく感じる。苦味は奥の方にこたえる。だからにフーゼル油という有害物が酒を転ばしながら舌の先の方からそれぞれの味と強さを判断するのがコツ。今度は酒の濃度だ。ぬる過ぎると甘味が強くなり、熱すぎると酸味と辛味を強く感じるから、上戸の通な人はカンがやかましいコンテストと同じく美人の條件、つまり美味い酒の條件が、最後は色と香りだ。黄金色などは当今はやらない。厚化粧の時代ではなくなったのだ。ホンの少し青みがかった黄金色のテラテラしたところが一番テリがよろしい。香りは〳〵吟醸香〳〵といって、新鮮なデリシャスに包丁を入れた時のあの香りだ。百俵の米を五十俵に減らすまで精白した杜氏の芸術と感えばよい。

（平税務署間税課長）

ラジオ　4日

◇NHK　第一　1040KC
7・30　お笑い男性と女性　浪花千栄子▼男は偉い　右楽左楽▼女は偉い　ワカサ
8・00　素人即席演芸会　田辺南鶴　他
30　お笑い三人組　トニー谷　小金馬　他
9・15　民謡をたずねて（ゲスト）戸塚文子（唄）佐藤せつ子
40　安保條約改正をめぐって
◇NHK　第二　1540KC
7・00　神経組織の動的観察
15　漁村「歩合制度」
30　小説「旅人」❶（湯川秀樹作）▼ギリシャじょ情詩選
8・05　教養特集「これからの社会教育」波多野完治　他
9・00　舞台中継❶「勧進帳」染五郎他❷「車引」団子　他
◇ラジオ福島　800KC
7・15　人情夜話　おもかげ　第5回
30　お笑い街頭録音　中田ダイマル・ラケット
8・00　山本富士子アワー
30　森繁千一夜　室恩博物館　森繁久彌
9・00　三平の歌床や
30　犯人を挙げろ　二本の指　前編　作長谷川公之

テレビ　NHK

7・15　劇「バス通り裏」
30　ヴェスチャー　田浦正巳　雪代敬子　津島恵子　三條美紀
8・00　音楽徳糖ショー（ゲスト）沢田廉三　若山富三郎
30　お笑い三人組「響けハーモニカ」トニー谷　千葉信男他
9・00　劇「青春の奇蹟」❶
30　生活の知恵「勲章」下條康麿　大宅壮一他

裏千家茶道大会

二百名も出席

裏千家家元から京都裏千家業体広島支部茶道研究会常師が講師を中心に華やかな研究が行われた。

【写真は裏千家茶道大会】

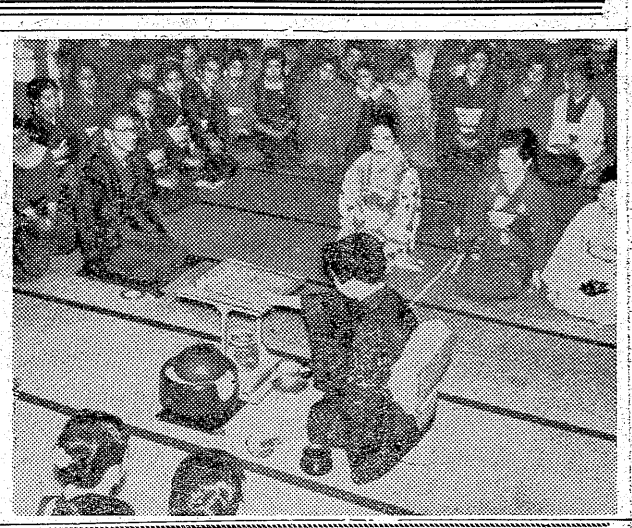

裏千家淡交会福島県支部茶道研究会は、三日、四日両日午前十時から午後四時まで平市公会堂で平市内で開いた福島から関口保支部長はじめ県下各地区から二百余名が出席、裏千家家元から京都裏千家業体広島支部茶道研究会常師が講師を中心に華やかな研究が行われた。

【写真は裏千家茶道大会】

慶弔録

◇湯本市◇
【出生】▽高木広美（亀ノ尾一四〇　啓守長女）▽武田勝子（個城二〇、利勝長女）
【結婚】▽比佐利久（高倉四六　正男長男）村山美代子（東京都北多摩郡東村山町　東二郎二女）▽菅原一美（十浅員六五　一男長男）佐川勝美憲（八仙三八　音吉長女）

民報映画案内

◇平市　四日まで
★世界館（七・〇九）おーい中村君（八・一〇〇）日蓮と蒙古大襲来（十一日まで）
★東映劇場（六・五八）白蛇伝（八・三〇）天下の一大事（八・二〇）有楽町0番地（八・二〇）大江戸の鐘
★民劇（七・〇五）おトラさんの公休日（八・二〇）魔剣地獄
★平新東宝（七・〇〇）ばらと女拳銃王（八・三七）白線秘密地帯（八・三五）撃ばえ（八・三五）最後の楽園（十日まで）
★聚楽館（七・三〇）死の谷の決斗（八・二五）若き獅子たち（十日まで）
◇常磐市湯本
★湯本座　夜六時三〇分　ビルの冒険物語　つづり方兄妹　サザエさんの婚約旅行（四日迄）
★三函座　夜六時三〇分　一粒の麦　彼岸花（四日まで）
★常磐座　夜六時三〇分　満月かぐら太鼓　夜の狼　隠密七生記（四日まで）
★中劇　夜六時三〇分　これがロカビリーだ　たけくらべ　異母兄弟（四日まで）
◇磐城市小名浜
★国際　女狐風呂　鰯雲　山下清
★東映　裸の太陽　隠密七生記　娘十八　御意見無用
★磐城座　絹唱　別れの灯台　花の運河　悍突娘　続隠密将軍と暗闘大名　花の決斗
★金星座　キャンベル渓谷の激斗　0番号の家（八日まで）
★銀星座　勿来市権田　夜六時　七人の無頼漢　トロイのヘレン
★菊多館　夜六時　赤い波止場　旅小僧（四日まで）

100字

憲病な犬はほえる一金のない奴に限ってあるふりをする。実力のない人に限って権力をふり回したくなる。つまらねえことなんだが、つまらねえのが人間である。だが少くとも、つまらねえ人間にはなりたくないと、努力している人は多い。人間の道をしっかりと学び、つかもうとする意欲を忘れたくない。道徳は終戦このかた忘れがけていた。こんとんとした時代だっただけに道徳をかえりみる心のゆとりがなかった。実際には大人も青年も口に自由をとなえて、身勝手な行動がハンランしていた。くだらぬ人間が多くなったのもやむを得なかった。個人にしろ会社にしろ、早くから道徳を忘れずに歩んできたところだけが進歩し、成功してきているのは当然のことであった。はったりでは伸びない時代なのである。着実に一つ一つつみ重ねのない正しい行為は一番の信用である。道を知らずして信用は得られない。

（龍人）

TOHO SCOPE
5日封切（11日まで）
続々サラリーマン出世大閣記
斗志満々！自動車セールスマンの猛烈な売込み合戦…吾等が秀吉の恋と出世の秘術公開！
おなじみ蝶々・雄二が喧嘩しながらやもめどうしの淋しさで恋をさ、やく爆笑篇！
喧嘩を楽し
ミヤコ蝶々・南都雄二・柳家金語楼
小林桂樹　扇千景
佐原健二　白川由美
加東大介
安西郷子　有島一郎
団令子　東野英治郎
朝比奈愛子　宝田明
近日大公開！裸の大将
民劇

新東宝スコープ
全国民に告ぐ！鮮血で彩る凄烈昭和維新の雄叫び!!
重臣と青年将校
陸海軍流血史
宇津井健　坂東妙太郎　高田稔
細川俊夫　中村竜三郎　竜崎一郎
中川昭二　小林重四郎　丹波哲郎
恋と歌と爆笑の鉄壁陣！喜劇ナイン対青春チームのオールスターゲーム!!
坊ちゃんの野球王
三ツ矢歌子　吉川満子　高島忠夫
松本トニー　暁テル子　緑波
大空真弓　朝丘雪路　谷晃
宝塚新平

日活スコープ
昭和33年度芸術祭参加作品
原作　大江賀次
監督　滝沢英輔
絶唱
緑の田園をゆさぶる愛の歓び!!にれの森をそよがす愛の悲しみ!!全女性に感涙の嵐呼ぶ珠玉のじょ情篇!!
浅丘ルリ子　小林旭
安井昌二　香月美奈子
高友子　山根寿子
日活スコープ
太陽をぶち落せ
地球なんか破裂しちまえばいいんだ!!爆発する青春の情熱がすべてをぶち落す!!異色青春巨篇
川地民夫　稲垣美穂子
水島道太郎　南田洋子
菅井一郎　宍戸錠
別れの灯台
同時上映
日活館

総天然色東映スコープ
江戸八百八町の流れ星!!御用提灯火の海、燃ゆる変幻むらさきの剣!!
紫頭巾
くらやみ四役千恵蔵の魅力爆発！
山村聰　月形竜之介
片岡千恵蔵　里見浩太郎　丘桜町弘子　中田千原さとみ　中田ダイマルラケット　市丸
大河内伝次郎
お馴染み連続放送劇の映画化!!
東映スコープ
おじいちゃんは日本晴れ
佐久間良子　三波伴彦　星原昭二　杉山俊夫　東真理子　若水ヤエ　島田正吾　トニー谷　浦辺粂子　花井蘭子　進藤英太郎
東映
5▷11日