夕刊
いわき民報
発行所
平市田町63
いわき民報社
社長　野沢武蔵
編集部　電381
広告専用電1222

復興金制度設け住宅再建

戦災復興事業整理に県が本腰

平市戦災復興事業の精算は徴収方法が不合理だと区画整理対象者が県補助金を要求して反対したため五カ年を経過してしまったが、県では特別調査員が現地調査して地元の声を聞いた結果、三十一年度からの徴収納付金の五%を褒賞金として負担することになり、本年度内に精算するため指導することになった。

平市戦災復興地区は二工区（三十来道路沿線、千九百万円）二工区（大工町地域、二千五百万円）でその徴収金は四千四百万円だが、精算開始後三年たったのにまだ五百万円しか徴収できず、交付された金額は三百万円という総額の八分の一にも足りなかった。県では事態を重視して県議会土木委員から特別委員六名を選び現地の実情を調査した結果、県負担として納付金（五%）による褒賞金制度を設けることとし、直接県係員を出張させて強力に徴収、交付を行い来年三月末までに決済することになった。このほか佐川特別委員長から平市でも延滞利子相当額（四百四十万円）の褒賞金支出を要請、平市では戦災復興問題の早期解決のためにも善処することになった。

平市の財政白書　33年度上半期

市税一人当り二千五百円

将来、財政運営は多難

平市の九月末現在三十三年度上半期財政白書が出来た。平市予算は当初予算から追加更生されて四億七千三百六十六万四千三百十円に膨張、幾多の主要事業が異積しているだけに将来の財政運営は多難なものがあり、唯一の収入財源である市税一億八千二百二十四万三千円も九十八%徴収を見込んでいるだけに、健全財政の基盤は一に市民の納税協力にかかっている。

平市七万二千七百市民、一万四千四百二十九世帯に対する平均市税負担は一人当り二千五百三十一円一世帯当り一万二千六百三十円。長期債金ともいわれる公債負担額（未償還額）は一人当り二千百二十一円、一世帯当り九千三百九十一円の割合になっている。

九月末の市税徴収状況は市税予算二億一千三百二十九万円に対し収入一億一千五百九十五万二千円で、市の徴収率は九十七・二%で、市の徴収計画率より三%程度少い。公債財政は市債二千四百二十五万五千百十四円、合計一億四千二千七十七万六千円で、内訳は大蔵省資金運用部から八千七百三十七万五千円、郵政省簡易保険資金から四千七百三十万二千円銀行から五百六十九万五千円となっている。現有市財産は現金六百八十六万五千七百二十六円土地十九万五千七百五十七・六八坪、建物二万九千百四十八・九五坪。

珍らしく大きな地震だった

震源地は北海道沖

七日午前八時ごろかなり大きな地震を感じた。小名浜測候所の発表によると、発震時は八時零分二十秒、発震地は北海道北方沖（北緯四十三度三十分、東経百四十八度三十分）深さ百㌔と推定される。金振幅は六㍉で小名浜では弱震だった。このため同測候所では午前八時三十三分本県沿岸地方にたいし＝弱い津波の来襲が考えられる＝と津波注意報を発令した。しかし小名浜港内の調潮儀には何ら津波の来襲が感じられないまま午前九時二十五分解除された。そのご同九時四十二分になって調潮儀に十五分の間隔で高さ十㌢の弱い津波が来襲していることが判り、いまだに続いている（正午現在）この地震のため磐城地方では時計のフリコが止ったり、オルゴール人形が自然になり出した。またおどろいて家から飛び出した人も多く編入されたため、耕地面積が百八十六・三ヘクタールとなり、さらに気候に憑まれたことや病害虫防除が徹底したことなどのため、今年は昨年の実績反収百四十五㌔を見込まれている。収納日、場所次の通り（カッコ内は坂務所）

▼十二月九―十一日　川前村一円（川前）▼同十四―十七日　中三阪地区（中三阪）▼同十二―二十日　小川町一円（小川）▼同十八―二十五日　勿来市、田人村、遠野町（上遠野）▼同三十―二月六日　三和村、好間村、内郷市（渡戸）▼二月十四―十八日　川前村一円（川前）▼同二十一―二十七日　中三阪地区（中三阪）

11日、遺骨帰る

四倉町上仁井田北浜五八故田村勝平上等兵の遺骨は十一日午後零時二十九分四倉駅着で帰還する。

カニ洗地内の人家移転

総務委員会は八日午前九時開き、台風二十二号の際ガケ崩れで家屋が倒壊した七日平前八時ごろかなり大きな地震を感じた。小名浜測候所の発表によると、発震時は八時零分二十秒、発震地は北海道北方沖（北緯四十三度三十分、東経百四十八度三十分）深さ百㌔と推定される。金振幅は六㍉で小名浜では弱震だった。このため同測候所では午前八時三十三分本県沿岸地方にたいし＝弱い津波の来襲が考えられる＝と津波注意報を発令した。しかし小名浜港内の調潮儀には何ら津波の来襲が感じられないまま午前九時二十五分解除された。そのご同九時四十二分になって調潮儀に十五分の間隔で高さ十㌢の弱い津波が来襲していることが判り、いまだに続いている（正午現在）この地震のため磐城地方では時計のフリコが止ったり、オルゴール人形が自然になり出した。またおどろいて家から飛び出した人も多く編入されたため、耕地面積が百八十六・三ヘクタールとなり、さらに気候に憑まれたことや病害虫防除が徹底したことなどのため、今年は昨年の実績反収百四十五㌔を見込まれている。収納日、場所次の通り（カッコ内は坂務所）

▼十二月九―十一日　川前村一円（川前）▼同十四―十七日　中三阪地区（中三阪）▼同十二―二十日　小川町一円（小川）▼同十八―二十五日　勿来市、田人村、遠野町（上遠野）▼同三十―二月六日　三和村、好間村、内郷市（渡戸）▼二月十四―十八日　川前村一円（川前）▼同二十一―二十七日　中三阪地区（中三阪）

11日、遺骨帰る

四倉町上仁井田北浜五八故田村勝平上等兵の遺骨は十一日午後零時二十九分四倉駅着で帰還する。

カニ洗地内の人家移転

総務委員会は八日午前九時開き、台風二十二号の際ガケ崩れで家屋が倒壊したカニ洗地内国道六号筋の人家を安全地帯に移転することにした。

能舞囃子鑑賞会

☆時　十一月九日（日）☆所　平市公会堂本館【無料公開】
【出演諸師】　無形文化財指定後藤得三師　喜多流能楽地頭　福岡周斎師　同能楽師伊藤裕康師　同能楽師粟谷菊生師　大倉流小鼓鵜沢寿師　葛野流安鼓渡部栄嗣師　金春流太鼓家元金春惣右衛門師　一噌流笛家元代理一噌正之助師
【鑑賞特別番組＝午後四時ごろ】☆素謡「頭小町」粟谷菊生　福岡周斎　伊藤裕康☆舞ばやし「安宅」粟谷菊生「杜若」伊藤裕康「実盛」後藤得三

主催　平喜多稽古会

婦人学級

磐城市小名浜公民館では婦人学級を十五日午後一時から同館で開く。講師は立児童相談所長青木四郎氏「子供の友人関係の指導について」

好間で防犯弁論大会

好間村防犯協会、補導会主催の好間村防犯弁論大会は同村の小、中、高生が参加して八日午後一時から好間第一小学校で開く。

勿来産文祭打合会

勿来市産業文化祭打合会は二十九日勿来一小、勿来公民館の二会場で盛大に華をあげるが、この打合会が十一日午後二時から勿来公民館で市役所、学校、公民館、各種団体、代表が参集し具体的に協議する。

寸言

▼サンマが大漁でキロ当り五円になった。サンマは食べあきた。

▼復興事業の整理に県が本腰を入れるという。褒賞制度も結構だが、金づまりだげに長期の分割払いはいかが。

天気予報

（小名浜測候所発表）

【今晩、明日】　北西の風晴れたり曇ったり。海上　今晩風波がある。明日多少風波が出る。

お好み食堂　玉半　提供

十一月八日　ヒル一時　ヨル六時　平市公会堂本館

石井みどり舞踊団

あす公演

プログラム

前売券の入場はヒル、ヨルどちらでも結構です

★越天楽より「御礼の舞」★第一部①南の月②ゴリオーグのケークオーク③うだる④オリンピア⑤四膳⑥豊年踊★第二部①昭和32年度文部大臣賞受賞「小舟にて」②昭和32年度文部大臣賞受賞「孤愁」③昭和30年度文部大臣賞受賞「吟遊詩人」④伽羅⑤渦（運命）★第三部組曲幻想舞踊①みこし②星祭り③鹿追い④八月踊り⑤郡上節幻想舞

主催　いわき民報社
後援　平市教育委員会

当日券　大200学150小80
★会場入口にて発売します★

駅前に移転

ゴルフ倶楽部

平市紺屋町にあった水石山ゴルフ倶楽部事務所は七日平駅前常磐交通もと本社あと二階に移転した。電話は従前通り二一三番。

内郷市でも最高の競争率

市営住宅

内郷市の市営住宅入居申し込みは六日正午で締切られた。御合掌地内十五戸に対し申し込み者は五十一名で三・四倍と最高の競争率。なお昨年は三・三倍だった。

経済講演会

13日　平会議所

平商工会議所主催、平市役所後援の経済講演会は十三日午後二時から平商工会議所ホールで開く。講演と講題は「最近の経済情勢と今後の見通し」山一証券調査部長池田謙二郎氏、「これからの株式市況について」山一証券株式部長後藤正晃氏。

きょう勿来で警職反対大会

勿来市錦町呉羽化学、同化成岡工場労組及び勿来自労組約一千二百名は七日午後四時呉羽錦工講堂に参集し、警職法改悪反対勿来地区決起大会を開き気勢をあげた。

議会常任正副委員長を改選

磐城市議会

磐城市では議会常任委員会の正副委員長が任期満了になったので改選の結果次のとおり決定した。（一日付）

【総務】▼委員長、小林仁一郎（留）▼副委員長、及川正枝（留）

【建設】（正）吉田祐恵（副）課、国民金融公庫平支所員ら。

【文教厚生】（正）佐藤真吉（副）佐藤徳太郎

【産業経済】（正）野崎貞行（副）橋本雄吉

経済懇談会

四倉町商工会の経済懇談会は十日午後一時同町公民館で開く。指導者は県商工課、国民金融公庫平支所員ら。

大納言と申す小豆でござる

北海道は十勝平野から新物の大納言あずきとうずら豆が入ってきました。粒の揃っていること、色つやのよいこと煮えの早いことさすがに本場物です。

○大納言小豆　一袋　四五円
○長うずら　一袋　四〇円
○べに金時　一袋　四五円

土曜特売　新巻サケ、鰯詰、ジュース

藤越　小名浜　平市

新装開店

（11月8日）

来る8日―3日間

ウキスキー
サービス
いたします

銀馬車
平市紅小路　電645

八日開店

このたび江戸風のおでんと一品料理の店を開きました。ご家族連れでご利用下さいませ

おでん
一品料理
茶めし
お雑煮

毎日
午前十一時
開店

平市新田町　電三三一

新装開店

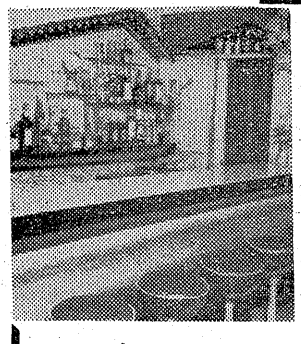

スタンド
くれない
平・世界館前　電1067

公休日のお知らせ

毎月第二日曜日（今月は9日）を公休日と致しましたつきましては消費者各位の御協力をお願いします

平薪炭同業組合

協力者を求めて居ります

○男女従業（販売）員数名
○年令、学歴問いません
○通勤、住込自由です
○委細面談のこと

土曜サービス
お好焼用蒸しそば一コ八円

サカイ食品店
平市一丁目　電1336

働く年少者を守る座談会

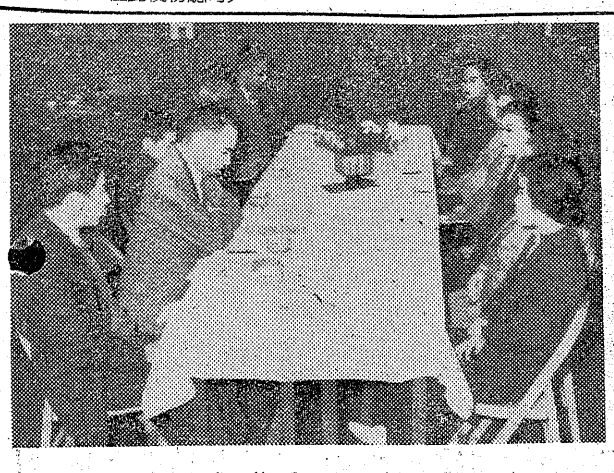

座談会　働く年少者を守る

労働省では十一月一日から働く年少者の保護育成旬間運動を行っているが、本社では働く年少者と戦争その他の理由で両親に恵まれない母子家庭の子供たちが、ともすれば片親がないばかりに進学、就職に〻狭き門〻の悲哀を味わい勝ちなので、同旬間運動をより一そう有意義なものとするためこうした偏見の打破と、年少者の職場をどうすれば向上改善できるかについて座談会を開いた。結論として、責任の大半が企業者にかせられているだけにその実現には幾多の困難を伴うが、この座談会での訴えや要望に添って明るい年少者の職場に生れ変るよう大方の協力を願ってやまない。

司会　十一月一日から労働省主催の働く年少者保護育成運動旬間が行われていますが、働く少年少女の労働條件、教養、厚生は十分かなどを調査育成することがこの運動の趣旨だと思います。とくに母子家庭の問題を取上げるのは、片親という家庭に育った子供達を社会が冷い目で見やすく、進学や就職に苦労しておられる。つまり特別な差別扱いをうけることが懸念されるので、母子家庭の働く少年を守るために県未亡人連合会長さん始め、母子家庭の皆さん、それと働く少年を守るために指導育成に努力しておられる関係者の方々に集って頂きました。わが社もたれる事例が少なくなく、一般より一割の損といわれます。しかしこうした社会の偏見は大変是正されて参りました。母子家庭の子供をとくに採用して下さるある有名な雇用主さんは「後家がつくったからといってヘボキュウリではだめで、やはりよいキュウリを高く買ってもらえるように作らなければならない。と同時に母子家庭の子供もよい子に育てることだ」といわれ、私共はギャフンといわせられたことがあります。実際私どももいつまでも母子家庭だからと社会に甘えず、一歩退いて自粛していく時代になりました。

司会　大変いいことですね。あまり甘え過ぎても受入れる方が困ってしまう。

鈴木　母子家庭で一番困っていたのが身元保証人の問題でございましたが、これも県知事が保証人の三月お宅に入社試験を受けたが駄目になった。で、きっと片親だからというようなことを母親がいやしくも企業者の方々に集って頂きました。わが社会が冷い目で見やすく、進学や就職に苦労しておられる。つまり特別な差別扱いをうけることが懸念されるので、母子家庭の働く少年を守るために県未亡人連合会長さん始め、母子家庭の皆さん、それと働く少年を守るために指導育成に努力しておられる関係者の方々に集って頂きました。わが社会が冷い目で見やすく、進学や就職に苦労しておられる。つまり特別な差別扱いをうけることが懸念されるので、母子家庭の働く少年を守るために県未亡人連合会長さん始め、母子家庭の皆さん、それと働く少年を守るために指導育成に努力しておられる関係者の方々に集って頂きました。わが社

時間、休日違反が90%も

母子家庭の身元保証人は知事

の意のあるところをくんで頂いてキタンない意見を述べて頂きたいと思います。まず職安の方から説明を願います。

小野田　労基署は最低の労働條件を守り、職安所は雇用問題に重点をおいてこの運動を展開しています。私どもの運動の重要問題は集団就職など年少者の懇談会などで希望、不満点をまとめ実現出来るよう向上の指導実現を行い、使用者の敬虔協力を願い、労使の円滑に努力しています。とくに憲法れない冷細企業は週給制はもちろん実行しにくく、賃金は安く、労働時間も長時間という劣悪な條件なので、その條件の改善に主力を注いでいるのです。また母子家庭の少年少女はやいもすると社会や雇用主から偏した見方をされ易いこれは年を追って緩和されているがまた片親育ちなるが故に偏見を

渡辺　私のところは川崎の外科医院に縁故就職しています。

司会　藤野さんは？

藤野　お母さんだけです。

鈴木（勇）　ボクはお父さんが本当のお父さんじゃないんです。

司会　金成さん、平ではじめから未亡人会で就職児童の世行会を始めているようですが。

金成　この春で二回目です。こくらい…

渡辺　医院に縁故就職しています。

司会　藤野さんは？

藤野　お母さんだけです。

鈴木（勇）　ボクはお父さんが本当のお父さんじゃないんです。

司会　金成さん、平ではじめから未亡人会で就職児童の世行会を始めているようですが。

金成　この春で二回目です。こくらい…

司会　吉田さん母子寮にはどのだまだあるんですヨ。

吉田　今二十六世帯入っておりまして、大体お子さんたちは就職するようです。

金成　この母子寮も保護施設といえないほどの老朽建物で、市にも改築をお願いしているのですが土地がないとかで実現しておりません。

司会　常磐交通さんでは母子家庭のお子さんはどの位採用していますか。

野崎　私の方では両親だ片親だというようなことは全く区別しておりません。相当働いております。

吉田　ある人の話ですが、今年の三月お宅に入社試験を受けたが駄目になった。で、きっと片親だからというようなことを母親がいやしくも企業者の方々に集って頂きました。わが社会が冷い目で見やすく、進学や就職に苦労しておられる。つまり特別な差別扱いをうけることが懸念されるので、母子家庭の働く少年を守るために県未亡人連合会長さん始め、母子家庭の皆さん、それと働く少年を守るために指導育成に努力しておられる関係者の方々に集って頂きました。わが社会が冷い目で見やすく、進学や就職に苦労しておられる。つまり特別な差別扱いをうけることが懸念されるので、母子家庭の働く少年を守るために県未亡人連合会長さん始め、母子家庭の皆さん、それと働く少年を守るために指導育成に努力しておられる関係者の方々に集って頂きました。わが社

第12回働く年少者保護運動（上）

出席者

平労基署次長　高橋　正三
平職安所職業課長　小野田宗一
〃　職業係長　飯野　光夫
平母子寮々母　吉田あきよ
土地区画整理運合会　馬目都留子
力行会報徳社勤務　渡辺　里子
常磐交通総務部次長　野崎　文彦
（順不同、敬称略）

司会　藤野さんは母子家庭だが、お母さんの躾がよいのか、お母さんの躾がよいのか、お母さんの躾がよいのか、お母さんの躾がよいのか、

藤野　ええ三月中学を卒業して採用されました。片親だといって外の人と扱いが違うようなことは一つもありません。

金成　母子家庭の子供の就職は一般より一割の損といわれます。しかしこうした社会の偏見は大変是正されて参りました。母子家庭の子供をとくに採用して下さるある有名な雇用主さんは「後家がつくったからといってヘボキュウリではだめで、やはりよいキュウリを高く買ってもらえるように作らなければならない。と同時に母子家庭の子供もよい子に育てることだ」といわれ、私共はギャフンといわせられたことがあります。実際私どももいつまでも母子家庭だからと社会に甘えず、一歩退いて自粛していく時代になりました。

司会　大変いいことですね。あまり甘え過ぎても受入れる方が困ってしまう。

鈴木　母子家庭で一番困っていたのが身元保証人の問題でございましたが、これも県知事が保証人

吉田　今二十六世帯入っておりまして、大体お子さんたちは就職するようです。

金成　この母子寮も保護施設といえないほどの老朽建物で、市にも改築をお願いしているのですが土地がないとかで実現しておりません。

司会　常磐交通さんでは母子家庭のお子さんはどの位採用していますか。

野崎　私の方では両親だ片親だというようなことは全く区別しておりません。相当働いております。

吉田　ある人の話ですが、今年の三月お宅に入社試験を受けたが駄目になった。で、きっと片親だからというようなことを母親がいやしくも企業者の方々に集って頂きました。わが社会が冷い目で見やすく、進学や就職に苦労しておられる。つまり特別な差別扱いをうけることが懸念されるので、母子家庭の働く少年を守るために県未亡人連合会長さん始め、母子家庭の皆さん、それと働く少年を守るために指導育成に努力しておられる関係者の方々に集って頂きました。わが社会が冷い目で見やすく、進学や就職に苦労しておられる。つまり特別な差別扱いをうけることが懸念されるので、母子家庭の働く少年を守るために県未亡人連合会長さん始め、母子家庭の皆さん、それと働く少年を守るために指導育成に努力しておられる関係者の方々に集って頂きました。わが社

市況

魚類

単位・一㌔＝円
（六日午後一七日正午）

七日のサンマ漁は各港とも大漁で三港の合計二百四十四万八千㌔（五十八万貫）に達し、今年最高の記録をつくった。

【小名浜港】　サンマ船三十隻
▼サンマ　九十五万㌔　一一一六
【江名港】　サンマ船十四隻
▼サンマ　五十六万㌔　一一・五
【中之作】　サンマ船二十一隻
▼サンマ　六十三万八千㌔　一〇・三〇一五

野菜

（単位＝円）

▼ホウレン草　二〇一七（東）
▼白菜　二五一一五（㌔）
▼ニンジン　六〇一二〇（〃）
▼ゴボウ　三五一一〇（〃）
▼ニラ　一三一八（東）
▼ハラナ　一三一八（㌔）
▼大根　二〇一七（〃）
▼ネギ　四八一三〇（〃）
▼タマネギ　二七一一七（〃）
▼キャベツ　二九一二〇（〃）
▼サツマイモ　一八一七（〃）
▼シャガイモ　一五一四（〃）
▼キリイモ　三〇一一五（〃）
▼サトイモ　二七一一五（〃）
▼ヤマトイモ　五五一二〇（〃）
▼ネショウガ　三五一二〇（〃）
▼ハショウガ　三〇（〃）
▼モヤシ　二〇一一七（〃）
▼タマゴ　一三一七（〃）

果物

（単位＝円）

▼ナシ　三五一二〇（㌔）
▼ミカン　六〇一三五（〃）
▼リンゴ　五〇一二〇（〃）
▼イチジク　四〇一二五（〃）
▼ヌキガキ　三五一二五（〃）
▼シブガキ　二〇一一〇（〃）

（丸平青果市場調べ）

株ざんまい

ダウ新値後の小甘

今日前場は昨日ダウ平均が新高値をつけた事もあって幾分利喰の売物も増えて化繊、石油、鉄鋼の中にも小甘いものが見受けられた。大証券の動きも各社各様で一部の銘柄には繊った買物は出ているが積極性がない昨日融資残高が急減したがこれは日興が大量現引したためで、実質的な減少とはいえない。第三次融資規制は遠くなった事は事実で、ローン残に就いては心配するところはなく、取組増大は却って買材料視しているらしい。案外買気が強いだけに今月中に高値を出し来月騒理という場面があるだろう。

（大証券撫供）

8日から　冬を真近にひかえ

平本店　防寒衣料まつり

特別奉仕品

格子夜具地	反 二〇〇円
模様夜具地	反 三〇〇円
加工絣	反 二二〇円
白格子	反 二五〇円
正花裏反	反 二二〇円

最新柄流行婦人オーバー地発表

モヘア・オーバー地　一着分	3000円―6300円
ツイード・オーバー地　一着分	5500円
パイル・オーバー地　一着分	12000円―16500円
アストラカン・オーバー地　一着分	14500円

冷えびえする朝夕です
防寒衣料まつりでお早目にお支度を…

◎防寒衣料を豊富に発表

防寒コート	二八〇〇円より
ショール	五五〇円より
スカーフ	一三〇円均一
毛布	各種豊富に
仕立丹前	一一〇〇円より
既製布団　一組	二九〇〇円より
仕立座布団　五枚組	一六〇〇円より
綿入はん天	各種

平母店
秋冬もの（8日より）
サービス大セール

皆様の利益を護る店
大黒屋
平本店　平母店　金坂店
小名浜店　湯本店　植田店

無税で大好評ギフト商品券

全逓平分会から七名脱退

当局の警告恐れてか

全逓磐城支部平分会（委員長土田○○氏）の組合員七名は、超過勤務手当がもらえないという理由で、三十一日組合を脱退を申入れた。このため組合側では七日早朝十時から執行委員会を開き、脱退を受理するかどうかを協議した。脱退を申し入れた七名はいずれも組合活動に疑いを持ち、これ以上ついてはいけないといっている。

郵政局ではこのほど第二組合である全郵政が結成され、東京地区では約二百名が加入しているが当局側では現組合と対抗させるため全郵政に力こぶを入れているといわれ、その影響が平分会にも現われたのではないか、また当局の処分が強行を恐れたのだと組合側では見ている。

サンマ大暴落

キロ当り五円

磐城市小名浜、江名、中ノ作の三漁港は七日も引続いてサンマの大漁があるため、従来の漁法を変えて各船とも魚探で魚群を捕らえてから集魚灯を使って操業しているのが特徴となっている。

小型トラック家屋に突込む　郡山市清美容器具商小柳正治方運転手佐藤寿男（三）は六日午後六時五分ごろ小型貨物自動車を運転、常磐市傾城一二国道地元カーブでハンドルを切りそこね、道路側に建てあった同所玩具商安斎国行さん所有の氷水販売所のバラックの建物に突っ込み破損させた五千円の損害を与えた。

退職受付を十日に延期　日本水素小名浜工場では五日、希望退職者の受付を十日まで延期した。希望者三百二十三名に達しない希望退職申込みは二百八十六名だが、十日までには予定数に達するものとみている。

水死体は八戸の船員　【既報】去る四日四倉町の片寄ユウさん所有のサンマ漁船第二康栄丸（八〇トン）が金華山沖で発見した男の水死体は、十月十七日午後五時十五分ごろ北海道のサンマ船が一斉に集り漁獲戦を展開している海面下百五十㍍付近にサンマの大漁があるため、従来の漁法を変えて各船とも魚探で魚群を捕らえてから集魚灯を使って操業しているのが特徴となっている。

小型トラック家屋に突込む　郡山市清美容器具商小柳正治方運転手佐藤寿男（三）は六日午後六時五分ごろ小型貨物自動車を運転、常磐市傾城一二国道地元カーブでハンドルを切りそこね、道路側に建てあった同所玩具商安斎国行さん所有の氷水販売所のバラックの建物に突っ込み破損させた五千円の損害を与えた。

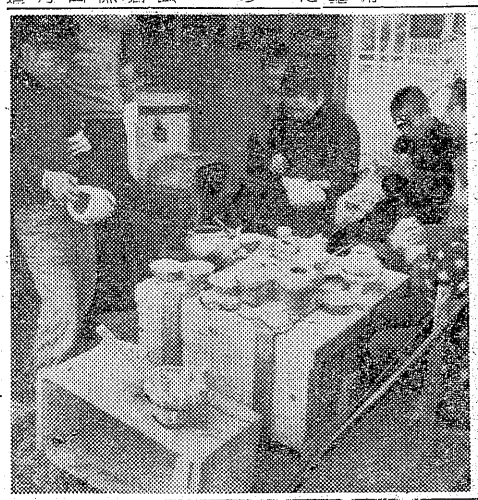

内郷におたふくカゼ

十名　高熱が三日位続く

六日常磐炭鉱内郷病院から平保健所に入った連絡では去月十七日から二日までに内郷市高坂町雑野呂二君(六)ら五人と、同市白水字川平佐々木実君(六)ら五人の計十人が、おたふくかぜにかかった。おたふくかぜにかかるとはじめ三十七度―三十九度の熱が三日間位続き、はじめ耳下がはれ、アゴ下がはれ、さらにひどくなると舌下の腺がはれる。且下治療法としてはシップするか、下熱剤をのませる程度で手のほどこしようがないが命にかかわるようなことはない。しかし手当をおこたるとインフルエンザになる可能性がある。また予防法としてはマスクをするか、ウガイを励行するよう保健所では要望している。

二度も遮断機壊す　泥酔運転で　八戸大字小中野町前浜江さん所有のイカ一本釣漁船興明丸（四〇トン）＝若松船長ら二十五名乗組＝の船員であることが判った。まだ氏名は判っていない。

平鉄道公安室では六日夜、平市胡摩沢県南酒販倉庫係補本実(35)を器物毀棄現行犯で捕え、平警に引き渡した。同日午後十一時十三分ごろ酔っぱらって小型自動車を運転、平駅城坂踏切の北側の遮断機に衝突してとわし逃走、さらに午前一時二十五分ごろ帰り道、南側の遮断機をこわし逃げようとしたところを捕ったもの。

カバン盗まる　六日午前八時三十二分ごろ山口県下松市末光日立製作所勤務斎藤正巍さん(四)は、常磐線原ノ町―平駅間上り列車内で仮眠中、枕にして寝ていた現金三千円入り赤皮手提カバンを盗まれたと、平鉄道公安室に届け出た。

陶器作りに大童　農業共進会へ出品　**障害児の子ら**　**療護園**　平市上平窪福島整肢療護園の職育部では二十二日から五日間平市で開かれる県農業共進会に陶器を出品しようと、不自由な手で陶器作りに大わらわ。粘土は付近の山から取り、それぞれ意匠をこらした土瓶、花瓶、皿、人物や動物像などを作り、開校式大釜で焼き、仕上げを急いでいる。

この釜は五月に平市旧城跡燃瓦製造業堅田欽次氏から寄贈されたもので、特に紐土で作る作業は根気が必要とされ、機能訓練にはもってこいだという。また少年らも製造の喜びと興味を持つことで精神面の訓練にもなるといわれ、最近では平四小や赤井中で見学に来ている。

【写真は陶器製造に励む園児たち】

平―勿来バス線運行を陳情　勿来市で　勿来市では七日、古川市長、赤津議長名で平―勿来間直通バスを運行するよう常磐交通自動車株式会社平本社に陳情した。

【訂正】五日付二面に記載の磐城第二次試験を十八日とあるは「二十日」の誤りでした。

健保浜通り卓球大会　県社会保険平社会保険出張所主催の第五回政府管掌健康保険被保険者浜通り軟式卓球大会は九日午前九時から平工体育館で開く。

見事な菊展　常磐で入賞決る　常磐市総合文化祭の花をかざる菊花展は三日搬入、かざりつけをし九日まで開かれる。陳列三千余点いずれも腕によりをかけ、丹精をこめた逸品揃い、鑑査もきわめて慎重、なかなかの苦心であったようだ。入選者は左の通りである。（順位は天・地・人）

▽競技花　関根権蔵　栢本末治
▽厚走物　磯上美公　栢本末治
▽太間管物　近藤周吉　北佐国
▽細物　中島謙雄　鈴木隆行
▽厚物切花　近藤周吉　清野庄吉　千葉森治
▽切花細物　吉田政治　磯上美公　吉田政治
▽懸崖　近藤周吉　吉田政治
▽盆栽　栢本末治　中島謙雄
▽盆栽　栢本末治
▽懸崖　近藤周吉
▽盆栽　栢本末治　中島謙雄

四倉公民館報を発行　四倉公民館では公民館報を発行することになり三日創刊号を出した。タブロイド版四ページ、渡辺教育長の館報発刊の祝辞記事をはじめ、各般の啓発記事や報告など内容豊富である。

磐城で結核健康診断　磐城市では八日から十九日まで一般市民の結核健康診断を実施する。診断方法は六才までツベルクリン判定とBCG接種、七才―二十九才まではBCGとレントゲン間接撮影、ツベルクリン三十才以上はレントゲン撮影。日程次の通り。（後日はツ反判定、予防接種）。

▽八、十日＝市古湯温泉加工組合事務所▽十、十二日＝下町小松タクシー車庫内▽十一、十三日＝市役所▽十三、十五日＝竹町嘉平商店▽十四、十六日＝西町四ノ宮商店新館▽十五、十七日＝松ノ中藤田組車庫▽十七、十九日＝林ノ上日星社宅共同浴場▽十七、十九日＝小名浜高等学校講堂。

平市民サイクリング（第三日曜）

たのしい「市民サイクリング」は引続く雨のため延期していましたが、左記に依って行います。

クラブのサイクリングも、今年度はこれを最後の行事と致しますから、多数市民とクラブ会員の参加を歓迎致します。

とき　十一月十六日　午前八時半
いわき民報社前集合
（午前九時出発十一時到着）
ところ　玉山鑛泉へ往復三十四キロ
（玉山発午後二時―同四時頃帰着）
主催　平サイクリングクラブ
後援　平市教育委員会事務局

◎…当日参加も可。但し、出来るだけ前日までに各自転車店、いわき民報社内クラブ宛お申込下さい。―（参加無料）
◎…御希望の方に昼食の用意があります。百五十円（百八十円のところ三十円クラブ負担）
◎…懸賞撮影会、レクリエーションなど賞品を沢山取そろえています。

…しばらく失礼致しました
愈々すべてをかけて冬を迎える…

協賛　三丁目店　電732

11月8日―12日まで

一丁目店　新築落成記念大売出し

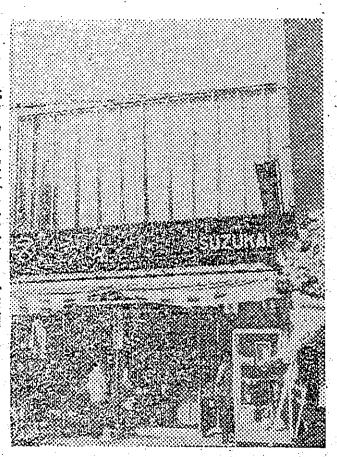

鈴勘のお買物はスマートに

戦後最低の値段…今がお買時
夢を仕立てる注文服…しみじみ味わう
純毛の良さ…紳士服地豊富…番外
サービス品も取揃えました
★すてきな夢がわいて来る毎日大量入荷★

背広上下のシーズン	7800円	15300円
ツイード上下新柄	2600円	5950円
すてきなジャンパー	980円	3800円
信用あるツーピースとスーツ	2300円	7800円
新鮮な男女スプリング	3450円	11500円
生き生きした男女オーバー	2950円	20800円
おしゃれのポイント替ズボン	730円	4250円
北風にスラックス	750円	2750円
人気高潮男女バーバリー	2100円	4050円
あかぬけた男女セーター	470円	2280円

新装開店のため　正札　一割引（特価品を除く）

これはすごい！
★これはすごい空前のチャンス★
2分の1―3分の1のお値段

東京一流問屋大協賛記念奉仕品の一例		
七五三祝服	2500円の値打品	1800円
背広上下ウーステット	8500円	4800円
両面ダンセットジャンパー	2000円	7800円
紳士高級スプリング	4000円	1950円
婦人スプリング	5000円	1300円より2500円
純毛男オーバー	8000円	3800円
オーブンシャツ	1300円	630円
KO型各種	1300円	450円
純毛ガシミヤズボン	2800円	1380円
婦人バーバリー	3500円	1950円

学生服　各サイズ取揃え
子供服・メリヤス・Yシャツ・マフラー・ネクタイ
御取替・返品の御自由

一丁目店　洋服のデパート

鈴木勘氏商店

評判の良い平信販チケットを御利用下さい

鈴木ホテル　儀病気療養中の処薬石効なく十一月六日午後八時二十分頃死去致しました　慈に生前の御厚誼を深謝し謹んで御通知申上げます　追って葬儀は十一月九日午後一時自宅出棺海禅寺に於て執り行います

四倉町新町一二六
喪主　鈴木幸次郎
友人代表　木村守江
親戚代表　鈴木忠太郎
外　親戚一同

昭和三十三年十一月七日

泉中で完全牛乳給食

保健、教育上に好成果

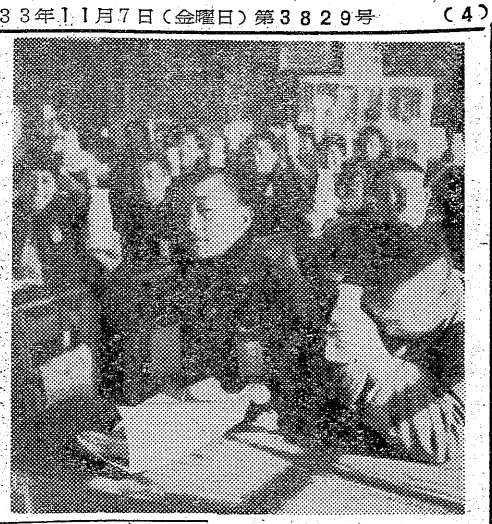

磐城市泉中学校（校長草野伝氏、在校生四百五十八名）では昨年十二月から三ヵ月間、試験的に実施した牛乳給食が生徒達に好成果をもたらしたため、去る十月一日から本格的に完全牛乳給食を行っている。この話をきいた小名浜高校定時制、渡辺中でも実施した。泉中学校には貧困児童は少いが弁当を皆んな一緒に食べるのをきらったり時に各自が持ってきた弁当を皆んな一緒に食べるのをきらったり外出してしまう生徒が多かったが牛乳給食を実施するようになってからは一緒に牛乳を飲むようになったほか、今年の一月から流行したインフルエンザで欠席した生徒が半数に減るなど教育、身体強健上に役立った。現在は土、日曜を除くほぼ週五日間の完全牛乳給食を行なっているが、生徒達から土曜日も同給食をやってほしいといわれているほどだ。同校では景気農協組から牛乳一本七円五十銭で購入して、約半額の三円五十銭を生徒から集めているが、一週五日間なので一ヵ月六十円から七十円（残る半額は学校給食牛乳用供給事業として国庫補助を受けている）で不足した費用はPTAが補っている。現在市販売は牛乳一本十二円前後。

【写真は中食時の牛乳給食時間】

学園だより

◇平四小では十三日校内部落対抗球技大会を開く。

◇平二中では二十日午前十時から職業相談会を開く。

◇磐高では九日午前九時文化祭を開く。

◇中体連石城地方第三支会（好間、小川、川前地区）新人球技大会は六日午前十時から小玉中学校庭で開かれ、テニス、野球とも好間中学校が優勝した。

▼テニス決勝
好間中2―1小玉中

▼野球決勝
好間中4―0川前中

◇石城地区中学校産業教育研究発表会は七日午前九時から平三中で開き、研究指定校の平三中、好間中、湯本一中の三校から一年間の産業教育の歩みとその成果について発表があった。

石城の学校新聞展示会

九日まで 平二小に優秀作三十点

石城地区新聞研究会では学校新聞の向上を図るため、四日から九日まで新聞週間ときめ、平二小で地区の学校新聞と各日本学校新聞コンクールで入賞した各県新聞の展示会を開いている。石城地区から出展された新聞はくすの木新聞（平市夏井小）かもめ（四倉小）黒ダイヤ（湯本二小）ポプラ（平一小）潮音（小名浜一小）美田（磐崎小）高台（内郷市高坂小）椎版印刷の十六新聞はいずれも一位から三位に入賞した優秀な新聞ばかり。よい参考になると研究部員や来訪者は熱心に見ていた。

ラジオ　7日

◇NHK　第一　1040KC
7・30　花の星座　津村謙　中島潤　エセル中田　青木光一　織井茂子　岡本敦郎
8・15　芸術祭参加放送劇「海の審判」（藤本義一作）永野達雄　他
9・15　即興劇場　渋沢秀雄他
◇NHK　第二　1540KC
7・00　「家庭における精薄児の指導」三木安正
30　小説「旅人」❹山田清▼近代日本の歩み　渡辺保
8・05　ラジオ家族会議「古典とベストセラー」工藤昭四郎他
9・00　箏曲「頼光」藤井千代賀他▼長唄「紀州道成寺」吉住小三八・小三蔵　他
◇ラジオ福島　800KC
7・15　中合アワー
30　エンゼルタイム　エンゼルの秘宝　第3回「八幡船の巻」その3　作司史彦
8・00　素人歌合戦　司会稲川秀雄
50　龍角散スィートメロディ「ジェラシー」「小雨ふる径」　他
9・00　浪曲歌合戦
30　歌の星座「椿の島のポンポン船」「いとしあの星」「泣虫峠」「母と二人と十五年」「大学の人気者」他

テレビ　NHK

7・15　劇「バス通り裏」十朱幸代　他
30　花の星座　織井　青木　津村　岡本　エセル中田　他
8・15　TV映画　ハイウェイパトロール「女秘書の犯罪」
45　テレビ劇場「招かれざる客」（中村真一郎作）夏亜矢子　他
9・00　日本の芸能

慶弔録

十一月六日届出

◇平市◇
【出生】▼大原英生（常磐町三五長英長男）▼井口成子（田町五一治助二女）▼片見慎一（久保町四八　常夫長男）

◇常磐市◇
【出生】▼奥山広文（日渡六〇砂男長男）▼佐藤啓子（天王崎二隆雄二女）▼渡辺仁子（三函二四八恵三女）▼長田恵津子（三函九五　正吉二女）▼佐藤正広（個城四〇　正雄長男）▼宗像節子（宝海二八　隆夫長女）
【結婚】▼高橋昭平（カ石九五　益治二男）田辺恵子（磐城市大川　九一　恵次長女）▼鈴木勲（横須賀市吉倉町一ノ一九　千代松四男）山中カツ子（八仙一喜　一郎長女）
【死亡】▼南喜リキ（大七）＝三函二四三

◇勿来市◇
【出生】▼佐藤純子（植田町後宿　茂美長女）

民報映画案内

◇平市　十一日まで
★世界館（七・一七）山を飛ぶ狐姫（八・〇〇）日蓮と蒙古大襲来
★東映劇場（七・〇六）おじいちゃんは日本晴（八・三一）紫頭巾
★平館（五・五三）太陽をぶち落せ（七・二〇）別れの灯台（八・一五）絶唱
★民劇（七・〇五）喧嘩も楽し（八・二五）続々サラリーマン出世太閤記
★平新東宝（七・〇〇）坊ちゃんの野球生（八・三四）陸海軍流血史
★ひかり座（六・三五）芽ばえ（八・三五）最後の楽園（十日まで）
★聚楽館（六・三〇）死の谷の決斗（七・四〇）若き獅子たち（十日まで）
★常磐市湯本
★湯本座　夜六時三〇分　赤道直下アフリカ横断　決戦オレゴン街道　現金に体を張れ（十一日まで）
★三函座　夜六時三〇分　まっ裸の青春　有楽町0番地　夜の素顔（十一日まで）
★常磐座　夜六時三〇分　男のブルース　神州天馬侠　一部希望の乙女（十一日まで）
★中劇　夜六時三〇分　ダダ悔土と乗ソ連脱出女軍医と偽狂人　嵐を呼ぶ男（八日まで）
◇磐城市小名浜　十一日まで
★国際　つづり方兄姉　母の旅路　黒い炎
★東映　波止場がらす　女難一刀流　夜の野獣
★磐城座　影なき声　未練の波止場　木曽の風来坊（九日まで）
★金星座　眼の壁　白線秘密地帯　受胎の神秘（八日まで）
★銀星座　キャンベル渓谷の激斗　0番号の家（八日まで）
◇勿来市植田　夜六時
★菊多館　嚇門飛脚　希望の乙女（十一日まで）
★うえた館　夜六時　七番目の密使　悪魔と天使の季節（七日まで）

100字

機械はちょっとした加減で狂う人の心もちょっとしたところで化けの皮がはがされる。「仲々いいところのある奴」と思っていたのが、自分の成績をあげるためや小欲のために、しみったれた根性をみせてしまう場合があるこれは誰しも経験していることだと思う。人の心をつかむ人は、その経験を生かし、そういった小我をおさえて、相手を生かしてやることを知っている。もっとも、相手により切りであるが、このようなつまらないことでも大切に扱える人は、親切な人であると思う。親切なということは、人の気持に対するいたわりのある心。現代はとかく割切った行為が常識になっているようだが、少くとも親切心というものを忘れた割切り方は感心しない。友人、兄弟、親、師などの関係であまりにも、ちゃっかりし過ぎた若者の多くなったのは、譲るという情が枯れたのではないかと思う育ちが悪かったのである。（龍人）

DPはタナカ
石葉　平市紅小路　電一〇五四
クリーニング　洗張・防水　小松崎　平館前電1343
DPの専門店　平市二町目　くわな
正しい時計＝美しいメガネ　小名浜金光堂　TEL（いわき）858
新しいDPは富士
募集
▼女店員数名（通勤住込何れも可）▼バーテン見習女性二名▼ラウンドガール（女給仕）二名▼下働き女中さん一名▼くわしいことは面接にて
シスター
平市田町ひかり座裏通り　電九六五
開店
全機新型
明11月8日　3時
平パチンコ
平市三田小路
湯本温泉　旅館　美里　常磐市　電417
この一本は　ぼくの特別会計予算です！（ポケットマネー）
スドレートのうまい季節です　チェーサー（追い水）とがわるがわるに飲めばそのまろやかさに　思わず「おお　ブラボー！」と叫びたくなります
▽トリスウヰスキー　三三〇円
▽〃　ポケット　一二〇円
大喜多や　平市乗楽館前通　電1722
平で最古の店そして最も新しい店　紅丸紅（旧名仙台屋呉服店）
創業八十周年記念大奉仕市
8・9・10の三日間＝最大の奉仕市を催します
◇茶羽おり百選会……御買上二反毎…東京名菓を進呈
◇ウール着もの大奉仕……御買上二反毎…東京名菓を進呈
◇純毛服地の均一大奉仕……W巾（米）千円以上の品を六九〇円等々
◇優良毛布大特売市……枚四五〇より純毛品千円等々
◇優良コール天色物・プリント破格の大奉仕…ヤール？
アットおどろく記念奉仕品の大提供！

生ビール　夏でも冬でも　湯本の白河
養鶏場至急募る▼親鶏三百五十羽▼盛業中、設備一切居抜きのまま　姓名在社（三五）
店員　募集▽男・女住込二十才前後▽住込月三千円　平・銀座　電二〇三五　真根井葉子店
三輪　運転手▽入員二名▽市内在住履歴書持参▽給与其他▽委細面談　平市月見町　磐城貨物自動車平営業所
女店　員至急求む　委細面談　常磐市黄金町　電四六八　丸武洋品店
売家　土地付住宅十三坪と十五坪場所小名浜裕安譲る　平市大槻小路踏切際（電三六一）色川不動産部