夕刊 いわき民報
発行所 平市田町63 いわき民報社
社長 野沢武蔵
編集部 電381
広告専用電1222

開店十周年記念特売中
ニューデザイン 季節の家具 陳列
あるが
平市銀座通り電2223
四丁目支店電2295

2日間で1億円の金

農業祭りで人出も21万人
街は人人人…波に埋まる

第六回県農業共進会の二日目二十二日、三日目の二十三日は半休と勤労感謝と続く小春日和の好天候に恵まれ地元民を始め県内外から集った観客はこの二日間で延べ二十一万人、二十三日一日だけでも十三万（県共進会事務所調べ）という平市初っての人出で、この二日間に地元に落ちた金は一億円を越した（平商会議所調べ）といわれる。二十二日は近郷の農漁民や通勤者の家族連でにぎわい約八万の人出。この日から平地方の旅館の三割は県農業共進会関係の客が泊り、ようやく忙しくなった。二十三日は朝からの快晴に国鉄平駅は七夕の最高を上回る乗降客、駅前は人波で埋った。

第一会場の本工館（平警備武場）から最終会場の第三文化館（平一小講堂）まで、二十二会場は押すな押すなで見動きもならぬ人波が続く。このほか平一中会場のNHKのど自慢は窓にはみ出る盛況、平工校庭での郷土芸能大会、石城地区畜産共進会消防の山車、浜通り卓球大会、石城駅伝競走の各行事が加わって祭り気分をかき立てた。これらの人出は三十米道路に百二十店が出店したので市ゃにも殺到、このほか共進会景気をあやぶんでいた商店街では案外の売行きにエビス顔。二十五日まで期間中の人出を当て込んでいる。

優秀品展示する 平の鉄工業界 共進会に協賛

平市鉄工業協同組合（理事長佐藤源吉氏）では県農業共進会に協賛、今年初めて、石城理容専門学院校庭に鉄工機械館を設け、地元業者の優秀製品約一千万円相当が展示された。中にはメーカー品をしのぐ東北ネヂの日本工業規格JISマークネヂ、大阪造船のロイドマーク鋳鋼（宗谷、トキワ号にも使用されている）と福島産業が独自の考案になるFSII型ロープ式ベルトコンベアー（特許出願中）ー従来のものより軽くて安く、使用に便利ですでに常磐火力発電所吉河炭鉱に納品されているーなどが出品され、平鉄工業界進歩がうかがえる。

綴仲好会勝つ 少年卓球大会

内郷市少年愛護連盟、防犯協会共催の第一回市内仲好会対抗少年卓球大会は二十三日午前九時から内郷三中に十二チームが参加して行われ、綴職員仲好会が優勝した。次の通り。

▼準決勝
綴職仲好会3―町田仲好会
宮沢小鳩会4―1竹ノ内子供会
▼決勝
綴職仲好会4―1宮沢小鳩会

平三小で講堂の クワ入れ式行う

平三小の体育館兼講堂新築の鍬入れ式が二十四日午前十時から諸橋平市長ら関係者多数が参加して行われた。

新築される講堂は千平方尺（二百九十八・五坪）総工費九百十四万円で平市の堀江工業と東京の現代建設工業が請負い年度末に完成する。

常磐炭鉱と内高 石城一周駅伝に優勝

石城一周駅伝競走は二十三日午前九時半四倉消防署前をスタート、ゴールの平市役所分庁舎前まで七七・三キロ七区のコースに一般四十二チームが参加して開かれ、一般で常磐炭鉱、高校で内高Aチームが優勝した。記録次の通り。

▼一般の部❶常磐炭鉱A4時間26分28秒❷会好間5時間01分03秒❸国鉄クラブ5時間01分04秒❹磐城A・C5時間33分01秒
▼高校の部❶内高A4時間26分39秒❷小名浜水産4時間44分34秒❸磐農高4時間46分06秒❹磐高A4時間47分13秒❺内高B4時間49分14秒❻小名浜高4時間52分12秒❼平工A4時間52分59秒❽湯本高4時間53分36秒❾磐高B5時間05分54秒❿平商5時間07分19秒⓫平工B5時間14分15秒

平信用組合四倉支店落成式行う

用組合四倉支店は四丁目二ノ四に新築落成、二十三日午後一時披露式を行った。新店舗敷地は八十坪、木造モルタル造り二階建三十五坪で六十万円をかけた鉄骨、鉄骨金庫室を設けた。この外支店長住宅二十坪の二階建があり、敷地買収費を含め総工費四百五十万円、工事は江口工業会社が完工した。

同支店は二十六年十月開設、現在では町金庫、小中高校学校銀行、国民金融公庫、中小企業公庫の事務を取扱っている。

四倉町、白岩に簡易水道設置

四倉町では白岩に簡易水道を設けることになり二十二日町議会教厚生委員会で工事の具体案を決めた。

白岩地内は井戸水がシブのため川水を飲料水としていたので水道を設けることになったもの。水源は八津入地内のワキ水でポンプ圧送により三十戸に給水する。工費は百六十万円（地元負担九十万円、国補助三十八万円、町費三十二万円）で直ちに着工、明年三月一ぱいに完工の予定。

寸言

▼二日間で一億の大金が落ちた。ナベ底に慈雨あり。
▼平の下水道工事が認可された。衛生的な水洗式の将来も間近か。
▼時津関が関脇へ返咲く。おめでとう。今後も十分善戦してほしい。

あす民踊講習会

平民踊愛好会（会長坂本豊一氏）では二十五日午後一時、六時の二回にわたり石島公民館で民謡講習会を開く。今回はキングレコード専属花柳、東両講師を招き木曽節、伊那節など全国の代表民踊が受講できる。無料。

下水道工事認可される
初年度才槌、研町から 三百万円で12月着工

平市が三十三年から十カ年継続事業で計画した総工費三億九千万円の全市下水道工事計画の本年度分工事が二十二日、建設省から正式認可を得た。平市では早速十二月初めから才槌小路、研町地内の下水工事に着工する。

平市下水道工事三十三年度分予算は当初七百七十万円を見込んでいたが、政府の財緒政策により五十%を見込んでいた国庫補助、起債は補助百万円、起債二百万円合計三百万で本決りとなった。地元負担百九十五万円とにより本年工費は四百九十五万円で遅ればせながら去る十四日入港したデンマークのエレン・マースク号（七・八〇〇㌧）につぐ二番目の外国大型船、また年度内に六隻の大型貨物船の入港が予定されているが、年度末の十二月下旬には船名未明の大型船がインドから塩五千㌧を初輸入する。

【写真―人、人、人…の波で埋った農機具展示会場】

二番目の外国大型英国船 12月に入港

横浜関税小名浜出張所の調べでは十二月中旬に小名浜港に英国の大型貨物船チャンキング・ピクトリ号（九・八〇〇㌧）がエジプトコシア港からりん鉱石三千㌧を積んで入港することになった。同船は研町に下水道を敷くことになり、電話ケーブル埋設工事以降憲道路と抵触もあった才槌小路は上下とも新装される。

バイク合格者

常磐署は二十一日バイクの運転免許試験を行ったが合格者は左の通りである。

渡部八郎、小林保、白石米作、遠藤浦之助、横山栄、国分二郎、大岩芳郎、岩堀貫、児玉二郎、鈴木孝一、菅野次男、藤島勉

関脇へ返咲き
時津、十勝五敗と好調

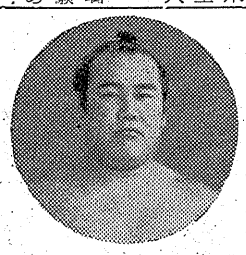

九州場所で健斗、十勝五敗の好成績をあげた平市出身時津山関は、初場所は関脇返り咲き確実と地元ファンを大喜びさせている。

さらに朝汐の横綱昇進問題が注目されているだけに、時津山関の大関説、〝ヒョウタンから駒が出る〟ようになろうかと地元の評判。いずれにしろ身体の不調を克服しては郷土真の応援に懸命の精進を見せる〝時津山株〟を平市民は高く見直して来たようで、照田後援会長始め〝平市民の大関〟への期待は大きい【写真は時津山関】

新装開店！
精肉と惣菜の専門店!!
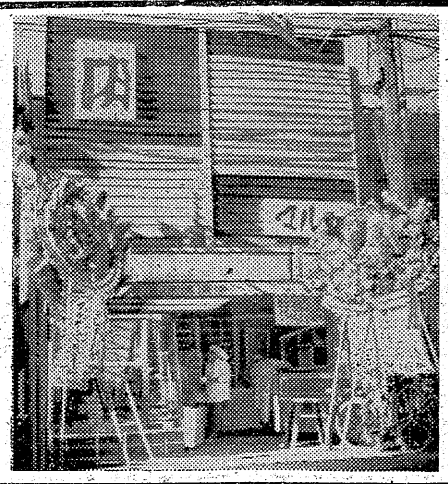
御進物には
宣伝販売中の
伊勢松坂牛を!!
ヘルマンの
ハムソーセージ
ローラーデー
ローストハム
ベーコン
その他二十数種
品質本位のお惣菜
コロッケ
野菜サラダ
シューマイ
メンチカツ
その他
伊勢松坂牛の店
マルヰ
平市銀座通り 電三七一

県水利事業史の一頁飾る

鮫川堰通水20周年

佐藤知事ら迎え盛大に記念式

鮫川堰土地改良区（理事長古川伝一氏）では二十三日勤労感謝の日午前十一時から植田小講堂で官民有力者二百五十余名を招待し、二十周年通水記念式典を盛大に行った。この日は古川理事長の式辞、高木主事から鮫川堰の沿革報告があって次の功労者に感謝状が贈られ、来賓佐藤県知事、木村代議、塚本両県議、勿来市会議長土日本水素、常磐炭鉱、磐城、常磐両市長、常磐火力、遠野町長その他の祝辞があって開宴、盛況裡に散会した。鮫川堰の沿革概要は次の通りである。被表彰者次の通り

【写真は藤原川築堰】

鈴木幸章　村上重一　駒木根慮三　富岡馬治　渡辺九郎　佐藤権兵衛　佐藤丑太郎　高木保吉田重吉　志賀栄　鈴木保芳

◇　◇

起源は明治三十一年五月旧二町四カ村（植田、小名浜、上遠野、渡辺、泉、玉川）期成同盟会が生れ同年十二月二十万七千円で第一期工事を初めたが通水不能のため同六年さらに六万円を支出し着工したところが少量の通水に止まり失敗に終り中止した。大正十四年頃から第二期工事開願が持ち上がり昭和八年四月十六日竣業費三十六万九百六十六円の予算で起工、同十年六月第三期工費四十六万六千円で完了と同時に水利権八十五個を獲得し、同十四年日本水素に通水同十八年磐崎分水工事に着手したが、戦時中のため進まず二十四年二百三十九万円を投じて距離七千八百七十一mの水路施設に着手同二十八年三月竣工を見た。この間大小の災害に見舞われ各所の水路が欠壊し、非常な痛手をこうむったがよくこれを克服、現在では取り入口より（遠野町椿坊地内）小名浜間沿線の約一千町歩の灌漑用水と日本水素と常磐炭鉱の工業用水に供し、文字通り常磐総合開発に多大の貢献をもたらしているばかりでなく県下水利事業史の一頁を飾るに足る歴史ある組合である。

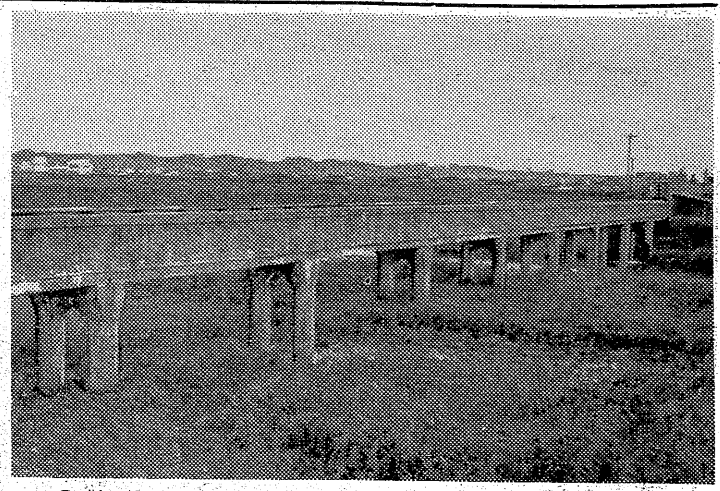

大高（磐高）が日本高校新を樹立

県ジュニア重量挙選手権大会

バンタム級に92・5キロ

第九回県ジュニア重量挙選手権大会は二十三日午前九時から富岡町一小講堂で一般二十五名、学生五十名が参加して開かれ、一般の部バンタム級で大高利充（磐高）がスナッチに92・5の日本高校新記録を樹立して優勝するなど石城勢が大活躍した。成績次の通り。

◇高校の部

▼フライ級❶矢代憲（磐高）二四〇（P七〇、S七五、J九五）❷川井（平工）二三三❸茎葉（磐高）▼バンタム級❶川崎武（平工）二三五（P七〇、S七五、J九〇）❷茎葉（平工）二一七❸大河原（内高）▼フェザー級❶鈴木光男（平工）二六五（P八〇、S八〇、J一〇五）❷木村（磐高）二六〇❸佐藤（内高）▼ライト級❶越知（平工）二五〇（P八〇、S七五、J九五）❷稲沼（平工）二三五❸小松（磐高）▼ミドル級❶佐藤勝好（平工）三〇〇（P九〇、S九〇、J一二〇）

◇一般の部

▼フライ級❶渡辺喜助（双葉ク）二七・五（P七五、S七〇J八二・五）❷川又（平工OB）▼バンタム級❶大高利充（磐高）二八七・五（P八五＝大会新、S九二・五＝全国高新、J一二〇）❷佐藤（常鉱）▼ライト級❶白土宏蔵（双葉）二九七・五（P八五、S九二・五、J一一〇）❷金成（常鉱）❸堀（平工OB）▼ミドル級❶渡辺泰行（磐高）三〇五（P九五、S九〇、J一二〇）

それでも晴天の共進会場高く舞い上り拍手をあびていた。入賞者次の通り。

▼A級ライトプレン（小学生）❶佐藤仁二（湯一）一分09秒❷渡辺（平一）❸清水（湯一）▼C級グライダー（小学生）❶根本進（湯一）39秒❷佐藤十二（同）❸佐藤仁二（同）▼B級野外用ゴム動力機（一般）❶斎藤好充（平）2分24秒❷小斎（平）❸薬谷（久之浜）▼H級半投げグライダー（一般）❶原下哲夫（高萩）一分25秒❷岡本（平）❸小斎（平）▼コントロールライン曲技飛行（高校以下）❶斎藤勝雄（平工）二三二点❷高城（平二中）❸斎藤好充（平商）▼コントロールライン周船割（一般）❶原下哲夫（高萩）一六点）❷浅田（平）❸飯島（平）▼B級ライトプレン（中学生）❶小斎猶祐（平一）一分39秒❷千葉（湯一）❸馬場（同）▼D級グライダー（中学生）❶鯨岡義勝（湯一）24秒❷千葉❸梅津

50の愛機が参加

模型飛行機大会行う

県農業共進会協賛石城地方第十五回模型飛行総合競技大会は二十三日早前八時から平商グラウンドにて行われた。折からの強い風にトロールラインなど八種目にわたって催された。競技は小学生の小、中、高学生、一般など五十名が参加それぞれ愛機をたずさえて参加した。

最高10万円最低3千円

常炭鉱　期末手当など要求額決る

常炭鉱では二十二日午後一時からは今村、三島両労組がわずか三千円で、大手は依然強味をみせている。また新賃金要求は昨年度より二十円少い一万当り四十円アップを決め、二十八、九日ごろ各山が一斉に会社側に要求書を提出するなお期末手当妥結に主力を注ぐため、来年二月ごろ妥結を目標とする常磐、茨城両職組をはじめ、最低十円）▼大日本勿来、磯原（一万八千五百円）▼品川黒田（二万一千円）▼関本（一万八千五百円）▼望海（一万八千三百円）▼望海（一万七千円（一万七千六百円）▼櫛形（一万七千円（一万五千八百円）▼長倉（一万五千円（一万二千九百円）▼綴併東（一万二千円（同）▼矢ノ倉（一万三千円（一万四百円）▼広畑（一万三千円（一万二千七百円）▼新矢ノ倉（一万三千円（九千円）▼日鉱赤井（一万一千円（同）▼今泉（一万円（同）▼俵（一万円（八千二百五十円）▼十王（一万円（八千二百五十円）▼片寄（一万円（八千五百円）▼小

松崎さん所有の乳牛が一位

畜産共進会

第四回石城地方畜産共進会は二十三日平校庭に馬四頭。乳牛十三頭、和牛二十頭、緬羊三十五頭が参加して開かれ審査の結果平市三倉の松崎純一郎さん所有の乳牛フオウスメーガヴァアセンヨーが乳牛の部一位に選ばれたほか二十七の入賞が次の通り決った。

▼馬の部

❶千花（牝、三）遠野町根岸下山田保❷福春（牝、三）三和村差塩佐藤孝豊春（牝、三）同村合戸沢泰一❸無名（牝、三）田人村貝泊蛭田広之助

▼乳牛の部

❶フォウスメーガヴァアセンヨー（牝、六）平市三倉松崎純一郎❷シワスガヴァアールンド（牝、九）好間村北好間星茂

第一ウォウス、ガヴァアー（牝三）内郷市御台境草野雅一❸イソンカオブウォーカーエイキユ（牝九）磐城市滝尻吉田藝夫

オウスガヴァアー（牝、四）内郷市御台境草野豊　第二ミヤマKDガヴァアー（牝、三）磐城市泉上遠野定雄　第一ヘンドソック、ローヤル、ロメオ、マダム（牝四）平市中平窪福田弘一郎　フクサカ、ヨツクラ、ピーターセコンヅ（牝、二）四倉町上仁井田岡田勝男　リンデンサニーサイドウィアーセクア（牝、六）磐城市上釜戸草野久二郎

▼和牛の部

❶さくら（牝、四）磐城市玉露佐藤忠司❷ふくまさ三（牝、二）平市草野猪狩正八　無名（牝二）平市上荒川大河原忠治❸むねしか（牝、七）四倉町瓜塚鷲部亀次郎　ともよし（牝、八）小川町高萩草野弘蔵　さざなみ（牝、八）平市鎌田鈴木浅衛　みなみ（牝、七）磐城市大原吉田信司郎

▼綿羊の部

❶小川町酒井恵一❷同大井川和雄　同大井川勉❸遠野町白鳥折笠大郎　好間村北好間吉田文次郎　遠野町曲藤伊藤伝二　同鈴木義信

【写真は乳牛の審査風景＝一位の乳牛】

常磐労組スト

30日から突入

バス、トラックなど廃止による配置転換の十二月一日実施を会社側が通告したため常磐労組は三十日から全山七十二時間スト突入する

海工

四倉町四倉青果で2分奨励金

市場では開設五周年記念に十一月から手数料二分を奨励金として生産者に贈ることになった。

産文祭協賛セール

御奉仕品／

¥17・000

（ブラザー製最新角型）

¥14・000

（正価20・000円の品）

新型編機

実演特売中／

ミシンと編機のデパート

石川ミシン商会

本店　平市二丁目電1232　支店　磐城市西町電466

東洋の菓子ケーキ

金枠ステンレス製菓子・砂糖・佃煮、食品用

従来のステンレス製金枠ケースの欠陥を克服して新しく生れたライオン印優秀ケース

最も数多い経験と新しく次から次と続々立案される最新式設備を持つメーカー

ライオン印東洋ケース

募集

男工　女店員　若干名

中卒以上の方

東北発売元

吉村ガラス

平市松ヶ岡公園下　電689

工場　内郷市新町

高血圧症・頭やみ症に

奇妙に効くと大好評……

アンノーまくら

マッサージ可能・完全熱処理

二重スプリング装置

実用新案登録

意匠登録

商標登録

出願中

御推奨者

常磐商工会議所会頭　吉田恭平氏

医学博士　織内平八先生

特約販売店

平市五丁目（電一七八七）福田屋綿店

〃公園下（電二五七）吉村綿店

内郷市（電二一六三）吉徳ふとん店

常磐市駅前（電三七一）立谷商店

〃消防署隣（電五一五）小井戸家具店

磐城市定西（電八九）吉田屋商会

〃〃（電八九三）松本ふとん店

〃滝尻（電一〇四）田子商店

勿来市植田町（電五五四）徳田屋綿店

鉄板とネオン平石社

TEL 1300

遠藤、片倉一般が優勝
レッグス・カップ争奪卓球

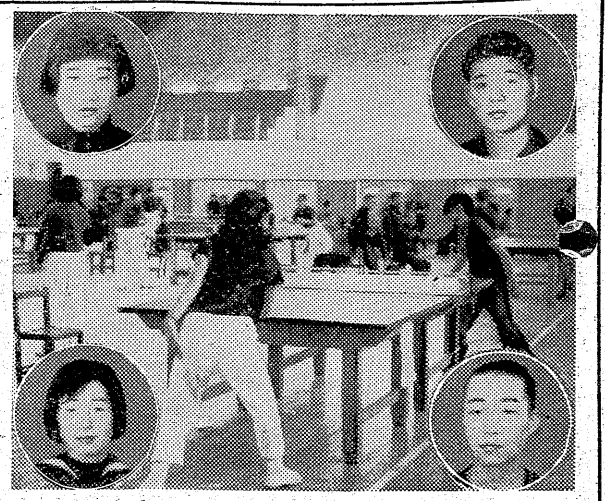

（右）＝遠藤（右）＝片倉【写真は熱戦風景　優勝の（上）中学（下）高校両選手】

本社後援第二回浜三郡レッグスカップ争奪卓球大会は二十三、四十六名、高校百五十名、中学五十五名の計二百五十一名が参加して開かれた。十二の卓球台をフル使用、午後四時まで八時間にわたって合計二百三十五試合の大熱戦を展開、一般では遠藤要（常磐）と片倉勝子（丸仙魚市場）高校では庄司文次（勿来高）と植村千恵子（相馬女子高）中学では木田充夫（小名一中）と浜松マキ（好間中）がそれぞれ優勝した。成績次の通り。

【一般】◇男子▼準決勝　佐藤（常磐）2―1右内（磐女）　遠藤（常磐）2―0鈴木（相高）▼決勝　遠藤（常磐）2―1佐藤（常磐）◇女子▼準決勝　片倉（丸仙）2―0長谷川（四倉）　鈴木（常磐）2―0遠藤（常磐）▼決勝　片倉（丸仙）2―1鈴木（常磐）【高校】◇男子▼準決勝　庄司（勿高）2―1山崎（常磐）　坂口（磐高）2―0大森（常磐）▼決勝　遠藤（常磐）2―1佐藤（常磐）◇女子▼準決勝　植村（相高）2―1右内（磐女）　遠藤（富岡）2―0鈴木（相高）▼決勝　植村（相高）2―0遠藤（富岡）【中学】◇男子▼準決勝　遠藤（小名一）2―1斎藤（小名一）　木田（小名一）2―1飛田（好間）▼決勝　木田（小名一）2―0遠藤（小名一）◇女子▼準決勝　佐藤（錦中）2―0金成（好間）　浜松（好間）2―1根本（錦中）▼決勝　浜松（好間）2―0佐藤（錦中）

二千五百が強制就労
平職安〝賃金支給せず〟
全日自労実力行使

二十五日間就労しか認められていないため、二十七、三十の両日にもアブレを出すことになっており、全日自労石城地区協議会では全日自労の攻勢がますます激しくなるのではないかと見られている。

加藤平職安所長談＝二十三日がアブレの日だったが、この前の交渉で二十四日と代替えすることで話がまとまっているはずなのに、今日は実力行使に入っている。紹介を認めれば二十四日間の就労を認めたことになるので、紹介票を切ってくれといわれても強力につっぱねる。

盗みの左官少年を捕む

警視庁から盗みの疑いで指名手配中だった磐城市辰巳町左官少年某（一七）が同市に帰ったところを捕えられ、県の失対事業では二十三日午後五時ごろ東京都品川区大井四〇伊藤藤二方から背広など衣類三点（三万七千円相当）を盗んだもの。

デコ市から盗む

平署は二十三日夜平市上神谷字上無職少年某（一七）を盗み現行犯で捕えた。同日午後六時ごろ平市三丁目三十米道路で行われたデコ市の鈴藤から皮手袋時価三百八十円相当を盗んだもの。

幼女、三輪車にはねらる

二十三日午前八時ごろ磐城市田辺地内県道上で同市田辺屠業吉田広志さん二女美津子ちゃん（三）は、道路を横断しようとして石川郡浅川町笠島久司運転手（三〇）のオート三輪車にはねられ頭に二週間の傷を負った。

オート三輪にふれケガ

二十三日午後六時ごろ磐城市藤原大畑八〇地内を歩いていた同市藤原一本木一二五掴進夫小野田幸一さん（三）は、平市草子町古物商山本トクエさんのオート三輪＝増田潔運転手（三）＝に接触し右頭部に十日間のケガをした。

傷害現行犯

平署は二十四日小川町大字西小川字小沼自動車運転手小山啓三（三）を傷害現行犯で捕えた。午前零時二十分ごろ平市大町百沢油店前路上で同市十五丁目大島隆雄さん（三）にいんねんをつけ手拳で顔を殴り一週間の傷を負わせたもの。

停車中の車に衝突

二十二日午後九時ごろ磐城青物勿来営業所トラック＝助川四夫運転手（三）＝は四倉町塩木字小櫛地内国道で、停車中の尼子タクシーのハイヤー＝松崎敬寛運転手（三四）＝に衝突、大破し十万円の損害を与えた。両運転手ともケガはなかった。

メジマグロの水揚げ続く
東京へ出荷

磐城市小名浜魚市場はこのところサンマの豊漁とマグロの水揚げが続き二十日は特にメジマグロの六十㌧、約百五十貫（浜相場＝当り、高値二百円、安値百八十円）マカジキ二百㌧約五十四貫（二百五十円―百三十円）が揚がってにぎわいを見せた。このメジ、マカジキマグロは大分、千葉、岩手の各県からはるばる遠征してきた三十―四十㌧級の約二十隻の突棒（つきんぼう）漁船と地元の鷹気着火船（二、三㌧前後の小型船）八隻がそれぞれ捕獲して水揚げしたもので、マグロ一尾の目方は三㌔（八百匁）から五、六㌔（一貫五百匁）前後の粒揃い。ほとんど鮮魚のまま東京中央魚市場へ出荷された。鷹気着火船は初漁だった。主漁場は突棒船は小名浜十四、五㌧、鷹気着火船は同五、六㌧の沿岸。また突棒船は魚群を追って船首に設けた投げ場からマグロめがけて手動のモリを使う突取法を用いるが、一方の鷹気着火船は毛針を使ったクひっかけ一本釣りで、ことなった漁法で捕獲している。

命をかけた商売がして見たい

男度胸に女は愛嬌、お客様に来て頂ける良い店になるにはどうしたらよいかと日夜心を砕いて居ります。当店への苦情をどしどし申付けて下さい。

あげぼのソーセージ　一本　三〇円
丸はソーセージ　一本　二九円
冷ソーセージ　一本　二八円
火龍栄養サービス
ポロナ肉ソーセージ　一本　三七円

サカイ食品店
平1・電1336

五千名に引かれ二十三日、平市役所前で諸橋市長、大泉議長らに「一三番隻」「会津磐梯山」をます披露して、にぎわう市内を練り歩き駅前では平芸妓連のハヤシ、踊りに大向うから掛け声がかかるなどまた格別の成果を収めた。

【写真は台車の陣に集まる親家】

横山万蔵氏

（横山万蔵商店主）病気療養中のところ二十二日午前九時四十分磐城共立病院で死去。六十四才。葬儀は二十六日午後一時平市三丁目二五の自宅を出棺する。同氏（写真）は平市民生委員を勤め、社会福祉事業に多年貢献した。昭和三十一年紺綬褒章を受け、死去をおしまれている。

横山氏八万五千円寄付

平市三丁目二五横山公（当時二）氏は亡父万蔵氏の葬儀にあたり次の各団体に寄付した。

▼平市福祉協議会、平市消防団平一小、平二小、平一中、平ボーイスカウト（各一万円）▼平養老園、福島整肢療護園、平市三丁目婦人会、平市三丁目青年会、県盲聾唖学校へ各五千円

平で成人の申告受付

平市教育委員会は来年一月十五日第八回成人式を市公会堂で行うが成人該当者の申告受付を行っている。該当者は平市に居住し昭和十四年一月一日から十二月三十一日の間に生れた男女。

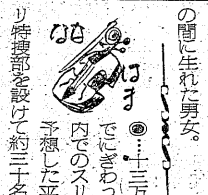

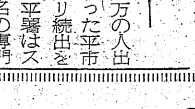

なま

◎…十三万の人出でにぎわった平市内でのスリ続出を予想した平署はスリ特捜部を設けて約三十名の専門刑事が警備にあたった。

◎…このニラミが巧を奏し、市内列車内とも一件のスリ被害発生がないという好成績をおさめた。もっとも届出ないものは別として…

◎…東京警視庁からスリ検挙の講習にきた某警部は実際に検挙する手腕を刑事たちに見せられず残念顔だった。

◎…なお迷子は相当に出たが、平駅前交番や市内の諸所ですぐ連絡がつき、保護されたのはなかった。

父熱田留儀

永らく病気のところ療養中相叶わず八十二才の高令にて二十三日午前五時死去いたしました　茲に生前の御厚誼を深謝いたしまして謹んで御通知申上げます　追って葬儀は来る十一月二十五日午後二時自宅出棺平市営火葬場にて告別式を相営みます

昭和三十三年十一月二十三日

平市四丁目
喪主　友人代表　親戚　外　熱田清　萩原義雄　同一

父横山万蔵儀

永々病気療養中のところ十一月二十二日午前九時四十分磐城共立病院において永眠致しました　茲に生前の御交誼を深謝し謹んで御通知申上げます　追って葬儀は十一月二十六日午後一時自宅出棺、菩提院において告別式を相営みます

昭和三十三年十一月二十二日

平市三丁目二五
喪主　横山公勇
親戚総代　横山ハツ
友人総代　横山直吉
坂本徳男

協賛　県農業共進会　石城産業文化祭

丸紅の衣料奉仕！

まるべに……が真の衣料奉仕をしているか？　ゼヒ……皆様に知って戴きたいので……
今度の年に一度の文化祭に当り実用衣料の王者!!おみやげに　お仕着せに
一番喜ばれる……　文化箱を金五百円也!!

文化箱1000個提供

文化箱の中は……大人用多メリヤス上下一組
（正価600円の品）
他に100円から500円の奉仕券をモレナク入れてあります

奉仕券内訳
100円券　800個
200円券　160個
300円券　30個
500円券　10個

★誠に申訳ありませんが……販売用に業者の方はご容赦願います
★御一人様にて五個以上はご容赦下さい
★期間中でも売切れの節はご容赦願います

25日まで

今日も奉仕・明日も奉仕の
まるべに
丸紅
平市1丁目・電117番
旧仙台屋呉服店

佐藤論文の意味するもの

田中恒吉

文化

本年四月、私が先輩の長い努力の中で育てられてきた弁論部の指導を受けつぐことになった当初の部員は二名でした。その後県二高連の弁論、討論大会に連続優勝して行く過程で、社会科研究会が生れ、現在は社研と合同して部員は九名になりました「物の考え方、見方」を科学的に研究する方向で「どこまでも真理を探究する」という学問的追及と「真理に向って必ず実践する」という行動面を目標に出発しましたが、週四十五分のクラブ活動の時間ですので、活動の内容は研究、討論に重点を置き、弁論技術に特に請負われがちな点を出来るだけ集団チームの中に成果を還元するように考えた結果です。今回、県下高校大会で一位になった佐藤君、惜しくも入選を失った西村君のテーマ内容は一その理論は一色々の形、問題でクラブで討議し、内容を豊富にして行く一段階で、その理論と思想は、クラブの統一した見解でもあるわけです。しかし実際の内容から言うと、佐藤君の「新しい高校生のモラルを求めて」は、佐藤君だけが書き得る体験を通した内容で、他の部員が書いたものは極めて抽象的な論旨の構成になってしまいました。佐藤君が弁論草稿を書いて、私のところに持って来たのは大会出場の四日前でした。部の予算の関係や本格的練習もしていなかったので、大会出場を中止する考えでしたが佐藤君の原稿を一読して心から感動を受けました。内容は一自分自身を模索にして体験を正直に語り、さらにそれを突きはなして、客観的に分析して行く中でテーマの思想を正しく貫ぬいている一この内容を発表するには、本人の極めて大きな勇気を必要とします。さらに弁論技術面では、冒頭の芝居気の多い弁論調では論旨内容を破壊する時には、佐藤君達を救うことは出来ぬと考えます。この際、佐藤君の問題、佐藤君達と同じ苦しみに立つ高校生の実態を現場の教師としてどう処理して行くか、これからの高校教育のあり方について、みんなで考えて頂きたいとおもいます。一流校意識というのは、単に生徒間だけでなく一部の教師自身にさえあることを率直に自己批判しなければならぬとおもいます。私達の平二高は、うぬぼれかも知れませんが、二高職員としての誇りを各自が持っているということが職場を明るく、楽しいものにしているのでないかと考えます。教師自身が立身出世主義の意識を持ち、一流校へ転勤する欲望だけで生活する時には、佐藤君達を救うことは出来ぬと考えます。この際、佐藤君の問題を出発点として多くの変化をより発展させ、行動、実践面で佐藤君を強めるために入賞を度外視して出場させることを決意しさらに佐藤君を補ける意味で西村君が、佐藤君の内容を抽象的に理論化した「青年は如何に生くべきか」を書き上げました。

以上が本校弁論部の活動と佐藤君入賞までのあらすじですが、弁論部の現状は、且標にやっと歩き出した程度で極めて心細い状態であります。最後に残された重大な問題は、佐藤君達と同じ苦しみに立つ高校教育のあり方について、みんなで考えて頂きたいとおもいます。一流校意識というのは、単に生徒間だけでなく一部の教師自身にさえあることを率直に自己批判しなければならぬとおもいます。私達の平二高は、うぬぼれかも知れませんが、二高職員としての誇りを各自が持っているということが職場を明るく、楽しいものにしているのでないかと考えます。教師自身が立身出世主義の意識を持ち、一流校へ転勤する欲望だけで生活する時には、佐藤君達を救うことは出来ぬと考えます。この際、佐藤君の問題を出発点として多くの変化をより発展させ、行動、実践面で佐藤君を強めるために入賞を度外視して出場させることを決意しさらに佐藤君を補ける意味で西村君が、佐藤君の内容を抽象的に理論化した「青年は如何に生くべきか」を書き上げました。

（平二高教諭）

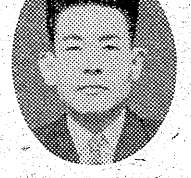

田中教諭

100貫字

よく世間、世間と口にするけれども、世間の半分以上は女である。女性を無視して世間は成り立たない。女性に対する研究が必要であることは勿論である。一番身近かな女房を理解する上においてもである。そのことで思い出すデュクロの名文句がある曰く「バケモノ」というのだ。「大部分の女は性格がない。しかし三つのものが強くも女たちを動かす。即ち利害、快楽、虚栄心である。これらの情念のどれか一つに支配されていない女は一人もない。そしてこの三つの情念をすべて併せ持っている女はバケモノである」というのだ。ドランベエル夫人は「女は世にも定義しがたい生きものである」ともいっている。「女は大人と子供との中間物、女を子供として取扱う者は女に欺くことになり、女を大人として取扱う者は女に欺かれる」とボオマノワアルはいう。女を知りつくすことはムズかしくとも、知っておくことも人生勉強である。

（龍人）

浮世さらば　西部をまたにかける女（一日まで）

◇勿来市植田
★菊多館　女さむらい　只今参上　捌みつかれた顔役
★うえた館　夜六時　鬼火燈籠　息子の結婚

ラジオ

24日

◇NHK　第一　1040KC
7・30　三つの歌　司会　宮田輝（ピアノ）天池真佐雄
8・00　劇「お父さんはお人好し」花菱アチャコ　浪花千栄子　しま恵子　生島嘉文他
30　私は誰でしょう
9・15　長唄「連獅子」和歌山富十郎他
40　時の動き

◇NHK　第二　1540KC
7・00　国際親善会から　北村包彦
30　小説「破戒」❻臼井正明▼「母なるガンジス川」
8・05　カブキ特集❸「国性爺合戦」尾上松緑　市川海老蔵　尾上梅幸　尾上多賀之丞　市村羽左衛門他　菊五郎劇団
55　経済ニュース

◇ラジオ福島　800KC
7・30　コロムビアアワー　歌　小林旭　島倉千代子　五月みどり　高田浩吉
8・00　雪村いづみアワー　雪村いづみ　能沢佳子　三浦洸一　白根一男　村雲志　寺谷容子
9・00　宮田アワー　フランキー劇場「堺三吉の冒険」その1
30　早川シャープヒットパレード　古城月子　音羽美子

テレビ

NHK

7・15　劇「バス通り裏」十朱幸代　宮崎恭子　楠田薫他
40　私の秘密　柳永二郎　渡辺紳一郎　藤浦洸　藤原あき
8・00　歌の広場　島倉千代子他
30　巷塵（終）「生きることの難しさ」西山嘉孝他
9・00　お父さんの季節❻「父と踊れば」榎本健一　水谷良重他
30　ここに人あり「中本家の訪客」吉行和子他

競輪録

◇平市◇　十一月二十二日届出【出生】▼鈴木公美（杉平一七ノ三　定之長女）

【結婚】▼樋山剛（十五丁目一三　政継二男）田中喜久子（四倉町本町六三　喜平三女）▼杉生良明（鎌田字小山下二五　源次郎長男）原田セツ子（勿来市植田町　安長女）

四倉公民館

運営審議委員会は二十日開き現在の建物を増築することを決めた。

本町チーム勝つ

四倉町松漁会主催四倉町社会人野球大会は二十三日四倉中学校で行い本町5―1新町で本町チームが優勝した。

民報映画案内

◇平市　二十五日まで
★世界館（七・〇一）割れたていたいじゃないか（八・一五）夜の素顔
★東映劇場（六・四六）忠と縁（八・二五）修羅八荒
★平館（六・二〇）糸線の波止場（七・三〇）俺らは流しの人気者（八・四〇）嵐の中を突っ走れ
★民劇（六・三〇）山下清　大江戸千両祭（九・〇〇）横の大将
★平新東宝（七・一五）朱桜判官（八・二七）新日本珍道中東日本の巻
★ひかり座（六・一五）モンパルナスの灯（八・四五）野ばら（一日まで）
★聚楽館（六・〇〇）バラの肌着（八・二〇）愛情の花咲く樹（二十四日まで）
◇常磐市湯本
★湯本座　夜六時三〇分　袋の中の百万弗　朝やけ雲　めぐり逢い（二十五日まで）
★三函座　夜六時三〇分　オーイ中村君　この天の虹　母の旅路（二十五日まで）
★常磐座　夜六時三〇分　俺は流しの人気者　地獄の午前二時　嘘つき太平記（二十五日迄）
★中劇　夜六時三〇分　隠密将軍と嘘つき大名　陽のあたる坂道（二十五日まで）
◇磐城市小名浜　二十五日まで
★国際　嵐の講道館　Z旗あげて　若い娘たち
★東映　白蛇伝　天下の一大事　西鉄対巨人
★磐城座　嵐の中を突っ走れ　俺は流しの人気者　これがロカビリーだ
★金星座　平次捕物控　紋三郎の秀　謎の血文字
★銀星座

DPはタナカ
クリーニング　洗張・防水　小松崎　平館前電1343
文具のナガノ
平駅前でいつ何時でもお食事の出来る店　ときわや　デンワ一三六〇
箱は中長紙器　電（平）・〇三〇
開花亭のペン
御多忙な年末をスムースに…迅速でサービスの当院で　パーマ・御婚礼着付　平市南町五（平館裏通り）　小泉美容院　経営者（旧姓）草野竹代　◇技術見習生求む
新しいDPは富士

衣料の連鎖店　女学生用スクールオーバー・トッパー　イージオーダ　お仕立て承り　（平本店）
陳列中からあなたのお好みのスタイルで御調製申上げております
高級純毛ベロアオーバー　4800円
高級純毛ベロアトッパー　3200円
その他各種豊富に取揃えております
皆様の利益を護る店　大黒屋
御取替御返金御自由

カラ紙・カベ紙　長　松崎商店　平市新川町　電一七一番

店内パトロール係　募集
一、元警察官で恩給を持っている方。なるべく防犯の経験ある方が望ましい
一、募集人員二名、月給一万円。
一、通勤可能で年令六十五才まで
一、朝八時半より夕方六時半まで。週休二日制度あり。
一、履歴書持参、事務所へおいで下さい。
小名浜　平市　藤越

好評により　売出し延長!!
平指定商の　芸能お笑い大会
売出し期間　12月5日迄
御招待日　12月6日
会場　平市公会堂
平指定商連盟会

魚河岸より　ネタ毎日入荷　酒喜庵寿司部　電一七二一〇二

DP　自信ある技術者求む　募保証人二十才前後　通勤給委細面談　常磐市役所前　DPと力メラ青葉堂
急募　▽トラック運転手及助手▽委細面談　平市白銀町（石島公民館体育館前）電二八二七　小橋砂利工業
旅館　聾り度　十室電話一切付完備　委細来所　外売住宅あり　平市才槻小路踏切際電三六一　色川不動産部
急募　大型運転手一名林道に慣れた方　所帯持望む　住居提供　高給優遇　内郷市小島電九七五番　四倉坑木店
貸間　教室あり　下宿も可▽通勤の便良し　平市月見町五九（片倉製糸工場北裏）高野キヨ
印刷　植字・機械工各一名（経験三年以上）外員若干名募集▽委細面談　平市菱川町協和印刷所　電一八八五
男子　店員急募▽通勤住込自由▽年令不問▽委細面談　平市中町公会堂前　電三六〇　遠藤商会
女店　員求む▽委細面談▽面接は毎日午後三時から六時まで　平市駅前（仲見世）　レンカ
男子　店員　通勤　経験者　履歴書持参　委細面談　平市三丁目　古山電気商会

ベビイドール　聚楽館
25▷1日　暖房開始
ヒスタビジョン
本年度を飾る屈指の名作!!
赤裸々な人間本能をえぐり出したユージン・オニールの問題作完璧の大映画化!
榆の木陰の欲望
ソフィア・ローレン　アンソニー・パーキンス　バール・アイブス
キャロル・ベーカー　カール・マルデン　エリ・ワラック
（十代の人妻）ミシシッピの廃家に奔放の欲望と愛憎の合い打つ問題の巨篇
★今週は18才未満入場出来ません★