夕刊
いわき民報
発行所 平市田町63
いわき民報社
社長 野沢武蔵
編集部 電381
広告専用電1222

古い信用 ものモード
CHOYA
蝶矢印の ワイシャツ
中野洋品店
平二・電五三

皇太子妃は民間人

正田美智子さん

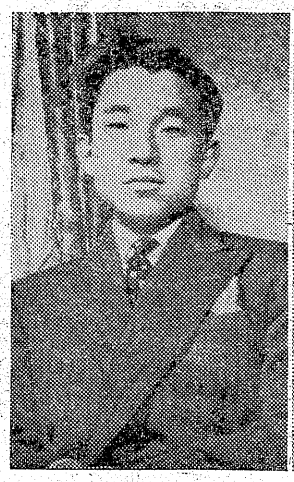

テニスを通じて結ばれる ふさわしい24才の名花

皇太子妃を決める皇室会議は二七日午前十時から国民注視の中に進められた結果、満場一致で日清製粉社長正田英三郎氏（五五）長女正田美智子さん（しょうだみちこ）二十四才を内定するに至り、会議後直ちに宇佐美宮内庁長官からこの旨を天皇、皇后両陛下に御報告し、両陛下のお許しを得て正式に婚約を決定した元皇族や華族には全くの縁のない民間人である。テニスを通じて知り合い固く結すばれた間柄で、この十二月満二十五才を迎えられる皇太子さまとは一つ（十カ月）違いである。

皇太子妃選考に直接関係したのは宇佐美宮内庁長官、鈴木東宮大夫、東宮職の事務を主管する黒木東宮待従、小泉信三博士の四人だったが、黒木待従にいわせると候補者は八百人…だが、実際に候補にあがった令嬢は百二、三十人といわれ、最終的にあがった四人の中から選ばれたもの。午前十一時半宇佐美宮内庁長官が発表した正田美智子さんに決定した経過は次のようなものだった。

新憲法では皇族の結婚から皇華族でなければならないということが廃除されたが、皇太子妃の選考はまず皇、華族を対象に調査を進められた。本年春から皇室の将来のために近親結婚をさけることを重点とし調査した結果、皇太子の強いご意志によって一昨年八月十九日初めて軽井沢でのテニスで顔を合わせて以来、ご親交を温められた美智子さんに決った。その後八月中ごろ両陛下の御承諾を得たのち、八月下旬に正田家へ内々申入れられた。正田家では驚き、長い間心労を重ねたがようやく十一月十三日内諾を得た。

【写真は㊤皇太子殿下と正田美智子さん㊦テニスを楽しむご両人】

住吉保育所で上棟式

磐城市住吉保育所の上棟式は二十一日午後二時から行われる。工費二百十万円で磐城市泉桑原工務店請負で、敷地三百七十二坪建坪七七・五坪。同地区には保育所がなく神社で保育していたもので六十名収容。これで磐城市内に十一となった。

全失対労務者また強制就労

二十五日間の就労を要求している全日自労石城地区協議会の約二千五百名は、非就労日に当る二十七日も平職安管内の八十六現場で実力就労に入っている。これで二十四日に次いで二度目の実力就労だが、同職安では「どんな実力に出てもどうにもならないし、この上交渉しても回答は同じだ」と強腰の態度を示している。

泉地区の結核診断

磐城市では泉地区の結核健康診断を次のとおり行う。ツベルクリン注射と間接撮影。無料

▼二十七日午前十時―正午、滝尻区長宅

▼二十七日午後一時―三時、滝尻神力前稲荷神社

▼二十九日午前十時―正午、泉支所

▼二十九日午後一時―三時、泉横町、上遠野茂善せん方

▼二十九日午前十時―三時下川公民館

▼三十日午前十時―三時、泉中学校

▼十二月一日午前十時―正午、玉露区長宅

▼十二月一日午後一時―三時本谷公民館

中卒者就職促進協議会

平職安では十二月四日午前九時半から平商工会議所会議室で明年三月中卒者の就職促進協議会を開く。

御成婚は来秋

皇室会議の結果の報告を聞かれた両陛下は非常にお喜びになり御納采の儀は来年春ごろ、ご成婚の儀は秋ごろに予定されている。正田家は鎌倉時代の生田隼人を先祖とする代々米穀商で、英三郎氏の曽祖父から醤油醸造業を始めた群馬県館林地方の名家。美智子さんは聖心女子大学英文科を主席で卒業、身長一㍍六十三、体重五十二㌔の気品があり、明るく、おしとやかな人柄で、学校時代は聖心の花といわれていた目の大きい美しい方

統計功労者 七名を表彰

石城地方統計協会（会長鈴木栄一氏）では各種統計調査に従事し、統計思想の重要性の普及に尽力した次の七名を統計功労者としてこのほど表彰した。

▼小川町柴原字館下草野浩（四二）＝統計調査員として十七年間勤務▼好間村大利字大利前遠藤吉保（四三）＝二十二年四月に県統計調査員、二十三年十二月農林省作物調査員となり、十一年間統計思想の普及に貢献した▼四倉町本町門馬清（四五）＝二十四年に調査員となり、国勢調査、農業基本調査を行い、さらに納税組合長をつとめ、町民の良き相談相手となっている▼川前村上桶売字根本佐久間光吉（四三）＝二十一年から十二年間調査員をつとめ、普及に当っている▼田人村石住字綱木平子鶴松（三九）＝八年間農業基本査員としてつとめている▼三和村下永井字横山柴崎忠一（四四）＝農業基本調査員を十三年余つとめ、統計調査に貢献▼遠野町根岸字下根岸蛭田隆雄（三九）＝二十二年農林水産業調査員となり、国勢調査、世界農業調査などに当った功績が認められたもの。

常盤橋は永久橋に架替え

内郷市では国宝白水阿彌陀堂に通じまた白水から高坂町に通ずる市道の要所となっている常盤橋（木造）が老朽化し、通行に不便なばかりか観光白水阿彌陀堂の汚点となっているところから、今度コンクリート永久橋に架替えることになった。新しく作る橋は幅五・札㍍、長さ二十三・五㍍T桁の固五脚ラーメン、キボシ高欄の近代的な橋で来春完成の予定で近く入定を行う。

旅客誘致宣伝会議

国鉄関東支社主催、支社管内旅客誘致宣伝会議が二十八日午後一時から常磐市湯本温泉新滝旅館で開かれる。出席者は支社管内管理局旅客課員二十五名のほか地元の観光関係者で、産業観光地としての取あげ方、永久的観光地としての対策、電化の見通し、観光臨時列車の運転などについて協議する。

キリスト教講演会

いわき無教会で三十日午後一時半から石島公民館。聴講料30円

常磐の産文祭 28日から三日間盛大に

十月下旬から催されている常磐市総合文化祭の最後を飾る、最大の行事である産業文化展は二十八、二十九、三十日の三日間にわたり湯本高校、湯本一小校を会場として開かれる。湯本高校体育館を農林物産館とし農産物品評会と即売会、緬羊品評会を催し、湯本一小講堂を商工文化館として発明工夫展、統計資料展が催され、家庭電化の器具などが展示され、出陳数千点に達する。農産物品は審査を行い三十日午後一時から湯本高校の会場で褒賞授与式が行われる。なおこの産業文化展にあわせて湯本高校会場で少年少女発明工夫展明徳館幼稚園児の幼児画展が開かれる。これは満三才から六才までの園児の作品百五十点が展示される。湯本一小会場では少年少女書道図画展がくりひろげられる。また湯本公民館を会場として三十日までユマニテ展、三十日にはマスコミ広告展示会などが開かれる。これで四十日間にわたる文化祭行事をとじるわけだが、最終をかざるにふさわしい人出でにぎわいが予想されている。

結核診断

磐城市では渡辺地区の結核健康診断を次の日程で行う（カッコ内はツ反測定）▼十二月一日、泉田公民館、昼野小野新宅（三日）▼十二月二日、渡辺出張所、松小屋根本守宅、上釜戸公民館（四日）

磐城で警火思想を高揚

火災多発期を迎え磐城市消防本部では二十六日から十二月二日までを秋の火災予防運動週間と決め警火思想の高揚をはかるとともに、この週間中を通じて火災予防の徹底、早期発見、初期消火を市民に呼びかける。同本部ではこの週間中、防火展覧会の開催消防団ごとの秋季検閲、模擬火災訓練、婦人会、女子青年との防火座談会、カマド検査などを実施する。

天気予報

お好み食堂 玉半 操作（小名浜測候所発表）

【今晩】北よりの風はれ、一時くもり。

【明日】北西の風はれたりくもったり。

海上 今晩、明日とも多少風波ある。

寸言

▼待望の皇太子妃が正式に決まった。お好きな方と一緒になれてオメデタイ。

▼防火週間に入った初日中塩に火事があった。風がなく助かったが、暮々も火気に注意

社告

急募

営業部員　二名
新制高校卒業程度の学歴を有し、年令三十才未満、旧平市内在住のもの

集金係　二名
年令を問わず、健康にして確実な身元引受人のある方
◉…何れも履歴書及び最近の写真御送付願いたし、更めて面会

いわき民報社

広告マッチ 割箸 扇子 カレンダー うちわ タオル手拭
サトー広告社
平市三十九町（早水雲会館先）電話一七九〇番

HiFiとLP レコード
古山電気
平・二 電九七二

釜めし よせなべ すき焼 ちり鍋
江戸川
紅小路店 電七二七
才槌小路店 電一〇二一

全国清酒品評会 優等賞受領
したしまれている
松の友
うまい酒
醸吟場造酒田豊
平市野草

豚肉は何と言っても黒豚！
開店以来黒豚を販売して居ります
豚 上肉 一〇〇㌘ 五五円
〃 中肉 一〇〇㌘ 四五円
〃 並 一〇〇㌘ 四〇円
伊勢松坂牛の店
マルサ
平市銀座通り 電二七一

良き市民とは……
その住む地方や世界事情に精通している
平ロータリークラブ

スーパーはデパートキラー
スーパーマーケットとは食料品を中心に実用品をセルフサービス（販売員がいない）で売る超廉売店のこと。米国ではデパートはもう時代おくれでこのスーパーが凄じい勢で流行しています。それを藤越が新築の二階でやろうというわけ。
金曜特売 鮪フレーク百㌘十八円
越藤
市座 平銀

中卒者は完全就職

前年同様順調な求人

平職安では来春中学校を巣立ち、就職しようとする四十二校の二千百二十六名（男子千二百六十九名、女子八百五十七名）について、十月末から二十五日まで各学校に出張、第二回職業相談を行ったが、これまでに同職安に入った求人数は求職者数の半数である千九十四名に達し、昨年と大差のない出足の好調さを示しており、当初あやぶまれた不景気による求人減もどうやら心配はなさそうで、同職安では来春の学卒者も百%就職できるものと太鼓判を押している。男女別求人状況を見ると次のようになっている。

▼男子【管内】＝全求人数は三百十二名となっているが、このうちで一番多いのは機械工が五十九名で、次いで店員が四十六名で他の職種を抜いている。このほかクリーニング工、左官十八名ずつ、自動車や自転車修理工は二十三名、製菓パン工十六名、ブリキ工十五名などだが、変ったところでは、食用油、みかん、富士鏡、石鹸、アルコールの十三品目。動きのあったもの次の通り。（カッコ内は%）

【騰貴】小麦粉一キ五十五円（三・三）あずき百㌔一円（八・八）じゃが芋二キ二十円（二四・八）大根一キ二十五円（二三・四）キャベツ一キ七十円（七四・七）鶏卵百㌔二十五円（一八・六）みそ一キ六十七円五十銭（一・一）

【下落】ヤミ米一キ八十五円（二・八）干うどん百㌔五十三円（一・二）かんしょ一キ二十円（五・二）にんじん一キ三十円（二五・一）ねぎ一キ二十円（五〇・六）玉ねぎ一キ二十円（六・四）いか百㌔六円七十銭（〇・八）塩さけ百㌔二十九円（二・三）食用油一㍑百五十四円（七・七）みかん一キ八十円（二七・一）富士鏡一㍍三百八十円（一一二・九）石油一㍑二十五円（一一・六）アルコール五百㌔四百円（一九・二）

セグロイワシ
罐詰製造に切替え
県水試で

県水産試験場では去る十月からサンマ罐詰を製造、出荷していたが十一月中旬ごろから魚体も小さく水揚量も減少してきているので、十二月初旬からセグロイワシ罐詰の製造にあたることになった。サンマ罐詰は十月二日初出荷してから現在まで五号罐（三〇〇㌘）三千百六十三ケース製造、この内二百二百十ケースを出荷して総額五百六十六万七千六百円となっているが、サンマの水揚量が少くなってきているところにセグロイワシの水揚が始まったので同罐の製造にあたることになったもので、セグロイワシ罐製造予定は三号罐（九三〇㌘）千九百ケースで十二月中に生産して、来年二月から三月までは夕コ罐詰の製造も計画している。

キール造り
船大工もひと汗

【写真は長大なキール造りに熱を入れる大工さん】

◉…漁船の心臓といわれるキール（竜骨）造りが機械化された今日でも長さ二㍍もある大ノコギリを使用、二人の船大工によってつくられている。

◉…八十五㌧級の漁船を新造するのに長さ十三㍍の丸太二本から船の底を前後に通るキールを造るのに約十五日間もかかるとあって船大工の仕事も仲々大変、晩秋の日射しをあびながら汗をかいている。

常磐市議会
運営委開く

常磐市議会は二十九日午前十時から議会運営委員会を開いて日程や質問者などについて協議する。

引続き下落
平市小売物価調べ

平商工会議所の十月小売物価調べによると前月の下降に引続き一・六%の下落を示し、原因はヤミ米を始め食料品類の低下だった。

【下落】ヤミ米一キ八十五円（二・八）干うどん百㌘五十三円（一・二）かんしょ一キ二十円（五・二）にんじん一キ三十円（二五・一）ねぎ一キ二十円（五〇・六）玉ねぎ一キ二十円（六・四）いか百㌘六円七十銭（〇・八）塩さけ百㌘二十九円（二・三）食用油一㍑百五十四円（七・七）みかん一キ八十円（二七・一）富士鏡一㍍三百八十円（一一二・九）石油一㍑二十五円（一一・六）アルコール五百㌘四百円（一九・二）

【騰貴】小麦粉一キ五十五円（三・三）あずき百㌘一円（八・八）じゃが芋二キ二十円（二四・八）大根一キ二十五円（二三・四）キャベツ一キ七十円（七四・七）鶏卵百㌘二十五円（一八・六）みそ一キ六十七円五十銭（一・一）

【下落】ヤミ米一キ八十五円（二・八）干うどん百㌘五十三円（一・二）かんしょ一キ二十円（五・二）にんじん一キ三十円（二五・一）ねぎ一キ二十円（五〇・六）玉ねぎ一キ二十円（六・四）いか百㌘六円七十銭（〇・八）塩さけ百㌘二十九円（二・三）食用油一㍑百五十四円（七・七）みかん一キ八十円（二七・一）富士鏡一㍍三百八十円（一一二・九）石油一㍑二十五円

求人案内

【男子】▼化学工業技術員1、石油都小川町、三十―五十五才、通勤十八―二十才、住月三千円▼ふとん職人1、平市、十八―四十才、通月一万円以上、経験一年以上▼製菓取扱主任、免許乙種所持▼店員1、平市、十七―二十五才、通勤二百―二千円▼洋裁見習1、東京都多数、平市、十七―二十五才、通月一万円、経験三年以上▼運転手4、内郷市、年令不問、通月四千円、経験一年以上▼縫製工1、平市、十八―三十五才、通月一万円、経験一年以上▼製菓工上1、平市、二十―三十二才、通日百二十円▼製麺工上2、平市、二十―二十四才、通日百五十円▼トラック運転助手6、内郷市、十七―三十才、通月三千五百―四千円、住月千五百十二千円▼洋裁見習1、東京都十六―二十才、住月千円▼縫製工1、平市、二十―二十四才、通月四千円、経験一年以上▼トランジスター組立工多数、川崎市、十五―二十才、住日二百五十―二百七十円▼外交販売員5、平市、四十才以下、通月一万―一万五千円▼機械員積技術者1、内郷市、十六―二十才、住月千五百円▼店員多数、平市、十六―二十四才、通月三千五百―四千円、住月千五百十二千円▼洋裁見習1、東京都十六―二十才、住月千円▼縫製工1、平市、二十―二十四才、通月四千円、経験一年以上▼トランジスター組立工多数、川崎市、十五―二十才、住日二百五十―二百七十円▼外交販売員5、平市、四十才以下、通月一万―一万五千円▼生菓子加工人1、平市、二十―三十五才、通月八千円、経験五年以上▼製菓工見習4、東京都、三百円▼すい道坑夫及土工多数、富山県、十八―四十五才、住日二百五十―五百五十円▼トラック運転手6、内郷市、十七―三十才、通日二百―二百五十円▼トラック運転手4、内郷市、年令不問、通日三百五十―四百円、経験一年以上▼三輪車運転手1、平市、二十―三十二才、通月七千―八千円、経験二年以上▼クリーニング工2、平市、十八―二十六才、住月四千円▼自動車修理見習2、平市、十八―二十六才、通日五百円、経験五年以上▼運搬工10、平市、二十―四十才、通日五百円、経験不問、通月八千円、経験一年以上▼機械員積技術者1、内郷市、十六―二十才、住月千五百円▼店員多数、平市、十六―二十四才、通月三千五百―四千円、住月千五百十二千円▼洋裁見習1、東京都十六―二十才、住月千円▼縫製工1、平市、二十―二十四才、通月四千円、経験一年以上▼トランジスター組立工多数、川崎市、十五―二十才、住日二百五十―二百七十円▼外交販売員5、平市、四十才以下、通月一万―一万五千円▼板金工2、平市、常磐市、十六―二十才、通日二千円▼製麺工上2、平市、十八―四十才、通月一万円以上、経験一年以上▼転助手6、内郷市、十七―二十五才、通日二百―二百五十円▼トラック運転手4、内郷市、年令不問、通月一万円、経験三年以上▼運転手1、平市、二十―二十四才、通月四千円、経験一年以上▼トランジスター組立工多数、川崎市、十五―二十才、住日二百五十―二百七十円▼外交販売員5、平市、四十才以下、通月一万―一万五千円▼機械員積技術者1、内郷市、十六―二十才、住月千五百円▼店員多数、平市、十六―二十四才、通月三千五百―四千円、住月千五百十二千円▼洋裁見習1、東京都十六―二十才、住月千円▼縫製工1、平市、二十―二十四才、通月四千円、経験一年以上▼トランジスター組立工多数、川崎市、十五―二十才、住日二百五十―二百七十円▼外交販売員5、平市、四十才以下、通月一万―一万五千円▼生菓子加工人1、平市、二十―三十五才、通月八千円、経験五年以上▼製菓工見習4、東京都、三百円▼すい道坑夫及土工多数、富山県、十八―四十五才、住日二百五十―五百五十円▼トラック運転助手6、内郷市、十七―三十才、通日二百―二百五十円▼トラック運転手4、内郷市、年令不問、通月一万円、経験三年以上▼運転手1、平市、二十―二十四才、通月四千円、経験一年以上▼トランジスター組立工多数、川崎市、十五―二十才、住日二百五十―二百七十円▼外交販売員5、平市、四十才以下、通月一万―一万五千円▼板金工2、平市、常磐市、十六―二十才、通日二千円▼製麺工上2、平市、十八―四十才、通月一万円以上、経験一年以上▼転助手6、内郷市、十七―二十五才、通日二百―二百五十円▼トラック運転手4、内郷市、年令不問、通月一万円、経験三年以上▼運転手1、平市、二十―二十四才、通月四千円、経験一年以上▼トランジスター組立工多数、川崎市、十五―二十才、住日二百五十―二百七十円▼外交販売員5、平市、四十才以下、通月一万―一万五千円▼生菓子加工人1、平市、二十―三十五才、通月八千円、経験五年以上▼製菓工見習4、東京都、三百円▼すい道坑夫及土工多数、富山県、十八―四十五才、住日二百五十―五百五十円▼トラック運転助手6、内郷市、十七―三十才、通日二百―二百五十円▼トラック運転手4、内郷市、年令不問、通月一万円、経験三年以上▼運転手1、平市、二十―二十四才、通月四千円、経験一年以上▼トランジスター組立工多数、川崎市、十五―二十才、住日二百五十―二百七十円▼外交販売員5、平市、四十才以下、通月一万―一万五千円▼機械員積技術者1、内郷市、十六―二十才、住月千五百円▼店員多数、平市、十六―二十四才、通月三千五百―四千円、住月千五百十二千円▼洋裁見習1、東京都十六―二十才、住月千円▼縫製工1、平市、二十―二十四才、通月四千円、経験一年以上▼トランジスター組立工多数、川崎市、十五―二十才、住日二百五十―二百七十円▼外交販売員5、平市、四十才以下、通月一万―一万五千円▼板金工2、平市、常磐市、十六―二十才、通日二千円▼製麺工上2、平市、十八―四十才、通月一万円以上、経験一年以上▼転助手6、内郷市、十七―二十五才、通日二百―二百五十円▼トラック運転手4、内郷市、年令不問、通月一万円、経験三年以上▼運転手1、平市、二十―二十四才、通月四千円、経験一年以上▼トランジスター組立工多数、川崎市、十五―二十才、住日二百五十―二百七十円▼外交販売員5、平市、四十才以下、通月一万―一万五千円▼生菓子加工人1、平市、二十―三十五才、通月八千円、経験五年以上▼製菓工見習4、東京都、三百円▼すい道坑夫及土工多数、富山県、十八―四十五才、住日二百五十―五百五十円▼トラック運転助手6、内郷市、十七―三十才、通日二百―二百五十円▼トラック運転手4、内郷市、年令不問、通月一万円、経験三年以上▼運転手

道路功労者で知事賞

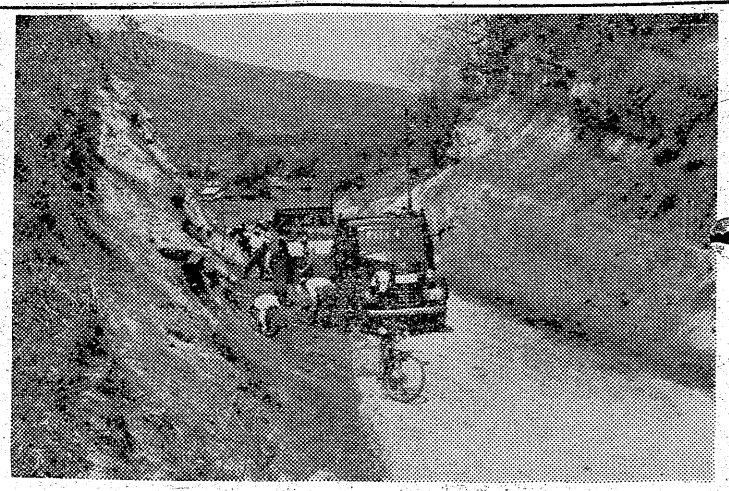

道路改修に永年励んで来た内郷市高野道路愛護会と平市下高久字牛転道路工夫小野儀平さん(五七)平市中山字藁谷トラック、グレーダー運転手小林昭七さん(三六)が道路功労者として知事表彰を受け、その伝達式が二十六日午前十時から平土木事務所で行われた。

内郷市高野道路愛護会は旧永戸村当時から各戸から一名ずつの奉仕者を出し、部落内の県道小野新町―内郷線の約五キロを整備し、年に一度は常磐交通からトラックを借り、「オラが道路を立派に」をモットーに、特に交通量の多い同線を全部落民をあげて補修に当っている功績が認められたもの。また小野さんは江名―平線、磐城―豊間―四倉線の約六キロを受け持ち、十九年以上も交通量が多く、しかも狭いカーブの多い同路線の補修に当り、常に区域を巡回して破損力所は小さいうちに修理してしまうという勤勉さで、十一月には日本道路協会と常磐交通からも道路功労者として表彰されている。中山さんは十年間運転手として勤務し、常に機械の手入を怠らず、無事故の功績を認められたもの。

【写真は高野道路愛護会の奉仕ぶり】

けさ無期ストに入る

古河好間

大手炭鉱十一社では長期操業計画協定が来春で切れるため、さらに三カ年間協定を延長するために十二日以来中央で交渉を進めていたが、古河好間炭鉱（組合員千七百二十七名）では来春三月一ぱいで協定が切れるところから本社交渉に入り、二十六日も中央で団交を開いたが、本社側では「企業整備による人員整理は行わないよう努力したい」と回答したため、二十七日午前六時二十分物別れとなり午前六時の一番方から保安要員四百六十名を残し、予定通り無期ストに突入した。

二十六日からの徹夜交渉では北海道汽船炭鉱株式会社だけが妥結し、大手十社が一斉に無期ストに入ったもので、北炭が妥結したため古河好間炭鉱の争議も一、両日に解決されるものと見られているが、同炭鉱の一日の減炭は約千百トン。この長期操業計画協定は労使が協力して生産性の向上を図り、さらに不況による人員整理を未然に防止する目的のもの。

万引捕る

勿来署では二十六日正午ころ内郷市白水町字川原二三炭鉱夫宮田源太郎(二九)（強盗恐喝傷害暴行スリ前科七犯）を万引現行犯として逮捕した。調べによると宮田は二十六日正午植田町大黒屋植田店（店長佐伯和夫さん(三四)）に同僚と二人で同店からパンツ外三点（時価七百十円）を女店員佐藤宏子(一九)さんに包んでもらっている隙に一千円位する毛糸の胴巻一枚を万引し約百㍍逃げたのを女店員に発見され、佐伯さんが追跡したが裏露路にかくれていたのを警官が格斗の上捕えたもの。

おでん無銭飲食

平署では二十六日夜、宮城県柴田郡柴田町生れ工員猪俣末治(二八)をサギの疑いで捕えた。猪俣は二十五日午後七時十五分ころ平市紺屋町すみ川飲食店で、酒五本とおでん二皿（五百円相当）を無銭飲食したもの。

四倉史学会

二十八日午後七時公民館で開き十二月六日、七日四倉小学校に開く四倉町産業文化祭の出品物を決める。

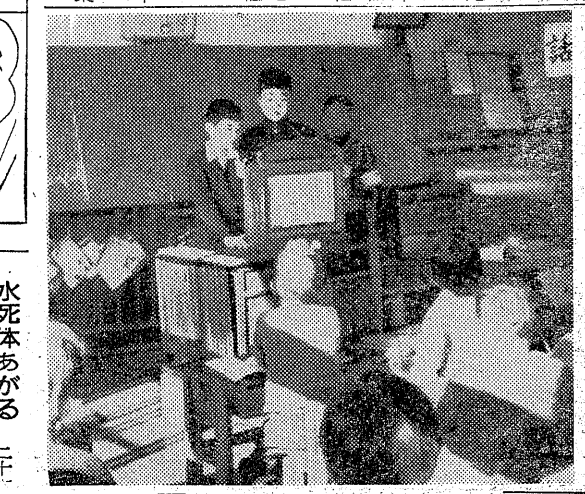

季節労務者二名が表彰

北海道などで

平職安管内から今春農業季節労務者として北海道に渡った勿来市山田町上原北郷耕平さん(三〇)磐城中寺回り斎藤幸子さん(一八)の両名はその熱心さが認められ、札幌職安所長や三笠市農業労務者受入協議会長から表彰された旨、二十六日平職安に連絡があり、同日帰郷したばかりの両名に表彰賞と賞品を送ることになった。

北郷さんは磐農高を卒業し自宅で農業に励んでいたが、営農研究のため三笠市大里東藤根彰夫さん方で働き、三笠市農業労務者受入協議会長から表彰されたまた斎藤さんは今年初めて農業季節労務者となり、三笠市菅野南中村欽治さん方で熱心に働いたため、札幌職安所長と、三笠市農業労務者受入協議会長から表彰されたもの。

横領で捕る

磐城署では二十六日午後四時ころ磐城市古港海産物加工夫佐久間春雄(三四)を盗みと横領の疑いで捕えた。佐久間は七月二十四日ころ磐城市本町玩具商武藤忠義さん(五八)方で働いていたとき、武藤さん所有の中古バイク一台（三万円相当）を盗んだほか、売上げ金一万五千円を横領したものだ。

平混声合唱発表会

FMC、スパローも出演

平混声合唱団（運営委員長三浦政一氏）の第五回定期発表会は十二月七日午後二時から磐女講堂で開き、常磐炭鉱スパローコーラスの賛助出演、FMCメールカルテットの特別出演がある。曲目は「天使の合唱」「ミレーの晩鐘に寄す」「アベマリア」「セレナーデ」などの混声と、「バイカル湖のほとり」らの男声合唱、FMC（男声四重唱）は「慕情」「トロイカ」「二人の盗賊」など、スパローは「復活」聖史曲」「アンニーローリー」など。入場料五十円（学生三十円）

学校めくり

平二小消防クが紙芝居で啓蒙

きょう二十六日から二日まで全国一斉に秋の火災予防運動がくりひろげられたが、平二小の少年消防クラブ（会員二百名）では二十六日朝、全校生に火災予防を徹底させようとクラブ自作の紙芝居をみせた。この紙芝居は「火のおそろしさ」というテーマで火事の原因や火事のときの連絡、避難の要領などをおりまぜて作ったもの、全部童からわかりやすいと好評だった【写真は消防クラブの紙芝居】

水死体あがる

二十日午前十一時三十分ころ四倉町仲町一六五漁業猪方己之助さん(五六)は平市新舞子地内海岸で水死体となって発見された。猪方さんは去る十七日午前九時ころ四倉沖沿岸でカニ操業中、漁船が転覆行方不明になっていたもの。平署では検死の結果、遺体を妻チヨノさん(五四)に引き渡した。

自転車とニワトリ泥捕る

勿来

勿来署では十一月二十四日勿来市錦町御宝殿三二無職金成正(二九)茨城県北茨城市中郷足洗紙袋製造業日渡正英(四六)の両名を窃盗の疑で逮捕した。調べによると金成は本年八月二十三日勿来市錦町須賀八小野俊一さん所有の中古自転車一台と磐城市泉橋渡辺組工事現場から自転車一台、続いて茨城県内から自転車七台と同大津町方面から養鶏十羽を盗んだものまた日渡は本年四月二十日の晩、勿来市錦町安良町二六呉羽化学工員生田目光雄さん所有の自転車一台と錦町窪田町方面から自転車十一台を盗んだほか五月二十四日の晩勿来市大高字北部六九甲高文雄さん方の養鶏五羽と磐城市と茨城高萩、勿来市内から養鶏百二羽を盗み殆んど遊興費にあてゝいたもの。

【写真は右から日渡正英、金成正】

中塩で物置を半焼

二十七日午後七時四分ころ平市中塩字沖農業大山忠平さん(五七)方物置（二十八坪）から出火、発見が早かったため同物置を半焼しただけで消し止めた。損害やく五万円。原因は家人がチョウチンにローソクをともしたまま、物置に置き忘れたためらしい。

常磐に小火

常磐市三函二八二自転車修理業佐川清さん(三五)方から二十五日午後九時三十分ころ発火したのをいち早く発見、約十分間で消し止めたが、発火は清さんが外出の留守中のことで、部品置場の電気ゴテのスイッチを切りわすれたための過熱らしい。損害は自転車や部品を焼いたが約五万円ぐらい。

運転手に加勢

共犯者も送検

【既報】常磐市議佐藤勇氏長男常磐炭鉱磐崎鉱機電係佐藤和宏君(二〇)を刺し殺し、また同鉱採炭夫大内昭一君(二五)に重傷を負わせ常磐署に逮捕された同市傾城一〇自動車運転手(二八)を傷害致死などで取調べていたが、当時連れだっていたA(二八)もケンカの相手となり、加害者自動車運転手に加勢したことを自供したので、共犯の疑い濃厚で二十六日午後三時送検した。なお不運に死亡した和宏君の葬儀は二十六日午後三時から磐崎鉱西区の自宅で執行された。

学園だより

◇内郷市内町小学校では二十六日午前九時から校内マラソン大会を開いた。参加は三年生以上千百名で三キロのコースで争った。

幼女をはね飛ばす

二十六日午前十一時ごろ平市中神谷字瀬戸九八新妻一二さん(三三)はバイクで、平市沼ノ内新街一三一地内県道で道路を横断しようとした沼ノ内新街漁夫野口利男さん二女サキ子ちゃん(三ツ)をはね飛ばし頭に一週間のケガを負わせた。原因は新妻さんの徐行違反。

明徳館幼稚園児も参加

常磐市明徳館幼稚園では同市の総合文化祭に参加、二十八日から三日間湯本高体育館で百五十点の幼児画展、書道展を開く。参観者には同園の安藤講師の「幼児画と幼児の心理」のパンフレットを渡す。

名士演芸大会

小名浜消防団で

磐城市小名浜消防団（団長藤社大一氏）では磐城市名士演芸大会を十二月六日（正午、午後六時の二回）小名浜劇場で開く。当日は磐城署長、渡辺秀雄「会津盆唄」小名浜消防団長、藤社大一「詩吟」渡辺消防団長、久保木安雄「獅子舞おどり」小名浜三小PTA会長柳井五郎「歌謡曲」福島地方法務局小名浜出張所長、永山一彦の諸氏はじめ約百名の出演が予定されている。入場整理券二十円。

生産12倍に

内郷市営牛乳

内郷市営牛乳処理場＝綴町久世原＝は昭和三十一年四月に発足し、全国でも珍しい市営の処理場としてその成果が注目されていたが、三十三年十一月一日現在の処理能力は日産六千本（千八十㍑）で、当初の日産五百本（九㍑）に比べわずか二年の間に十二倍に躍進した。製品もホモ牛乳（均質）ビタミン牛乳、ヨーグルト、ヨーグルトミルクとメーカー品に勝るともおとらず、市内はもちろん郡内にまで出している。なお処理場の発展にともない市内の乳牛も六十頭（三十一年）から二倍に百四頭に達し、酪農振興にも大いに役立っている。

【訂正】＝二十六日付四面記事中、「家元若柳光妙云々」とあるは「名人若柳光妙師から〃敷妙〃の名を許されて」と訂正します。

別館増築中の処竣工致しました　御商談に、忘年会等に御利用下さる様に御願い致します
割烹旅館　ひさご
お座敷女中さん二十五才前後数名頼みます　優遇委細面談
勿来市植田町後宿電話九番

親泣かせ
道楽息子の名算数
◎小豆甘納豆四〇〇グラム四八円の仕入品
特価品以外の全商品お買上の方に特別サービス致します
一〇〇円以上お買上の方には　四〇〇グラム　三五円
二〇〇円以上　〃　四〇〇グラム　一八円
三〇〇円以上　〃　四〇〇グラム　九円
四〇〇円以上　〃　四〇〇グラム　四円
五〇〇円以上　〃　四〇〇グラム　二円
六〇〇円以上　〃　四〇〇グラム　サービス
買って気の毒な様な奉仕値で
明二十八日より在庫品の品切れまで
謝恩特売致します
☆常磐線一安い店
小売と卸の菓子現金問屋
丸正　平市南町

衣料品の鈴屋
平指定商　平市大町　電一七八八

弊店は創立十周年記念を迎えましたので植田町台町通に支店を開設致しましたので全品一割引サービス致しますから何卒御来店の程を…（チケット大歓迎！）
山際履物店　山際支店
勿来市植田台町通電五〇二

三菱ミシン
初回千円即納
二五回払
草野ミシン商会
平市南町29
TEL・960

セパレーツスタイルを着る楽しさ
紳士服洋品
高級既製洋服洋品
恵丸恵屋
平市中央通・TEL 1853

防犯弁論大会で県本部長賞
〝正しく強い人間に〟
磐崎中一年生　中沢修一郎

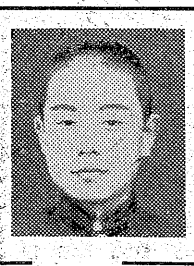

常磐防犯協会、常磐署共催の小中学校児童生徒防犯弁論大会は十九日湯本公民館で行ったが、小学校の部で磐崎小学校六年生佐藤勝代さんの「新聞を読んで」中学校の部で磐崎中学校一年生中沢修一郎君の「正しく強い人間に」がそれぞれ県本部長賞を獲得した

×　×

防犯とはどういう意味でしょうか。私は防犯とは、すなわち犯罪を防ぐということは自分の家に入るドロボーを防ぐ事ばかりでなく、それよりもまず、どういう風にしたならば、そうした悪い行いをしないようになるかを考える事それを実行すること、これが一番大事な防犯の意義だと考えております。

私達は何時も、お父さん、お母さん、学校では先生から善い事と悪い事、正しい事と正しくないことについて教えていただいております。こんど私達の学校では「生徒の行動についての反省」という「プリント」を渡されました。その中には服装、持物、礼儀交友、あそびについて等十項目にわたって書いてありました。これらは皆当然中学生の守るべき事ばかりです。それを細々と書き出してくれたわけです。

私達中学生は第一にこれら小さな約束をしっかり守る事より始めたいと思います。防犯という大きな問題を手さぐりしている前に、また防犯と口先ばかりでさわいでいないで、私たちの目の前のこの生活の一つ一つ、小さな事を正しく守ることより始めたいと思います。だいそれた犯罪をおかすという事の第一歩は、実にこの小さいことを守れなかったという所から、始まるということを、毎日の社会ニュースで、いやというほど知らされています。

さきの保原女高生殺しの犯罪少年は、中学時代の長欠生だったというではありませんか色々の犯罪にいたる原因はあったとしても立派な中学生ではなかったということ、前に述べた中学生の守るべき小さい事を、しっかり守っていなかった人だということを、特に注意したいと思います。

犯罪の原因には、かんきょうの悪い事もありましょう、また貧乏な事も、その他色々の事もあげられましょう。しかし犯罪を社会のせいだ、親のせいだと言って果して完全に防犯がなされるでしょうか社会の悪さ、大人の悪さを直す事は一応大人の人にお願いしましょう。そして私達中学生はどのようなかんきょうでも、立派な人になろう、正しい人になろうと言う覚悟をもつこと、この事が何よりも大切な事ではないかと思います

このためにはくりかえして申しますように、毎日、毎日の中学生の守るべき約束を確実に守ること、これ以外にはないと思うのであります。これを実行するのはそれはもちろん私達であります。

いくら良い事を考え、いくら良い反省をしても、それに実行が伴なわなければ何もなりません。ではどうしたならば一番良いでしょうか、その方法について皆さんと共に考え、そして実行してゆきたいと思っております。

私の考えております事は「反省と実行のクラス会」であります。毎月、月末の一時間をさいて、今月の反省と来月の実行について話し合って行く事だと考えます。

今月はこんな失敗をしました。来月はこういう風にやって行きたい等、一つもかくさないで、本当の心で話し合ったならば良いと思います。良い事を考え、正しい事を実行してこそはじめて「防犯」が達成されるのです。

皆さん私達には立派な名前がつけてあります。これはお父さん、お母さんが一生懸命考えて、どうか良い子になりますように、大きくなったら正しく強い人になりますようにと、祈りをこめてつけて下さった名前です。

私達は自分の名前に恥ない立派な人になろうではありませんか。

【写真は中沢修一郎君】

家庭
防火に関する12章
火災予防週間に入る

秋の火災予防運動週間が二十六日から十二月二日まで全国一斉に繰り展げられております。火事には予告がありません。火事は意外な時、意外な事から起り一寸の間に何億という財産を灰尽に帰し、尊い人命までも奪ってしまうことさえあります。火災の原因は殆んど小さな不注意、ささいな不用心から起っているのですからこれを防ぐことは決して難かしいことではありません

磐城市消防本部に「防火に関する十二章」をきいてみました。

【第一章】わが国は火災国か？―十八分毎に日本のどこかで火災が発生しており一年約六十万坪の建物を焼失し、約六百名の死者、約七千名の負傷者をだし損害額は約三百億円の巨額に達しております

【第二章】火災はいつどこから起るか？―月別では三月が最も多く四、五、二、一、月の順で時間別では午前十時から午後五時までが多く午前四時から同八時の間が最少時になっております。一件当り焼失延坪数の大きいのは午後十時から午前四時までの夜中の火災であって原因別から見て火種それ自体が発火しているものは三十一・三%、薪炭、コークスなどが二十一・六%、ガス石油類十四%、電気による発熱体十二・六%高温固体五・六%、自然発火五%その他九・九%となっております。

【第三章】火災を出さないためには？―警火思想が十分である上に消防器具施設を完備しておくことです。

【第四章】火災の時安全に避難できるか？―火災の際、死傷者を出さないためには病人、幼児に対する注意、寝室の位置が適所であるか、非常口、避難階段が確保されているか、避難器具が備えてあるか、避難誘導の方法が考慮されているかなどについて再確認しておくことです。

【第五章】火災を大きくしないためには―火事は最初の五分間で決まります。早期に発見して迅速に通報連絡をとり早期に消し止めることです。

【第六章】類焼させないためには―建物の構造が防火的であるか、延焼媒介物が付近に散乱していないか、消防活動に障害となるものがないかなどについて常時注意しておくことです。

【第七章】火災になったときの措置―早期通報して消防隊の到着まで消火器などによって初期消火に努め、消防隊がきたら先ず誘導して協力する。鎮火後は再燃火災に注意。

【第八章】乗物での火災を防ぐには―自動車火災は車自体と客席から起きるものがあり、運転者はもちろん、客席へフイルム、ガソリンなど危険物は持ち込まないこと車内では喫煙しないこと。

【第九章】屋外での火災の注意―屋外での喫煙、たき火、作業火、玩具、花火などに注意し火災警報発令中は火の使用を厳禁し万一やむを得ない場合は消防機関に連絡又は届出をして指示に従って使用すること。

【第十章】消防設備の知識―通報消火、避難、防火戸など消防設備の知識を深め常にこれらの有効保持と使用方法について研究して知っておくこと。

【第十一章】自家火災予防―防火責任者を決めておき事防警戒につとめる。

【第十二章】防火計画と訓練―消防計画は法に従い、計画樹立は防火責任者が代行しこの計画に基いた消防訓練も予め計画実施する。そしてその結果をさらに検討して諸計画の改善につとめることです

慶弔録

◇平市◇　十一月二十六日届出

▼根本愛弓（上平窪字真似井西一男長女）▼水野谷浩（中町一三芳美長男）▼斎藤明夫（杉平三の三　孝幸三男）▼根本道典（内郷市綴町　敬意二男）▼山田哲斎（五丁目四　武長男）

◇磐城市◇

【出生】▼平惠子（沖見町二　純一郎長女）▼鈴木アキ子（平市大字豊間字薄磯五三　芳江長女）▼星野文彦（橋本七　久夫二男）▼松原勝子（定西一四六　勝一二女

民報映画案内

◇平市　二日まで

★世界館（六・五三）軍国酒場（八・一二）娘の冒険

★東映劇場（六・四五）母と拳銃（八・三〇）自雷也小判

★平館（五・一五）影なき声（六・五五）女侠一代（九・〇〇）水戸黄門漫遊記

★民劇（七・〇八）大怪獣バラン（八・三〇）大笑い捕物帖

★平新東宝（七・一〇）憲兵とバラバラ死美人（八・三〇）毒蛇お闘

★ひかり座（六・一五）モンパルナスの灯（八・四五）野ばら（一日まで）

★聚楽館（六・三〇）ベビードール（八・五〇）ニレの木蔭の欲望（一日まで）

◇常磐市湯本

★湯本座　夜六時三〇分　女性SOS　続々サラリーマン出生太こう記　アリババの復讐（一日まで）

★三函座　夜六時三〇分　大江戸の鐘　野を駈ける少女　黒い炎（二日まで）

★常磐座　夜六時三〇分　嵐の中を突っ走れ　別れの燈台　紅顔無双流（二日まで）

★中劇　夜六時三〇分　隠密将軍と喧嘩大名　夫婦百景　ジャズストリップ

◇磐城市小名　二日まで

★国際　俺達は狂っていない　荒城の月　東海道の野郎ども

★東映　一町目一番地　神変じゃ香猫

★磐城座　からす組異変　地獄の剣客　生きていた幽霊（二十九日まで）

★金星座　この天の虹　続新日本珍道中　赤ちゃん台風

★銀星座　武器よさらば　西部をまたにかける女（一日まで）

ラジオ　27日

◇NHK　第一　1040KC

7・25　祝賀特集▼行進曲「皇太子殿下」（山田耕作作曲）「王宮の花火の音楽から」（ヘンデル）N響▼録音構成「皇太子さまおめでとう」

30　話の泉　吾妻徳穂他

9・15　祝賀音楽長唄「鶴亀」

35　ドキュメンタリードラマ「部落再建」❹厳金四郎他

◇NHK　第二　1540KC

7・00　薬学用語解説「常用量」久保文苗

30　小説「破戒」❾臼井正明▼中小企業へ入る学生達へ

8・05　カブキ特集❹「勝相撲浮名花触」白藤源太（がん右衛門）芸妓お俊（国太郎）足駄の歯入権助（長十郎）潮田伴之進（八蔵）坂間伝兵衛（芳三郎）他前進座（解説）浜村米蔵

55　経済ニュース

◇ラジオ福島　800KC

7・10　録音ニュース

15　心の花束

30　日立演芸会　漫才「交通地獄」宮田洋容　不二幸江▼落語　桃太郎

8・00　慶祝番組　おめでとう皇太子御婚約者

30　慶祝番組　安川お好み演芸会

9・00　平凡アワー　三波春夫とのインタビューと岸・佐田の対談

30　特別番組　座談会　御婚約おめでとう

テレビ　NHK

7・15　祝賀特集▼「皇太子殿下ご婚約者のアルバム」▼座談会▼合唱「皇太子殿下のアルバム」▼合唱▼地唄舞

8・30　児童劇映画「なんだ坂こんな坂」

9・23　短編映画「ばつ師」短編映画「南方定点観測船」

100人

皇太子妃は一体誰に決まるのか―これは大きくいうと世界的な関心事であった

アメリカの特派員がこの問題をスクープして以来、問題のこじれるのを心配して新聞協会などマスコミの一切が自粛発表をさけ皇太子の一生にかかる大切な問題だけにその成功を祈った。今日、これが正式に発表されたワケだが、妃殿下になる方が民間人でしかも恋愛に出発したものだと知ってビックリした。皇太子も人間ならば別に恋愛関係にあっても不思議ではないが、世間には愛し合っている仲でも親が認めず、家出したり自殺しているのが多い。これで思い出すのが天城山でピストル心中を遂げた元華族愛親覚羅家のご令嬢である。皇太子妃が決まったあとなら或は心中の必要もなかったろう。血族結婚の不幸も考慮されたらしい。天皇家はこれを機に実質ともに天孫降臨なされた。妃殿下の美智子さんにあやかって命名の美智子ブームも出現するだろう。ともあれマスコミの自粛がこの婚約をスムースに運行させた大きな力であったと共に、皇太子の良識ある態度が口うるさい世間の耳口を封じたことも確かであったと思う。（龍人）

DPの専門店　平市二丁目　くわな

廉低金料　車置場在り　静かなお宿　住吉荘　鎌田町　電一一二八

正しい時計＝美しいメガネ　小名浜金光堂　TEL（いわき）853

時計・眼鏡　山崎時計店　平・5　電991

珍菓　水石山　銘菓　ゴルフ球最中　大木屋　平・電1609

ノサワの自転車　自転車　リヤカー　モーターバイク　各種御用の節は是非当店へ　門馬自転車店　平市六丁目　電（呼）551

新しいDPは富士

売家　土地付住宅十三坪と十五坪　場所小名浜格安譲る　平市才槌小路踏切際（電三六一）色川不動産部

募集　▽大型トラック運転手及助手各三名▽高給優遇　委細面談内郷市綴本通り磐城貨物綴営業所電一五〇二

印刷　植字・機械工各一名（経験三年以上）外見習二名募集▽委細面談　平市菱川町協和印刷所　電一八八五

急募　▽小型四輪車運転手▽年令三十才以下、住込▽委細面談　平市五丁目七　電九八七　森永牛乳平販売所

社員募集　◉新企画に依る販売法実施中　▽募集人員　二十名　▽有能セールスマン二十才―四十才・通勤可能者・意志強固熱意ある方・家庭婦人は特に優遇▽勤務地平本店・小名浜支店▽業務内容　ミシン・毛糸編機・家庭電気品其の他の販売　★右希望者は十二月五日迄に履歴書送れ、面接日通知す　株式会社　石川ミシン商会　本店・平市三丁目（電一二三二番）　支店・磐城市西町（電　四六六番）

婦人靴下は美しさと丈夫さが生命です　グンゼ・キヤロン・ナイガイ　有名品　各種取揃えました　化粧品・靴下の店　シラドヤ　平市一丁目　電364

ランチと若ひな料理　女店員募集　出前迅速　不二屋　TEL・886・1750

快鼻湯（かいびとう）　その他鼻病の為に記憶力減退の方々にも賞賛されております。いろいろの手当をしてもよくならない方は一度御試用下さい　蓄膿症、鼻カタル、鼻カゼ、頭重、肥厚鼻炎症、鼻汁加多症　その他鼻病一切　水野薬局　平市一丁目一〇　電話六九九番　支店　好間村稲荷下

魚河岸よりネタ毎日入荷　酒喜庵寿司部　電一七一・一〇一一

昔から酒は人肌といわれております。お酒を召し上って頂くときおかんの上手下手でその味が変ります。直火でおかんをしたり、沸騰したお湯の中に入れて、急に熱くしてはせっかくの味が死んでしまいます。適度のおかんは53度C位が理想的です。御家庭ではお銚子の底の温度が熱からず、冷からずというところです。　御家庭の晩酌に　稲万葉をどうぞ!!