夕刊 いわき民報
発行所 平市田町63
いわき民報社
社長 野沢武蔵
編集部 電381
広告専用電1222

銘菓 鶴の子
ご贈答に……
お土産に……
本舗 金澤屋
平市一丁目角 電327

聴問会の早期開会を陳情

公営バス 五市さらに結束

石城五市公営バス組合では二十六の困難な状況を再確して五市が一日の正副管理者、事務委員会議の結果、十二月三日午前八時十五分平駅発で正管理者鈴橋平市長、副管理者三代、古川、瀬野、沼田四市長と金古平市議ら専門委員全員が仙台陸運局に聴問会の早期開会を陳情する。同専門委員会では会国公営バス路司促進期成同盟調査による全国的な公営バス事業認可から見て、新来一月末に開会することになったもので、この二・三ヵ月間の仙台陸運局の動きや査定通り、不況による人員整理は行わない」ことで話合がつき妥結し情である。

〝人員整理は行わぬ〟

古河好間 交渉きまりスト解く

長期操業計画協定をめぐって、二た。このため二十八日午前六時の一番方から無期ストに突入した古河好間炭鉱労組（組合員千七百二十七名）では二十七日も中央交渉を続けた結果、同日午後十時半「これまで通りの協組合側が最も懸念していた人員整理問題が解消し、山元は明るい表情である。

乳、和牛の放牧地に

上三阪の牧野を開拓

三和村上三阪字柴山地内の約百ヘ果、放牧地としては適地であり、クタールの放牧地は柴山部落九十六戸の共同所有地となっているが五、六年前までは馬約百二十頭を飼育していたところ、馬の使用が減少、値段も下落する一方となったため、現在利用しているのは六七頭という淋しさに変っている。このため小野三和農業改良普及所長らが乳牛や和牛の放牧地とするべく計画、今度の第六回県農業共進会で来平した庄村県畜産課長と地元の太田農業改良普及所技師、地元民約四十名が現地調査した結

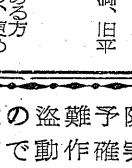

長谷川教育長が文部大臣賞

文部省では教育委員制度発足十周年の十二月一日、東京都体育館で教育功労者を表彰するが、平市教育長＝長谷川政氏（六）は福島県で唯一人教育長功績者として晴れの文部大臣賞を受けることになった。

大臣表彰を受ける長谷川教育長は二十七年初代教育長として現在まで勝任しているが、昭和十五年に平市教育課長となって以来、義務教育の小中学校児童生徒の幸福は身近な教室や施設を完備してやることだ。と一貫した信念のもとに校舎、施設の充実に力を注ぎ、今では平市内の七中学校は三年間、十一小学校は八年間は十分に生徒が收容できる校舎の拡充整備を完了させた地方教育行政の功労者である。

【写真は長谷川教育長】

平では強制就労は認めない

自労に回答

きのう自労平分会長菊地周明氏ら十二名代表は二十八日午前十時から二名代表は二十八日午前十時から諸橋平市長、伊藤助役、渡部土木課長に面会、十一月の二十四日間就労、強制就労二日間（二十四、二十七日）の賃金について平市独自の態度を聞いたが、平市では強制就労は絶対認めないと回答したなお十一月の就労日数問題については二十九日午前十時から開かれる石城市町村協議会で協議して各市町村の態度を決め、午後からその結果を自労組側に回答することになった。

常磐労組で内郷から高萩氏

県議選に推す

常磐炭鉱労組は二十六、七の二日間、中央委員会を開き企業配転、新賃金、選挙などの闘争方針を協議、つぎのように態度を決定した。第二次企業配転をめぐる闘争はさきの戦術委員会できめた三十日午前六時の一番方より全山一斉に七十二時ストを確認し、直ちに会社側に文書で通告した。

強制就労の賃金要求

自労、平職安に押しかく

金日自労石城地区協議会では二十七日も約二千五百名が八十六現場で強制就労したが、午後一時半ごろ渡辺同協議会議長ら約百名が錦窓で平職安に押しかけ、加藤平職安所長が出張して留守だったため、鈴木次長に団交を申入れた。

鈴木次長は「決定権がない」と言明したため、所長が帰庁するのを待って交渉することになり、代表約五十名が同所会議室に乗り「あ

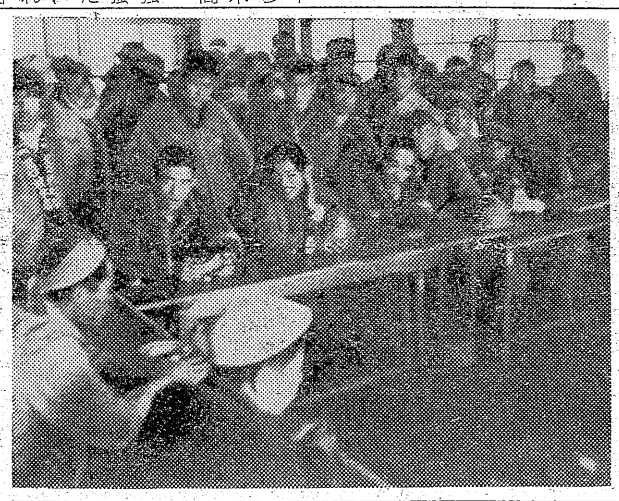

漁協組整備強化推進協

最終は29日

県漁連では第八回県漁協組大会で決議された漁協組整備刷新五カ年計画達成運動の一環として県下の各漁協組を対象に漁協組整備強化推進協議会を開いてきていたが、日程の最終日は二十九日午後二時から小名浜漁協に漁協組役員、婦人部役員らの参集を求めて開くことになった。漁民の協同組織である漁協組の強化と漁協経済の安定をはかるのが大きな狙いで、当日は整備刷新にあたり小名浜漁協組の自主的計画の樹立と実行について協議する。

施肥改善事業 土じょう調査

二十八年度から施肥改善事業土壌調査が全国一斉に実施されているが、本県では中通り、会津地区がほぼ終ったため、県農事試験場では今年度から石城地区の調査を行うことになり十二月一日から十四日まで、平市四倉町、小川町、好間村の一市二町一村で二百三十カ所を調査するこの調査は土壌、かんがい、水質、農家の施肥の実態などを調べ、施肥と土壌管理の合理化を図るのが大きな狙いで、対象となるのは平坦地の水田二十五ヘクタールについて一カ所を調べるもの。調査日程次の通り。

▽平市 一―九日（百十八カ所）▽四倉町 十―十三日（五十カ所）▽好間村 十一―十二日（三十六カ所）▽小川町 十三―十四日（二十六カ所）

バイク 合格者

警察署は二十五日バイク運転免許試験を行ったが合格者左のとおりである。

伊藤剛、遠藤繁、橋本泰己、磯上初延、那須野昭三、新田秀市、折笠元康、近藤繁、磯上祐三、松野久八、佐々木良雄、横山博芳、賀佐太郎、小高清、岸浪次男、平子寛、平子通、蛭田和子、大平保子、白土つよし、久保勝、富岡秀雄、伊藤勝、羽重田政門、柏田章、山崎留吉、鈴木要、神長一郎、遠田理衣、沼井久

平市校外生活指導で冬休み対策

平市生活指導連盟では二十七日午後二時から磐高で近ずいた冬休み対策の理事会を開き①年末年始の街頭補導計画②総来児童、生徒の補導は連盟だけで実施していたが、さらに効果を上げるためPTA代表青婦会、報道機関の協力をもとめ市民運動にまでひろげることなどをきめる。

また連盟では十二月六日午後一時から平一中に市内の児童、生徒代表を集め冬休み中の生活懇談会を開き具体的なことをきめることになった。

寸言

▼勝手に就労して、働いた金をくれという自労の行過ぎは反省すべし。

▼校長連が宣舎を建てる募金をやるという。教育者は金集めは出来るだけやるべきであるまい。

天気予報

お好み食堂 玉半 提供

（小名浜測候所発表）

【今晩】北風、晴。

【明日】北のち東風、晴たりくもったり、遅くなって一時しぐれる。

海上 今晩おだやか、明日は多少風波が出る。

社告

急募
営業部員 二名
新制高校卒業程度の学歴を有し、年令三十才未満、旧平市内在住のもの
集金係 二名
年令を問わず、健康にして確実な身元引受人のある方
◉…何れも履歴書及び最近の写真御送付願いたし、更めて面会
いわき民報社

日本を分断する二つのスーパー 藤越
日本のスーパーマーケット（超廉売店）には主婦の店系統（現在全国に四十二店）と東横百貨店の子会社東光ストアのようなデパート系と二つあります 一年後には日本中の大、中都市でこの二つがシノギを削るでしょう。藤越は主婦の店系です。
土曜特売 かに罐、べに鮭罐
藤越 平市 平銀

キリスト教講演会
日時 十一月三十日（第五日曜日）午後一時半開会
会場 平市白銀町 石島公民館
講師 佐藤精一先生 真を求めて
鈴木福治先生 真の長命法
聴講料 三十円
主催 いわき無教会 平市材木町二

少し考えさせて下さい
お客様の買い良い店にしたいと日夜研究して参りましたが、いよいよ実現の日が近ずきました。
最後の給仕上げのため、四日間休業させて頂きます。
◉十一月廿九日より十二月二日迄休業
サカイ食品店 平市一丁目 電1336

▽とき 十一月三十日（日曜日）午前十時開演
平宮城会 箏曲演奏会
▽ところ 平市公会堂 日本間
☆入場無料☆
主催 平宮城会

理美容器具 バリカン ハサミ カミソリ研 直竜軒 平市南町五〇 電一三八〇

ナショナル家庭警報器をお備え下さい
盗難予防に 歳末の作動確実な 簡便で
ナショナル家庭警報器 HS一57型 定価2000円（取付配線料別） 取付配線については電器店、電気工事店に御相談下さい
株式会社 岡田商店 電話123

◉…国民健康保険に関する法律が施行された昭和十三年から本年は二十周年に当る。わが平市の国保事業も益々向上発展し、昭和三十二年度の被保険者数は全人口の五割三分に当る三万八千人で、これに要した医療費は約二千六百万円であるから、各被保険者が直接医師に支払った分を含めれば五千二百万円となる。また全人口の四割七分に当る三万四千人の市民は他の社会保険等に加入しておるハズであるから、その医療費は、やはり五千万円以上と推算できるので平市の全市民が支出する一年間の医療費総額は一億円を軽く超えるものと思われる。これを仮りに一億円としても一世帯当りに換算すると平均七千円となり一人当りでは一千四百円となるが、三十三年度はさらに大きく上回る情勢である。

◉…かように向上を見るに至った本市国保事業は、昭和十九年四月普通組合として発足、ここに十五年目を迎えたのであるがその経路は決して平たんではなかった。当初は何とか運営していたものの、終戦直後の一変した社会情勢により、財政は全く行き詰り、一時は解止の運命に陥ったのである。また全国的に国保事業の休廃止が続出したのもこの頃であるが、当時の組合理事として、また療養担当者として、国民医療の重大性を強く主張して、その建て直しに献身的努力を払われた故大森勇先生を始め関係者各位の熱意によって危機も一応緩和し得たのである。大森先生はまた広く民生事業に一身を捧げられた功績により厚生大臣、県知事、県国保団体連合会長から数回表彰を受け昭和二十六年十二月二十九日六十九才を一区として、その輝ける生涯を閉じられたのであるが死去に当っては内閣総理大臣からお生前の功労により正七位に叙せられたことは周知の通りである。

国保20周年を迎えて
平市国保15年の歩み

平市保険課長　阿部隆幸

◉…しかしながら国保は差別診療だとか、不必要論まで飛び出すというように住民の不評は依然として強く、運営は相変らず困難を極め、昭和二十四年四月市公営に移管、当時は六十余万円（約二カ月分）の医療費の未払を残して移管した。各療養担当者の協力を得て、その半額の三十余万円を支払って決済したのである。かくして市の公営となって新たな運営をしたのであるが、なおかつ住民の理解は浅く保険料はややもすると民間会社等の保険料的な考え方をされる傾向があると共に、滞納処分も手控え加減であったこと等から税収入成績は非常に悪かったこの実情に反し利用率は上昇するという状況から、昭和二十六年度の第二期分七月から保険税に改め、収納の強化を図ったのである。それでも七十二％の収納しか見られず滞納は重なり保険財政はまたもや急迫し、二十七年合併二カ村に拡大実施した当時は四カ月分の約六百万円に昇る未払いが生じて再び崩壊の危機に直面したのである。

◉…このような実情を深く憂慮された療養担当者各位は全国にも稀なる協力の下に、市の負担分にかかる医療費の一点単価当り七十五銭（年額にして約二百万円）を国保事業に寄付され また政府資金百六万円を借り入れてようやく危口を逃れたのである。この頃から次第に国保に対する理解も深まり、二十八年度の利用率は百七十二％となって、前年度より三十％も上昇した。従って医療費もそれだけか さんだので、療養担当者からの寄付金と当年度から交付された給付費補助金をもってしても運営は容易でないので、さらに政府資金百六十万円を借入れると共に再び二カ町村合併した二十九年度には、懸案であった二頭加入を排除したのであるが、寄付金は会計検査院の指示によりその受け入れは困難となったので、本市としては初めて一般会計から二百万円の繰り入れをするなど、あの手この手と努力し何とか切り抜けて来たのである。

幸い三十二年度も収納率九十二％となり、郡山市の九十二％に次ぐ、県下都市中第二位の成績を収め、滞納額も本年十月末日現在においては二百七十万円を残しただけという円満な運営を見ることができた。

◉…こうした好成績を収め得たのも市民各位並びに納税貯蓄組合の全面的協力と国庫補助の強化等によるのである。しかし三十三年度は十月から新しい医療費の算定方法によって支払う医療費は、従来より約一割程度の引き上げとなるので、本年度分は約二百四十万円の増額を予想され、今後の保険財政は必ずしも楽観できない状況にある。かように本市の国保事業は、遠い将来の道を踏みしめながら、着実に運営して来たのであって、発足当時の予算額は一千二百六十一万四千円で、利用率も僅かに四十％という不振のものであったが、三十二年度は四千七百五十七万九千円と約四倍にふくれ利用率も百七十五％とこれまた四・四倍となったことは、国保事業が住民生活の上に大きな役割を果しているといえると思うしかしながら、この次の道はこれで終ったのではなく、さらに医療費の適正化問題や、給付内容充実の問題や運営上の諸問題等と取り組んで、益々普及向上に努め国民皆保険として国民医療の完璧を期す必要があるのである。それにつけても、本市国保事業の先覚者である故大森前先生を初め国保発足当時の関係各位の犠牲的と協力のあったことを忘れてはならないのであって、ここに改めて敬意と感謝の意を表する次第である。

【写真は阿部課長】

人寸描

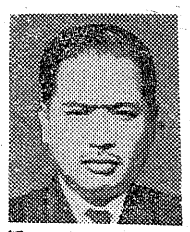

横浜税関小名浜出張所長
深草武雄

去る二十四日、二代目所長として川崎税関支署警務課長から着任したばかりだが、はえぬきの〝横浜ッ子〟。身長一五三㌢体重六四㌔と見るからに頑健そのもの。関口一番「小名浜は初めて。将来性に富む小名浜港発展のため関税行政面を通じて協力していきたい」と力強くくりかえす。親しみやすいタイプだ。

横浜市浅野中学を卒え、昭和十二年六月、横浜税関警務課に就職、一時審理課に転じ、同税関警務課旅券係長、麓海岸出張所警務課長、同年八月支署昇格と同時に同警務課長となってこんど小名浜出張所長に栄転、労んと警務畑を歩いてきた。横浜税関ではこの道きってのベテラン。しかしこの間昭和十三年から丗二十二年二月復員するまで、御多分にもれず満州、スマトラ島など九カ年にわたって軍隊生活を送っている。だから甘いも辛いも体験しているわけ特別、趣味とてはないが、一日九十本の〝光〟を煙にするという大のタバコ好き。酒は三合程度。妻のトヨ子さん（三四）長男武ちゃん（六）と長女洋子ちゃん（三）との五人家族。磐城市字川原町住。横浜市港北区篠原町生れ。四十一才。

【写真、深草氏】

農事

秋野菜貯蔵のコツ

冬に向うと野菜の出荷が少くなるため、一般家庭でも秋野菜の貯蔵に一番努力するこの野菜は呼吸作用によって野菜内の養分が少くなり味はますます憨くセンイだけが残るようになったり腐ったりしてしまうので、呼吸作用を少く抑えることが貯蔵のコツでもある。また適当状態にしてしまうと「むれる」結果となるので換気の工夫も必要になってくるワケで、主な野菜の貯蔵方法について平地区農業改良普及所の青柳技師から聞いて見た。

▼貯蔵物についての注意＝①余り若いものや過熟したものは腐ったり腐敗となるので、適期に収穫したものを選ぶと②病害虫の被害を受けたものや傷のあるものは避ける③水分の多い白菜などは腐れ易いので、少し乾燥させてから貯蔵する④貯蔵中は温度を低温度に保ち、湿度を少くする⑤病害に侵されたものや腐ったものを発見した場合は直ちに取除くことが望ましい。

▼「カンラン」と白菜＝品種はなるべく虫の食いものを選び、住宅や森林から離れたところに巾六十㌢、高さ三十㌢の穴を掘って二例に並べ、その上に三十㌢くらい土盛りする。この際白菜は葉を下にして貯蔵すると葉の間に土が入らず、食用に便利である。

▼大根、にんじん類＝縦穴を掘り土をはさみながらまっすぐに立て、その上に土をかけておけば良い。ながいものの場合は排水の良いところを選び、屋外ではやや深めに、屋内や軒下では浅目に穴を掘り（五、六十㌢）底にもみがらを敷きつめ、上にもみがらか藁を浅くかければ良い。

▼ネギ＝十㌢ぐらいを束にし、深さ十㌢、巾六十㌢ぐらいの溝を掘って一列に並べて束を入れ根本に浅く土をかけて葉を出すようにし、その上に藁屋根（葉に触れないようにする）をかけて保温を図ると良い。

▼玉ネギ＝茎をしばって通風の良いところにつるしておくだけで良い。

▼いも類＝適当な大きさに穴を掘り、底に藁を十㌢ぐらいの厚さに敷き、その上に親子いもを離さずに並べ、その上に再び十㌢ぐらいの厚さに藁をのせて、またいもを並べる方法を用い一番上に浅く土をかぶせると良い

市況

魚類

単位・一㌔＝円

（二十七日午後―二十八日正午）

サンマ漁は急減し底引ものも全般に低調となっている。

【小名浜港】サンマ船三隻　底引五隻

▼サンマ　三万七千㌔　一七―一七▼トウジン　四千㌔　二〇―二一▼小アカジ　三千㌔　二五―二六▼水ダコ　二千五百㌔　六一―六二▼ナメタ　二千㌔　一八〇―一八〇▼ギス　千㌔　六五―二八▼ヤナギ　八千㌔　二五〇―一五〇

【江名港】サンマ　四千㌔　一六・三〇―一六

【中之作港】サンマ船二隻　底引一隻

▼サンマ　一万六千㌔　一六・三〇―一五・八〇▼水ダコ　三千㌔　七二―七五

野菜

（単位＝円）

▼ホウレン草　一七―一〇（束）▼白菜　一七―一〇（㌔）▼ニンジン　四八―三〇（〃）三八―一五（〃）▼ゴボウ　八―二（〃）▼ハラナ　一五―五（〃）▼大根　四八―三五（〃）▼ネギ　二七―二〇（〃）▼タマネギ　二五―一五（〃）▼キャベツ　一五―五（〃）▼サツマイモ　一七―一〇（〃）▼ジャガイモ　四五―二五（〃）▼キリイモ　二七―一〇（〃）▼サトイモ　五五―二五（〃）▼ヤマトイモ　三〇―二七（〃）▼ネショウガ　二〇（〃）▼モヤシ　二二―五〇（コ）▼タマゴ（単位＝円）五五―二五（㌔）六〇―二五（〃）二〇―一〇（〃）〇―二五（〃）

果物

▼リンゴ　▼ミカン　▼シブカキ　▼ヌキガキ

（丸平青果市場）

海工抄

サカイ食品＝平市一丁目サカイ食品店では店舗改装で店舗休業。

平和電器で記念セール＝平市二丁目（平和通り平舘角）平和電器商会では開店記念二割引セール中。

酒武で歳暮展＝平市駅前酒武ストア一平店では二十九日から二日までいわき民報社ホールでお歳暮ご贈答用品内覧会を開く。

御婚礼写真は　舘林　平六丁目下（電二五六）

豚とふとん　スズキ　平市鮫川町　電422

牛・豚肉　ハム・ベーコン　ソーセージ　広越肉店　配達迅速　平・新田町　電1726

石葉　平市紅小路　電一〇五四

うちわカレンダー広告マンテ　嘉見家　平市大町　電四五九（呼）

かつぼう開花　ケーキは東京堂

DPの専門店　平一丁目　くわな

蚊すき小春

アカダマのグラスは…　若さと元気を生むグラス　お仕事が片づいたら　お茶や水の代りにブドー酒をお飲み下さい　甘くておいしい　滋養もゆたかなので疲れがほぐれます　▽赤玉ポートワイン　一〇五円　大喜多や　平・聚楽館前通　電1722

開店　記念セール（11月30日まで）　電気アンカ（一五六〇円）お買上の方に　電気湯沸器（六〇〇円）と和洋兼気管を洩れなく進呈致します。　▽品切れの際は御容赦下さい　尚、期間中は全商品特別奉仕させて戴きます。　平和電器商会（加藤商事電気部）　平市二丁目五八（平舘ガド）

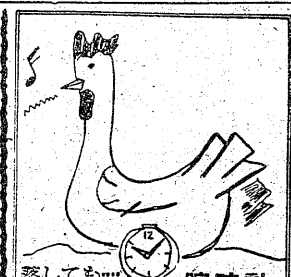

落しても…こわれない！　腕時計　各社テレビ・ラジオ・電蓄　各社LP・EP・レコード　ヤマハ・トンボの楽器　金光堂　平市五丁目電195

食欲の秋……　味覚の秋……　洋食がグット　おいしい季節　になりました　サービスランチ100円　レストラン　パール　平・三田小路　電1388

産婦人科　中田医院　平市材木町薬館前　電話一〇九七番

お気軽に　御家族連れで…　軽いお食事に　お好みニギリめしで　みそ汁はいかが　ニギリめし　三〇円　みそ汁　二〇円　酒は郷土の銘酒太平桜　二級一合　八〇円　ニギリめしの　花はる　平市三田小路　電1802

不足金を関係商店から
校長連が募金運動
県教委出張所 所長官舎建築費を

平市内小中学校長会では県教委石当局に折衝した結果、このほど県教委が平市才槌小路一九地内に建坪三十坪、総工費百五十五万円で建てることを認められたもの。しかし工費百五十五万円の支出配分は県五十万円、石城地区市町村七十五万円で、三十万円が不足しているので、石城地区の校長がこの不足額を拠金によって負担することになったもの。

平市内小中学校長会では県教委石当局に折衝した結果、このほど県城出張所長官舎建築に伴う工事予算の不足について二十六日午後一時から平一中校長室で校長会を開き、不足額三十万円（平市内二十万円、石城郡下十万円）を十二月下旬まで、関係商店らの寄付をあおぐことになった。これは所長官舎が石城地区にだけないので、出張所や校長会がこれまで再三県

故川角氏は親戚
皇太子妃いとこの岳父

皇太子妃として一躍クローズアップされた正田美智子さんの親類に郷土の故川角五郎氏（元貴洋繊維社長）がまじっている。美智子さんの叔父に当る大阪大学学長正田健次郎氏の長女絢子さん（皇太子妃とはイトコ）が故川角五郎氏の二男で東洋化学勤務の川角辰雄氏と結婚しており、故川角氏は岳父に当っているワケ。故川角五郎氏は平市長橋町の出身で、現在実兄の川角兼吉氏は長橋町三九に在住している。故川角氏は東京都太田区田園調布の自宅で、昭和三十年十二月二十八日、五十九才で亡くなっている。子宝にめぐまれ七男（うち一人死亡）二女（うち一人死亡）で妻やす子さん（五）は群馬県前橋市の出身である。川角氏は磐中第十五回卒（大正四年）米沢高校に進み、繊維界にとび込んで大成をなし郷土出身の成功者として注目されながら急死したのは当時、痛く惜しまれた。

赤井に自殺体

二十八日午前六時五十分ごろ平市赤井字南茨原一四二農業高橋藤四郎さん（五七）は自宅裏山で首つり自殺しているのを発見、平署に届け出た。氏名、年令などが判らないため武田鑑識巡査部長が現場に急行調べている。

バックの際ひかれ幼児死ぬ

二十七日午後四時三十分ごろ四倉町本町三六五奥山満（三）はオート三輪車で同町仲町一九六町道でバックしたとき後方をよく見て運転しなかったため、道路で遊んでいた四倉町本町一六二農業鈴木政満さん長男諒夫ちゃん（三）を後方ドアーでひっかけ転倒させた上、腹部をひいた。諒夫ちゃんはすぐ木村病院にかつぎ込まれたが二十八日午前七時三十分ごろ腹部出血のため死亡した

無届事故で取調べ

平署では二十七日、平市五色町五猪狩栄司（三）を無届事故の疑いで調べた。猪狩は二十一日午後二時五分ごろ無免許で小型四輪車を運転、平市南町四八地内の市道カーブでバイクに乗ってきた平市新川町二〇店員吉田敏三さん（三）と衝突、吉田さんの右足指に骨折という三カ月の重傷を負わせながら届け出なかったというもの。

緬羊二頭、野犬に襲わる
谷川瀬方面で

最近またまた野犬が緬羊を食い殺す事件が平市谷川瀬、中山方面に発生、二十六日前後にそれぞれ一頭ずつやられているので、平市緬羊組合（組合長光英博明氏）では緬羊小屋の戸口を厳重にするよう警告している。なお野犬は三頭ぐらい組んで集団で襲っている。

平仏教会でれき死、殉難者を供養

平仏教会（会長遠藤心光氏）では鎌田踏切警報設置同盟会の後援で十二月二日午前十時から平市同鎌田弘源寺境内鉄道殉難者れき死者供養碑前で鉄道殉難者れき死者供養法養を行う。

ヘルスセンターの増築認む

内郷市臨時市議会総務委員会は二地区の青年体力テストを三十日午前九時から小名浜第一小校庭で実施する。対象者は三十四年度の成人者三百九十三人（男百九十八、女百九十五）で五十以走立巾跳、ソフトボール投げ、懸垂などの五種目。

伝馬船を整備
来年三月まで

◉…小名浜海水浴場の砂浜では連日、サンマ船や巡視船業組員の運動場としてにぎわっているが夏中ワカメ取り、タコ釣で活躍した伝馬船は砂浜にあげられサンマ漁に行かない老人の手で修理されている。

◉…伝馬船の操業期間は三月から九月ごろまでの海の荒れていない時で、十二月から来年三月までは船体整備、ぬりかえに秋の日射しをあびながら熱中している。

【写真は修理される伝馬船】

法務局庁舎の起工式行う

県法務局平支局は十年越しの運動が効を奏して庁舎建設が決まったが、二十八日午後二時から建設地の平市菓子町三番地（平職業安定所の西向い）に地方法務局長代理会計課長原三郎、東北地方建設局川村技官、請負業者畑江工業社長ら関係者多数が参列して盛大に起工式を行った。新庁舎は総工費五百四十万で建てられるもので三月末日に完成の予定。

日本女性史
30日 講演会

婦人民主クラブ平地方支部では三十日午後一時から平市公民館に福島大教授付属小学校長大竹正三郎氏を招き、日本女性史（明治時代よりの講演を行う。会費30円。

犯人逮捕に協力
磐城署で表彰

磐城署では二十七日、犯人逮捕に協力した磐城市字寺廻り一〇、日雇い土木業高木芳雄（三）と勿来市大字窪田字町道、会社員鎌川昭光さん（三）の二名に署長から感謝状を贈った。

両氏は去る九月初旬に市内に発生した窃盗犯人逮捕協力したもの

磐城で公売

磐城市では市税滞納による不動産差押え物件の公売を次のとおり行う。カッコ内は差押え物件。

【小名浜地区】十二月十日午後一時から市役所税務課（家屋四三、宅地四六、田三三、畑七、山林七、原野三）

【江名地区】十二月十六日午後一時から江名支所（家屋四、宅地一六、田一五、畑二）

【泉地区】十二月二十二日午後一時から泉支所（家屋二二、宅地三、田一七、畑一九、山林一一、原野一）

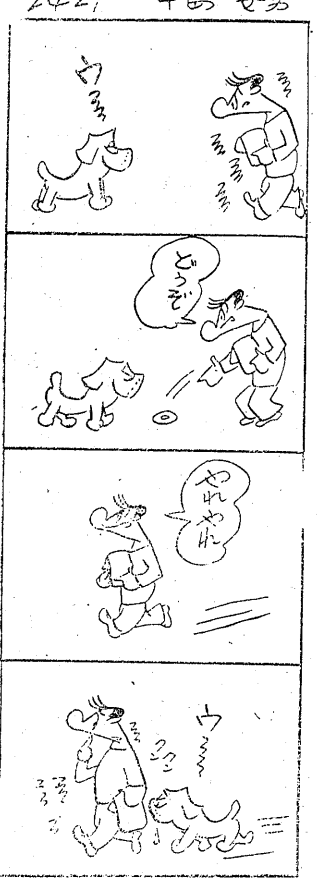

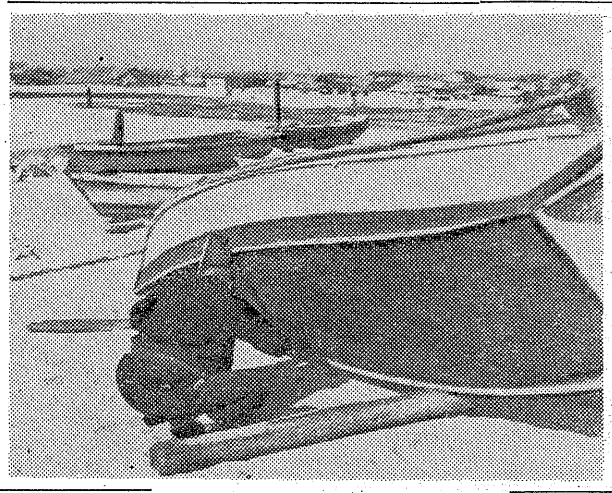

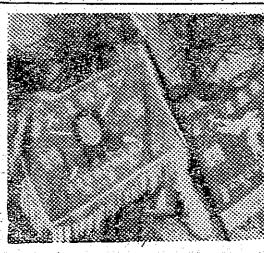
【写真は新らたにかけられた優勝旗】

防犯協会が優勝旗を贈る
勿来柔剣道大会

勿来地区防犯協会連合会勿来警察署共催の柔剣道大会は三十日午前九時から勿来署道場で開き、勿来地区の柔剣道の猛者が一堂に集って技を競う。とくに防犯協会が作った優勝旗が初めて出されるだけに団体優勝を狙って激しい攻防が予想される。

稲の害虫イネカラバエ調査

農林省では雑草で越冬する稲の害虫イネカラバエの被害調査を行うことになったため安達地方病害虫防除所菅野技師が連日、サンマ船や巡視船業組員の運動場としてにぎわっているが夏中ワカメ取り、タコ釣で活躍した伝馬船は砂浜にあげられサンマ漁に行かない老人の手で修理されている。

◉…伝馬船の操業期間は三月から九月ごろまでの海の荒れていない時で、十二月から来年三月までは船体整備、ぬりかえに秋の日射しをあびながら熱中している。

【写真は修理される伝馬船】

法務局庁舎の起工式行う

県法務局平支局は十年越しの運動が効を奏して庁舎建設が決まったが、二十八日午後二時から建設地の平市菓子町三番地（平職業安定所の西向い）に地方法務局長代理会計課長原三郎、東北地方建設局川村技官、請負業者畑江工業社長ら関係者多数が参列して盛大に起工式を行った。新庁舎は総工費五百四十万で建てられるもので三月末日に完成の予定。

日本女性史
30日 講演会

婦人民主クラブ平地方支部では三十日午後一時から平市公民館に福島大教授付属小学校長大竹正三郎氏を招き、日本女性史（明治時代よりの講演を行う。会費30円。

犯人逮捕に協力
磐城署で表彰

磐城署では二十七日、犯人逮捕に協力した磐城市字寺廻り一〇、日雇い土木業高木芳雄（三）と勿来市大字窪田字町道、会社員鎌川昭光さん（三）の二名に署長から感謝状を贈った。

両氏は去る九月初旬に市内に発生した窃盗犯人逮捕協力したもの

学園だより

◇平市教育研究協議会では三、四両日、平二小で国語と算数指導研究会を開く、講師は仙台市社会教育主事千葉徳二（国語）教科書編集委員岩下吉衛（算数）

◇平三小では二十八日、六年生の種とう検診とジフテリヤ予防の注射をした。

◇平四小では二十七日、校内理科学習記録展示会を開いた。

◇平市教育研究協議会では五日市内小中校の連合珠算競技会を各校毎に行う。

【写真は警察署の柔剣道審査会】

剣道段級審査
真剣お巡りさん柔剣道

浜通り警察署の柔剣道段級審査会は二十八日午前十時から平署道場にやく八十名の新進精鋭者が集って開かれた。

審査会は県本部教養課渡辺虎雄七段（柔道）県剣連盟理事長小島亀太郎八段（範師）ほか地元の阿部文平六段、鈴木恩正範師ら県下の強豪者立会で行われたが、ものおじしないお巡りさんもこの日ばかりは真剣になりすぎかえって固くなっているのが目立ったそれでも規律正しいお巡りさんだけあって照れくさい態度や笑顔一つみせず終始真剣に試合を続けた。

イ解クイズ
正がターライズ

平商工会議所）で呼びものとなったライタークイズは二十七日午前十時半から商工会議所で常磐毎日、三和新報いわき民報立会いで解答九十六通の解答を開票した結果「三方倒分」の正解は三名だった。商工会議所では正解の三名に高級ライター（石付）を、もっとも解答の近かった七名に残念賞を贈ることに決った。同クイズは東北化学金属提供のもので高さ三十二糎、直径五糎の超大ライター石が「普通のライター石の何倍分になるか」の解答を求めたもの。

▼正解＝菅野洋（平保健所）高橋久（磐城町段本下）嵐長久（植田町金畑）

▼残念賞＝横山長樹（好間村松坂）宍戸実（北好間字猪鼻）羽田ハナ（長橋町四〇）渡辺良船（内郷市泉町浜井場）後藤友吉（下高久　中妻）志賀由英（古河好間民鉱）磯上延夫（南赤井字御代内）

馬目房次郎氏

（県議馬目武之助氏実父）老妻のため二十七日午前八時死亡。九十一才。葬儀は三十日午後一時平市五丁目一の自宅を出棺する。

同氏は農事実行組合長を十数年勤めたほか、区長などを勤めた

今晩も　安らかに
お寝みなさい
ネマキ
ネルネマキ　300円―800円
タオルネマキ　500円―1200円
マクラ
モミガラ枕　八〇円・二五〇円
コブラン枕　一八〇円
エバーソフト枕　八五〇円・一二〇〇円
スポンジ枕　五〇〇円
皆様の利益を護る店
大黒屋
（平本店中二階）
あらゆる寝具を取揃えております
御取替御返金御自由

クリスマスの宣伝と装飾は……
照都広告へ
平市四丁目（本局裏）電九一四

湯本温泉
旅館 美里
常磐市 電417

平名物
尼子まんじゅう

父房次郎�九十一才の高齢にて静養中のところ二十七日午前八時長逝致しました　茲に生前の御交誼を感謝し謹んで御通知申上げます
追って葬儀の儀は十一月三十日午後一時自宅出棺菅原院に埋葬致します
昭和三十三年十一月二十八日
喪主　平市五丁目一　馬目武之助
孫　男　馬目芳久
〃　〃　高木次雄
〃　〃　豊田義一
〃　〃　楓本孝久
〃　〃　馬目直人
〃　〃　馬目唯介
親戚総代　諸橋与三郎
友人総代　馬目久太郎
世話人　龍舗

日刊（除日曜）1カ月金100円一部五円　（第三種郵便物認可）　いわき民報　夕刊　昭和33年11月28日（金曜日）第3847号　（4）

防犯弁論大会で県本部長賞

新聞を読んで

磐崎小六年生　佐藤勝代

九月の始めごろでした。新聞を読んでいた父が「おそろしい事があるもんだ、学校の中で女生徒が殺されて、その犯人をつかまえてみたら同じ学校の生徒だった」というのです。

よく聞いてみると、それは東京の高等学校で、ある朝、女の生徒が殺されているのを犯人らしい人からの手紙によって発見された。

それから大さわぎになったが犯人は警察の人々をからかうように新聞社に電話をかけてきました。私も夜ラジオでその声を聞いたのですが、まるで他人のことでも話しているような口ぶりでした。けれどもその手紙や、電話がもとで犯人はつかまったが、何とそれは同じ学校の生徒でしかもたいへん勉強のできる人だったそうです。この犯人は家が貧しいので昼間は外で働いて夜学に通っていた人です。しかしほんとうにおそろしいことで、私は夜になると自分の家の便所にも、一人でゆけなくなりました。世の中には小さな悪いことから、大犯罪までいろいろ行われています。

そして、なにも悪いところのない人々が、物をぬすまれたり、きずを受けたり、家を焼かれたり、殺されたりします。殺された人々はもちろんのこと、その人の家族の方々でもあります。こんなふうにさそわれて悪いことをしてしまう人は、世の中の力で、みんなの力で防ぐことができると思います。さっきの犯人も仲の良い友達が一人か、二人あったら、頭のよい人なんですからきっとそんな大それたことはしなかったのではないでしょうか。

みんなではげまし合い、いたわり合ってゆくことが大切だと思います。それから悪いことをする人は、自分の正しい心を強くあくまでも信じないからなんです。心の弱い人だからです。自分のやっていることを、悪いことだと知りながらやる人は、あとのことを考えないのでしょうか。きっと見つかってつらい目に合わねばならないのに。

大きい罪をおかす人も、初めから大きなことはできません。小さい罪をくりかえすうちに大きくなるのです。だから鉛筆一本ぐらいなくとも、がまんする正しく強い心が大切だと思います。

ですから私たちは、正しく強い心をますますやしなってゆくとともに、おたがいには げまし合い、いたわり合って新聞からむごたらしい犯罪の記事を無くし、明るい社会を作りたいと思います。

【写真　佐藤さん】

十一月の花

花材は季節から菊を扱ってみました。たやすくある菊を使って新味を出すのが、われわれの使命の一つと思います。ピンクと赤黄色の中菊、藤色のちその実クリーム色の花器とからかもし出す色彩感が目的です。

藤色のちその実と、菊とうまく織りませてふんわりした雰囲気を出すことです。

作並解説

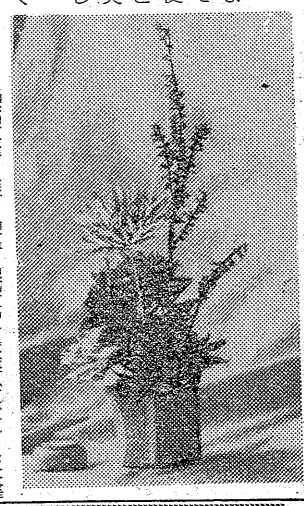

三渓流家元　先崎　翠峰

花　器　駅弁用茶器

いわき俳壇

よつくら句会

十一月例会

▼三点句
娘の縁談きめかねている小夜時雨
張る乳房冬いきいきと児の唇へ
噴そうの止みて秋刀魚の貨車発ちぬ気象台冬の風むき指し示す

▼二点句
これ見せと雑婦突き出すこの手を汚れ木椅子ぼくらの歌が時雨を衝く
身にしみる情けに住んで炬辺にな句作捨て秋耕一徹農夫の魂
風邪気味の身体無性に陽が恋し
着ぶくれてはやくも傭夫の心あり
子の寝顔はや虫の音の少なくて
密蜂のすがりついて十一月
鹿月の近き不安よ秋桜

▼一点句
捨てられしコスモス川のふちに映き
看護婦の白衣目に入む秋の雨
霧霜やいなごの足のちぢまれる
乱れ菊女が馳けて行くところ
秋耕の午の手綱を荒く引く
せっかちな雀に明ける庭落葉
忘られし英霊帰ります菊の郷里
討襲子え出する秋霧濃くす
赤帽の黄の羽根つけし荷のさばき
散髪のこころ素直に菊匂う
みちのくの雲のごとき文化の日
立冬や音子の睫毛の濡きこと

十二月句会おしらせ（通信句会）
一、当季雑詠　七句
一、メ切　十二月十五日必着
一、宛　四倉高校いわき・たろう宛に

民報映画案内

◇平市　二日まで
★世界館（六・五三）軍国酒場（八・一二）娘の冒険
★東映劇場（六・四五）母と拳銃
★平館（五・一五）影なき声（六・五五）女侠一代（九・〇〇）
★民劇（七・〇八）大怪獣バラン（八・三〇）大笑い捕物帖
★平新東宝（七・一〇）憲兵とバラバラ死美人（八・三〇）毒蛇お嬢
★ひかり座（六・一五）モンバルナスの灯（八・四五）野ばら（一日まで）
★聚楽館（六・三〇）ベビードール（八・五〇）ニレの木陰の欲望（一日まで）
◇常磐市湯本
★湯本座　夜六時三〇分　女性SOS　続々サラリーマン出生太どう記　アリババの復讐
社会主義的な考えだと、自分のところもムギめしなら、隣もムギめしであるべきだ」ということになる。ところが、人間には好みがある。ムギめし三杯なら白米一杯でも食べたいという人がそれに現実と理想とは何時の時代にもある。映画で、よく豪華な生活をしているのが出てくるが、それを真似ることができなくとも、みていて、時にはあんな暮しもしてみたいと夢をみさせてくれるだけいと思うナ。全部が全部、画一的な、いやそこまで行かなくとも、同じような生活、しきたり、考え方：ITTCを考えると、全くつまらないと思うナ。自由に考え、発表し批評される、それができなくなったらどうだろう。皇太子妃の裏話がとりあげられるように なった日本の今の自由な世界を、何時までも守りたいと思う。当り前のことが当り前に通用されなかった悪夢の時代を考えると、何んと日本は憲まれているとだろうと思うナ。

（龍人）

◇平市◇　十一月二十七日届出
【出生】▼赤荻志津子（常磐市藤原　徳寿長女）▼鈴木身知子（旧城跡十一　富衛長女）▼鯨岡照美（水戸市　勇栄長女）
【結婚】▼桐生良喜（磯原町一六良治四男）大原シゲ子（神宮町一四　辰次四女）
【死亡】▼薄葉弘道（八）＝中平窪田三〇　一馬長男）
◇常磐市◇
【出生】▼志尾崎一男（水野谷亀ノ尾四三　功長男）
【結婚】▼小久弘雄（関船渡木作四一　久二男）佐藤美津枝（仙台市元寺小路八六　忠雄長女）▼遠藤孝平（磐城市松小屋腰巻　巳之吉五男）野木アサ子（上湯長谷頃ノ内交吉長女）▼柏倉佐太郎（下浅貝九〇）真柳スミ子（下浅貝九〇　今朝吉四女）▼酒井秀夫（西郷大荷田一九九　忠文二男）遠藤憲子（西郷字大荷田　政男長女）
【死亡】▼大井川テル（ま）＝藤原机田七〇▼中野高太郎（ま）＝下船尾原作五四▼鈴木思敬（ろ）＝岩ケ岡山ノ根二四
◇磐城市◇
【結婚】▼横田幸一（石城郡田人村大字旅人字上平石二〇九　貞雄長男）鈴木ハツ（平市大字鯨岡字フク三女）
◇勿来市◇
【出生】▼佐川久（植田町　登世長男）▼八代政彦（植田佐糠　道二男）▼秋山弘之（田人村　弘長男）鈴木沈江（錦町　吉二女）
【結婚】▼猪田七郎（植田後田町）▼古川友子（植田後田町）佐藤カナ（勿来市小川町）
【死亡】▼秋山弘之（二）＝田人村

★三函座　夜六時三〇分　大江戸の鐘　野を駈ける少女
★常磐座　夜六時三〇分　嵐の中を突っ走れ　別れの燈台
★中劇　夜六時三〇分　隠密将軍と暗雌大名　夫婦百景　ジャズストリップ
◇磐城市小名浜　二日まで
★国際　俺達は狂っていない　荒城の月　東海道の野郎ども
★東映　紫頭巾　二町目一番地　神変じゃ香猫
★磐城座　からす組異変　地獄の剣客　生きていた幽霊（二十九日まで）
★金星座　この天の虹　続新日本珍道中　赤ちゃん台風
★銀星座　武器よさらば　西部をまたにかける女（一日まで）
◇勿来市植田
★菊多館　夜六時　神州天馬侠　隠密七生記（二日まで）
★うえた館　（夜六時）　駒寒　サザエさんの婚約旅行（二日まで）

ラジオ

28日

◇NHK　第一　1040KC
7・30　花の星座　青木光一　石井千恵　近江俊郎　小坂一也　ペギー葉山　ジェームス繁田　大野一夫　戸川昌子　新町俊策　藤崎世津子
8・15　芸術祭参加放送劇「奇妙な乗船者」永井智雄他
9・15　即興劇場　細川ちか子　新道乃里子　篠田節夫他

◇NHK　第二　1540KC
7・30　小説「破戒」⑩▼「ご婚約おめでとう」手塚富雄他
8・05　カブキ特集❺「勧善懲悪覗機関」（村井長庵）村井長庵・紙屋治兵衛（猿之助）大岡越前守（中車）早乗り三次（段四郎）藤掛道十郎（団蔵）千太郎（団子）小夜衣（松蔦）他（解説）河竹繁俊

◇ラジオ福島　800KC
7・15　中合アワー
30　エンゼルタイム　エンゼルの秘宝　第8回　第一話「八幡船の巻」
8・00　素人歌合戦　司会稲川アナ
50　龍角散スイートメロディー演奏スリー・サンズ「私を幸せにしてくれる人」「過ぎし日のこと」他
9・00　浪曲歌合戦　司会今泉良夫
30　歌の星座「フラフープ・ソング」中島そのみ「ダイナマイトが百五十トン」小林旭他

テレビ

NHK
7・30　花の星座　青木　石井　近江　小坂　P・巣山　J・繁田　大野他
8・15　芸術祭参加ドラマ「人間動物園」伊藤雄之助　柳　藤間紫　三井弘次　南　永二郎　市川翠扇　北　原伸二　多々良純　村和夫　小田切みき　市川染五郎　十朱幸代　飯田蝶子　堺内美詠子　宮口精二　他

民報録

◇平市◇　十一月二十七日届出
【出生】▼赤荻志津子（常磐市藤原　徳寿長女）▼鈴木身知子（旧城跡十一　富衛長女）▼鯨岡照美（水戸市　勇栄長女）
【結婚】▼桐生良喜（磯原町一六良治四男）大原シゲ子（神宮町一四　辰次四女）
【死亡】▼薄葉弘道（八）＝中平窪田三〇　一馬長男）
◇常磐市◇
【出生】▼志尾崎一男（水野谷亀ノ尾四三　功長男）
【結婚】▼小久弘雄（関船渡木作四一　久二男）佐藤美津枝（仙台市元寺小路八六　忠雄長女）▼遠藤孝平（磐城市松小屋腰巻　巳之吉五男）野木アサ子（上湯長谷頃ノ内交吉長女）▼柏倉佐太郎（下浅貝九〇）真柳スミ子（下浅貝九〇　今朝吉四女）▼酒井秀夫（西郷大荷田一九九　忠文二男）遠藤憲子（西郷字大荷田　政男長女）
【死亡】▼大井川テル（ま）＝藤原机田七〇▼中野高太郎（ま）＝下船尾原作五四▼鈴木思敬（ろ）＝岩ケ岡山ノ根二四
◇磐城市◇
【結婚】▼横田幸一（石城郡田人村大字旅人字上平石二〇九　貞雄長男）鈴木ハツ（平市大字鯨岡字フク三女）
◇勿来市◇
【出生】▼佐川久（植田町　登世長男）▼八代政彦（植田佐糠　道二男）▼秋山弘之（田人村　弘長男）鈴木沈江（錦町　吉二女）
【結婚】▼猪田七郎（植田後田町）▼古川友子（植田後田町）佐藤カナ（勿来市小川町）
【死亡】▼秋山弘之（二）＝田人村

急募
▽小型四輪車運転手▽年令三十才以下、住込▽委細面談　平市五丁目七　電九八七　森永牛乳平販売所

急募
▽臨時配達員▽年令十七―二十五才迄▽通勤、委細面談　平市才槌小路　電六六二　丸仙商店

急募
▽トラック運転手及助手▽委細面談　平市白銀町へ石島公民館体育館前）電一八二七　小橋砂利工業

認可公
平宅地建物取引所
平市才槌小路踏切際色川材木店内電三六一

アキヤマの運動靴　丸高　TEL 649

急募
三十三年度最終回
社員募集
今般支社業務開始と共に多数の方よりの建築相談が有りますので左記により増員を行います
▽事務関係…年令二十才―三十才迄　学力高校卒以上事務能力のある方
▽契約関係…年令二十五才―五十才迄　学力は問わないが明朗な方
▽集金係の場合は素帯者にて五十才迄の努力家
▽養成期間…本採用は特別三ヶ月間　専門的な教育を以って逐次各係に登用するので無経験でも出来る
▽勤務地…平市、磐城市、高萩市、原町市、小野町
▽選考…十二月十五日　履歴書添付のこと
▽その他…身元確実　身心共に健康な方で保証人二名要す
日本電建株式会社平支社　人事課第五係
平市堂の前　電話（平）三二六八

整形外科　外科　内科
金成医院
金成桂一
平市鰭田町電八二六

いつも変らぬ
神戸牛
神戸・鎌倉
特約店
肉のデパート
緑屋
本店　平市一丁目一五三九　電中央通七九四
支店　平市　電

財団法人
松村病院
産室新設
平市南町23　電（代表）2270
産婦人科　部長　佐藤稔
外科　科院長　松村亨
整形外科　部長　堀野愛雄
性病科　医員　浅野幸身
腸科　部長　高木浩雄
胃呼吸器科　部長　四戸隆太郎
神経科　部長　坂本剛
小児科　部長　金子義蔵
精神科　部長　坂本剛
放射線科　部長　四戸隆太郎
入院・往診随時
（完給食・完看護）

○看護婦　家政婦の御用命は
電話三〇七番　平　看護婦　家政婦
労働大臣認可
○親切一寧な看護婦、家政婦をご利用下さい　平市鎌町

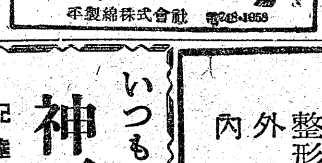

新しいDPは富士箱は中長紙器　電（平）399

クリーニング　洗張・防水　小松崎　平館前電1343

平駅前でいつ何時でもお食事の出来る店　ときわや　デンワ　一三二六〇

青写真は藤森

開花堂のパン

DPはタナカ

薬の御相談は……　4丁目　関内薬局　電　40 1940