日刊（除日曜）　昭和21年6月1日 第三種郵便物認可　昭和25年2月28日 運輸省特認第233号　いわき民報　夕刊 昭和33年10月2日（木曜日）　第3798号

台風22号の総被害4億

地元代議士ら一行現地視察

関係者 早期復旧対策を陳情

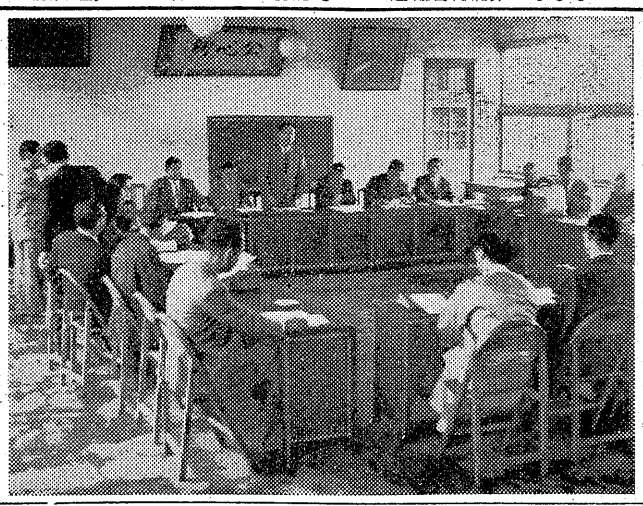
代議士を囲んで被害説明を行っているところ

衆議院議員社会労働委員長大下武一代議士を団長とし、地元選出の木村守江、武藤武雄、斎藤邦吉の三氏含む視察団一行六名は二日午前九時二十二分着の列車で来平、県石城事務所会議室で台風二十二号による被害状況の説明を溝井県事務所長や佐々木小名浜工務所長らから受け、直ちにもっとも被害の多かった勿来市と磐城市を車で視察後、双葉に向った。被害の調査結果によると石城地方の総被害額は四億六百二十八万八千円で、特にひどかったのは農作物で二億二千五百七十万九千円で総被害額の半分以上を占めている。この日県事務所に土木、保健、工務、農業関係者や、諸橋平市長、橋本常磐地区総合開発事務局長ら約二十名が集り、それぞれの被害調書を代議士一行に手渡し、近年にない被害だった実情を訴え復旧対策に協力するよう陳情した。県石城事務所がまとめた調べによると死者一名、重軽傷者二名、流失した家屋三世帯、全壊十八世帯、半壊二十世帯、床上浸水百九世帯、床下浸水千九百四十六世帯、非住家浸水六十二戸と船舶では天馬船八隻が中破している。土木、港湾農産物関係の被害は次の通り（額は被害額）

◇土木関係◇▼河川　三十五カ所、千九百六十五万二千円▼砂防　三カ所、百六十万円▼道路　十六カ所、七百八十五万四千円▼橋梁　六カ所、三百二十万円▼海岸　五カ所、二千百五十万円▼合計六十五カ所、五千三百八十五万六千円

◇港湾関係◇▼港湾　十八カ所九千四百五万一千円▼漁港　十カ所、千四百五十九万九千円▼その他　千十二万八千円▼合計　二十八カ所、一億一千八百七十七万四千円

◇農業土木関係◇▼頭首工　一カ所、六百八十万円▼水路　五カ所、三百二十八万円▼橋梁　三カ所、九十万円▼合計　十九カ所、千九十八万円

◇農作物関係◇▼水田冠水　八百四十八ヘクタール、三千八百三十二万九千円▼周浸水　九百五十五ヘクタール、千三百四万八千円▼倒伏　二千九十一ヘクタール、一億四千五百五十一万七千円▼流失や土砂流入　十二ヘクタール、二百六万七千円▼随稲　四十一ヘクタール、百四十六万六千円▼豆類　三百三十八・二ヘクタール、五百四万八千円▼さつま芋　百六十五・三ヘクタール、千二十二万二千円▼その他　一万二千円▼合計八千三百五十三ヘクタール、二億一千五百七十万九千円

◇関連関係◇▼水稲　三十六・六ヘクタール、百三十万七千円▼随稲　四十一・七五ヘクタール、百三十二万一千円▼大豆　六十三・八ヘクタール、百八十八万七千円▼雑穀その他　四十六ヘクタール、二百六万二千円▼合計　百九十二・三五ヘクタール、七百一万九千円

小学校長全員、脱退決める

平市 県教組を十二月まで

平市小学校校長会ではこのほど草野小学校で、科学技術教育振興について研修会を開いた席上、十二月ごろから管理職手当を支給されるのに対し、管理人の校長が組合に加入しているのはおかしいし、手当をもらってから組合から脱退するのも変だから十二月前に個人の意志によって組合から脱退しようという話合いがまとまった。またそろって脱退すると人騒がせな面倒が起ることも考えられるので個人が各校内の職場責任者に脱退届けを出すことにきめた。

勿来では六小中校長

勿来地区の六小中学校長が三十日を感じた❷勤評反対斗争は世論の非難を受けた❸幹部の斗争方針に納得できないというもの。脱退者は植田中鈴木乗六、川部中門馬政雄、八茎から六キロ徒歩、猫鳴山は大野、大久の境にある海抜八二七メートルの高山である。

四倉農業改良指導所閉所式

四倉町役場内の四名沼、山田小境井栄、上山田小永井昌二の各氏。

なお残る七名の中小校長も近く同一行動をとるものと見られている。

教育委員長の後任、に田辺実氏選出

内郷市会終了

内郷市の定例市議会最終日の二日は午前九時から開き、委員会に付託されていた条件についての委員長から報告があって直ちに質疑、討論、表決に移り、十七議案のうち原案通り可決された。また任期満了となった林英郎、教育委員長の後任には田辺実＝元町議、常磐炭鉱職員＝が選ばれた正午五日間にわたる市会の幕を閉じた。

学校保健法説明会

勿来地区小中学校長会では八日、勿来一小で学校保健法の説明会を行う。

職員採用条例請願は不採決

平市会 追予など原案通り可決

休会中の平市九月定例市議会本会議は二日午前十時二十分から再開、注目された臨時職員の本職員採用は三十名と（原案二十五名）五名増、退職金条例は一部字句の削除と二議案を修正、その他追加予算など十二議案を原案通り可決し三十二年度決算関係六議案も無修正で可決した。続いて請願三件につき委員長報告があったが、このうち人事の明朗化として平市労協から請願三件と陳情四件も可決された。また任期満了となった林英郎、教育委員長の後任には田辺実＝元町議、常磐炭鉱職員＝が選ばれた正午五日間にわたる市会の幕を閉じた。

学校保健法説明会

勿来地区小中学校長会では八日、勿来一小で学校保健法の説明会を行う。

同日は、委員会付託議案について石山文敬、鈴木（政）経済、萩原建設、強口総務の順に各委員長から報告があったが、総務委員会報告の臨時職員の本職員採用廿五名が、平市労協から出された請願「平市職員採用条例の設定と機構改革の一につき、総務委員会は当局が研究課題とするという条件と、職員採用に慣行はなかったという理由で採用条例を不採択として、同時に緊急必要を認めないという理由で機構改革も不採択とした。この報告に対し塩（庄）志賀（伝）両議員が採択にして研究すべきだと唆い下ったが強口総務委員長は「議員としてこの請願は受けとるべき内容のものでない」とキメ付け、表決の結果、賛成者少数で不採択となった。正午は一たん休議、午後は一般質問に移ることになった。町では三日午前十時閉所式を行う。

釣友会の連合会つくる

常磐市の釣の同好者が各地域で釣友会をつくっているがこんど連合会を結成することとなり、十日午後六時から湯本公民館で連合会結成準備打合会を開く。

寸言

▼平市の小学校長が全員教組脱退を決めた。校長の立場として右か左かハッキリしないと仕事もやりずらい。今度の勤評斗争は教育界に一大旋風をまき込んだ。立場を守ることはお互いに必要。

天気予報

お好み食堂 玉半 （小名浜測候所発表）

【今晩】南西のち北西の風くもり一時小雨、おそくなってはれ。
【明日】北西の風はれ海上 今晩シケ模様、明日風波やや高い見込み。

夕刊 いわき民報
発行所 平市田町6・3 いわき民報社
社長 野沢武蔵
編集部 電381 広告専用電1222
定評ある呉服店 御婚礼衣裳 名種展示中 三井 平・三電284 1248

福島県水産大観 発刊

刊行は明年四月

福島県漁業名鑑を改題

さきに、本社の創刊十周年記念事業の一つとして計画発表した「福島県漁業名鑑」は、本社企画部に於て、日夜資料の收録と編集に精進することここに二年有半、ようやく本文の稿成り、明春四月刊行を目標に、付録及びさし絵の整理中で、一日から印刷に着手致しました。目次内容は次の通りであります。

第一部 総論
一 本県水産業の大勢
二 石器時代
三 古代及び中世期
四 鎌倉、室町時代
五 江戸時代
六 明治時代
1 小名浜港沿革
2 勿来漁業組合
3 小浜漁業組合
4 江名漁業組合
5 豊間漁業組合
6 四倉漁業組合
7 久の浜漁業組合
8 請戸漁業組合
9 原釜漁業組合
七 大正期から戦前まで
八 戦後の本県漁業
第二部 漁業制度改革
一 旧漁業権の消滅と補償
二 海区漁業調整委員会
三 新漁業権の免許
四 漁港整備計画
五 新設組合と再編成
六 協同組合の事業
七 水産金融
八 水質汚濁問題
第三部 漁船及び漁場
一 漁船の推移と乗組員
二 漁船保険組合
三 漁業経営体調査
四 海面漁場と漁期
五 入会漁業
六 本県漁業の転機
第四部 漁撈
一 沿岸漁業
1 小型船漁業
2 定置漁業
二 近海漁業
1 機船底引網漁業
2 さんま漁業
3 旋網漁業
三 遠洋漁業
1 北洋漁業
2 かつお、まぐろ漁業
3 南洋漁業
四 漁業無線
五 昭和三十二年度の水揚実績
第五部 増殖事業
一 あわび採捕漁業
二 ほっき採捕漁業
三 わかめ採捕漁業
四 松川浦の海苔
五 かきその他
六 築磯及び魚床
七 内水面漁業
第六部 水産加工及び消費流通
一 水産加工の現況
二 煮乾品
三 煮乾品
四 節類の製造
五 塩乾品及び中国向塩乾品
六 水産醗酵品
七 調味乾製品
八 練製品
九 曬諸事業
十 肥銅料及び漁油、ビタミン油
十一 製氷、冷凍事業
十二 魚市場と消費流通設
第七部 施設
一 水産行政機構
二 福島県水産試験場
三 内水面水産試験場
四 信夫養魚場
五 漁業無線局
六 小名浜水産高等学校
七 四倉高校水産科
第八部 水産便覧
一 水産関係官公衙団体一覧
二 水産ホーム
三 造船所一覧
四 漁業用資材販売店一覧
五 漁業関係鉄工場、修理工場
六 釣具店一覧
七 水産用字辞典
八 福島県産魚類及び水産関係方言集
付録 水産業者名鑑

「福島県水産大観」と改め、当初計画発表した「水産業者名鑑」は付録として掲載することに致しました。

製本体裁は、四六倍版、布クロース、本文五号活字組み五百余頁、さし画及び写真数十葉を予定しております。

本書企画の当初より御協賛を賜われた各位、ならびに資料收録に絶大な御協力を寄せられた方々に対し、ここに中間の御報告を申上げ、併せてなお一部そう入写真の收集につき最後の御助力を懇請申上げます。また購読予約者には進行状況を報告すると共に、未だ予約申込みなき筋に対しては、本県稀有の郷土的文献として至急御申込みあらんことを切望致す次第であります。

いわき民報社
社長 野沢武蔵

婦人民踊大会

チーム紹介

井会人夏婦

県下一を誇る二毛作地帯夏井地区は養鶏どころでも知られる豊かな部落を四百五十戸が形成している。夏井婦人会は二十四年五月に創立して現在は箱崎政子さんを会長に会員三百名。それも役員以外は若い人が多いようだ。まず生活改善から着手して主婦の地位向上を目指した。農事講話、旅行などの慰安など当初は他の婦人会活動をまねて違い滑り出しだった。しかし三年前から花嫁衣裳の貸出し、農繁期の託児所開設（二カ所）共同募金の引受け、貯蓄組合など、年間百円会費のほか冠婚葬祭造成に着手してその組織活動を高めた。さらに三十一年夏、夏井地区に有線放送が張りめぐらされてからは婦人会の集会を家族が理解して活発となり農協の日用品販売も始って年間六万円の予算収入は大変楽になった。ことしからは一日卵一コ以上の卵貯金を農協とタイアップして開始、一日三千円―五千円の偉力はダンナ衆を驚かせている。卵貯金の目標は全戸ポンプモーターの新設で、長年苦労した水道びきをこれで二掃しようと二年計画を樹てている。公民館貸出しの花嫁衣裳ももう三組となって、ことしは六人から申込みが来ている。今後は全家計簿記帳を普及する予定で、農村主婦の座を高めるのが狙い。

× ×

花笠踊りや盆踊りなら六十人からの踊手がいると自信満々、張切った若い会員を前に、箱崎会長は子供たちの発育を願るような笑顔。出願の「秋田おばこ」を踊る会員の表情はどれも豊かなゆとりを見せる。メンバー次の通り。

鵜沼シメ、塩アイ、鵜沼フク、大和田ヒデ子、鵜沼きよ、鈴木ちよ、山名はる子、坂本トミ子、木田たね子、坂本政子、渡辺千代子、箱崎良正、木田キク阿部君子、矢吹たか子

【写真は「秋田おばこ」を踊る夏井チーム】

"秋田おばこ"を踊る

～～～～～自信満々、張切る若い主婦連～～～～～

蔬菜品評会入賞決まる

各市町村から91名

石城地方蔬菜園芸研究会連合会、市町村会主催の石城地方蔬菜品評会、育苗々床立毛品評会は五地区農業改良指導所ごとに四月から七月にかけて実施されたが、その結果九十一名が入賞、十月二日午前九時から平市公会堂で、その表彰式と講演会を行なった。講師は小島重定（宇都宮市）露木時蔵（神奈川県）の二氏。入賞者は次の通り（地区名は農業指導所管内名を示す）

◇蔬菜類（トマト、ナス、キュウリ）

▼一等　平地区＝柴野卯三郎　山野辺一吉　加藤丈昌　磐城地区＝田子方蔵　渡辺克巳　小松四郎　四倉地区＝門馬芳勝　鈴木敬一　▼二等　平地区＝山名慶喜　塩正人　山崎俊　大谷喜久　箱崎一　大谷徳雄　磐城地区＝永山光明　斎藤正雄　四倉地区＝佐藤秀明　▼三等　平地区＝伊藤密吾　伊藤弘道　山野辺利重　斎藤直昭　四家秀男　大山寿茂　永瀬愛男　塩修一　塩正人　山本義晴　酒井甫箱崎清　同実　磐城地区＝根本隆　箱崎泰一　近藤友衛　小松四郎　馬目良一　田子和男　吉田義夫　鈴木四郎　四倉地区＝酒井福太郎　猪狩忠則　木田茂　佐藤秀

◇苗床

▼一等　平地区＝加藤丈昌　大谷吉和　永山嘉右エ門　塩保之　磐城地区＝西丸辰一　田子方蔵　斎藤一良　四倉地区＝木田茂　佐藤良昭　▼二等　平地区＝大和田長治　会川元一　塩長一　大山寿茂　柴野卯三郎　小松康男　大谷徳雄　箱崎章　磐城地区＝根本隆　渡辺克巳　斎藤一良　同正　四倉地区＝戸田義保　高木謙　▼三等　平地区＝塩修一　鈴木忠右エ門　柴野卯三郎　小泉保清　大谷徳雄　山野辺一吉　伊藤密吾　永山茂　矢吹栄太郎　猪狩幸一　明智久馬　箱崎半蔵　磐城地区＝斎藤正一良　同　小松四郎　田子和男　馬目重之　西丸四郎　西丸辰一　四倉地区＝門馬芳勝　永瀬憲平　村上正男　木徳憲　鈴木直三郎

市況

魚類

（単位・一㌔＝円）

（一日午後―2日正午）

二日朝は三港ともサンマの大漁で三港合計千四百七十七㌧という記録的な水揚げを示した。

【小名浜港】　サンマ船十六隻

前二十五隻

サンマ　六十九万㌔　一八―一〇▼アブラギス　四千㌔　七〇―〇▼水ダコ　三千五百㌔　四一―三八▼メヒカリ　千八百㌔　三〇―二〇▼ノドクロ　千五百㌔　九五―七〇▼ヤナギ　千㌔　四五―二〇▼ソゲ　八百㌔　一〇〇▼ニクチ　五百㌔　六〇―四〇▼アジ　五百㌔　三三▼マイカ　三百㌔　九〇―六〇▼小ヒラメ　百㌔　一五〇

【江名港】　サンマ船六隻

サンマ　二十二万五千㌔　一九―一八

【中之作港】　サンマ船十五隻

サンマ　五十六万二千㌔　一九―一六

野菜

（単位＝円）

キュウリ、ナス、品薄にて高ソマは入荷増し続落。

▼ホウレン草　二〇―九（東）▼白菜　一七―一三（㌔）▼キュウリ　四〇―一〇（〃）▼ナス　三五―二〇（〃）▼ニラ　一一―四（〃）▼ニンジン　四五―三五（〃）▼ゴボウ　三〇―一〇（〃）▼エダマメ　一五―一〇（〃）▼ヘラナ　七―三（〃）▼大根　一五―一〇（〃）▼ネギ　五〇―三五（〃）▼タマネギ　一七―一〇（〃）▼キャベツ　四〇―三五（〃）▼サツマイモ　一五―一五（〃）▼ジャガイモ　一三―一五（〃）▼キリイモ　三〇―二〇（〃）▼サトイモ　三五―一五（〃）▼ヤマトイモ　六五―四〇（〃）▼ネショウガ　四〇―二五（〃）▼ハショウガ　二五―一五（〃）▼レンコン　八〇―七〇（〃）▼モヤシ　四〇（〃）▼クリ　一〇〇―五〇（〃）▼タマゴ　二・五〇―六・五〇（コ）

果物

（単位＝円）

▼ナシ　三〇―五（㌔）▼ブドウ　五五―四五（〃）▼リンゴ　五〇―二〇（〃）▼イチジク　八〇―三〇（〃）▼カキ　二五―一五（〃）▼ミカン　六五―五五（〃）

（丸平青果市場調べ）

新しいDPは富士

ガスの専門店
デンワ 1912・1139
家庭用 マルヰ プロパンガス
月賦・団体割引（3軒以上）致します
平市正月町36
平酸素有限会社

開花亭のパン

青写真は藤森

DPはタナカ

ノサワの自転車
自転車 リヤカー モーターバイク
各種御用の節は是非当店へ
門馬自転車店
平市六丁目 電（呼）551

文具のチガノ
テレビがお手軽に御購入できる
大東のテレビ積金
に御加入下さい
詳細は当行支店窓口にてお尋ね下さい
大東相互銀行

▶秋払・長期月賦・予約制度◀
現金割引（10カ年保証）
¥17,000より 各種
男子三名 あみもの出来る方二名
◎社員募集
営業品目
ミキサー スチームアイロン 電気洗濯機 編物機械 各種ミシン ホームポンプ
アフガン編
（ネクタイ）
最大の生産量／輸出第一位／
機械編の分野を更に拡げた……
世界の有名品……
ブラザー編機 はアフガン編機の出現に
依り縦編まで出来る編機業界最高峰の編機です。（アフターサービスの店でお選び下さい）
ブラザーミシン
本社直営　平市新川町6　TEL・（471）

山吉呉服店
▽とき　十月三、四、五の三日間
▽ところ　幹店
山翠會 秋の染織展
御婚礼衣裳一式
七五三祝着一式
趣味のきもの・帯
折所の皆々様お誘い合い旁々是非御来観御批判賜わり度く一同してお待ち申して居ります
平市四丁目 電話二六八番

優良赤ちゃん12名

平で表彰　優劣つけがたい成育

国民健康保健法施行二十周年記念平市赤ちゃん大会健康診査会は一日午後一時から平市公会堂で日本閣に、市内六地区八十六名参加の中から選ばれた優良健康児十二名（男女児とも六名ずつ）が集り、山内平保健所長、平市田町三井五郎医師らが診査に当り、体重、身長、胸囲、頭囲、血色、知能などを調べたが、いずれも優良で優劣のつけられず、結局十二名全員入賞と決定した。この十二名は十五日午後一時から平市公会堂本館で開かれる記念式典の席上、市長から表彰されることになった。なおこの診査は満一才を迎えた幼児で、診査員らは「どの幼児も体格は良いし知能の発達もよかった。これだけお母さん方が育児に熱心になっておられるワケだ」と賞讃していた。入賞した優良健康児は次の通り。

男児

▼扇形公彦＝豊間字合磯＝医師英雄さん（三）の長男、体重十一キ、身長七十七・五㌢、胸囲四十九㌢、頭囲四十八㌢

▼小松正夫＝同字八幡町＝漁夫兼政さん（三七）の二男、体重十キ、身長七十二・七㌢、胸囲四十七㌢、頭囲四十五㌢

▼矢吹進＝下高久字牛転＝農業清弥さん（三七）の四男、体重十・八キ、身長七十七㌢、胸囲四十八・五㌢、頭囲四十六・三㌢

▼遠藤一喜＝同＝漁夫一さん（三五）の長男、体重十・五キ、身長七十七㌢、胸囲四十七㌢、頭囲四十八㌢

▼皇克則＝北目＝公務員藤秀さん（三三）の二男　体重十・五キ、身長七十八・八㌢、胸囲四十六・五㌢、頭囲四十六㌢

▼大塚喜弘＝旧城跡＝会社員定さん（三四）の二男、体重十キ、身長七十四・五㌢、胸囲四十八・五㌢、頭囲四十八㌢

女児

▼高羽收＝絹谷字杉内＝農業高夫さん（三）の二女、体重八・六㌔、身長七十・五㌢、胸囲四十二㌢、頭囲四十五㌢

▼霜山育子＝中神谷字前河原＝会社員利直さん（三）の二女、体重九・七㌔、身長七十四㌢、胸囲四十七㌢、頭囲四十六・三㌢

▼松田直子＝中神谷字六本榎＝商業信三さん（三）の四女、体重九・七㌔、身長七十五・六㌢、胸囲四十四・五㌢、頭囲四十四・五㌢

▼荒木寿子＝北白銀町＝会社員五朗さん（三）の長女、体重九・五㌔、身長七十二・八㌢、胸囲四十八㌢、頭囲四十四㌢

▼田名網順子＝胡摩沢＝会社員康雄さん（三四）の長女、体重十キ、身長七十四㌢、胸囲四十七・六㌢、頭囲四十五㌢

▼松崎惠子＝中町＝教員盛雄さん（三九）の長女　体重九・五㌔、身長七十・五㌢、胸囲四十四・五㌢、頭囲四十五㌢

県下初の週休制実施

2日間定休あとは交替制

磐城米穀商組合で

業者の主婦は大喜び

平労働署では商店界に働く労働者の健康管理や労基法に伴う週休制の実施を図ろうと、九月中旬ごろから五市で業者代表らと懇談会を開いて来たが、磐城市の磐城米穀商組合（組合長堀越正友氏、二十三業者）では組合総会の結果、今月から第一、第三日曜日の二日を定休日とし、残り二日は交替で休ませることに決定した。これは石城地方の週休制実施第一号で、県下でも始めてのケース。この組合は旧市内だけの二十三業者で結成されているもので、特に業者の主婦は健康的にも助かり、自分の時間が持てて、しかも一日中ゆっくり休めると大よろこび。また従業員も定休日のほかに一日間は交替で休暇がとれるワケで、忙しい時は働いて暇な時に二日続けて休むことも出来るように、営業上に弾力性を持たせた。

安藤平労基署長談＝月一日ぐらいは各商店でも日を決めずに、バラバラに休んでいるところもあるが、定休日二日は県下でも始めてでしょう。地区別でなく業種別に実施するようになるようだ。今月末には大部でそろうものと期待している。

腰ヒモでノドを締め　失恋自殺か

常磐市日渡六〇勝治長女常磐労組事務員白崎菊子さん（二）は三十日午後七時五十五分ごろ自宅で自分の腰ヒモで自分のノドを締め自殺した。原因失恋らしい。

自転車にひっかけ転倒、ケガ

前五時四十分ごろ磐城市江名字北町米穀商鈴木信夫さん（三七）は無免許で小型ハイヤーを運転、平市下荒川字川原地内の県道で、自転車で通行中の平市豊間字下塩場魚行商人菅波賢二さん（三）を追越すとき、菅波さんの荷台のカゴをひっかけ転倒させ、頭に二週間のキズを負わせた。

自転車盗み　など捕まる

内郷署は一日、内郷市生れ住居不定無職前科一犯高橋宏仲（三）と好間村上好間字山下無職小林伝雄（三）を盗みの疑いで、また平市平窪バタ屋黒羽留吉（四）を贓物牙保の疑いで捕えた。

▼高橋は九月二十三日午後六時ごろ内郷市綴町秋山炭鉱夫山田角治さん方から同人所有の中古自転車一台時価一万五千円相当を盗んだほか、平、常磐、内郷市内から自転車専門に十二台、時価七万二千円相当の盗みを働いていたもの。

▼小林は九月二十九日午前零時ごろ平市草野字下神谷草野中学校自転車置場から大平トメさん所有の中古自転車一台時価七千円相当を盗んだほか、自転車三台の盗みを働いていたもの。

▼黒羽は小林が盗んで来た自転車を盗品と知って売買をあっせんしていたもの。

江名で一ムネ全焼

一日午後九時三十分ごろ磐城市江名字滝六五行商八荒井泰次郎さん（四）方から出火。同家住家一ムネ四十二・九平方が（十三日）を全焼、同十時鎮火した。損害や残り火から。

財布スリ現行犯

平署では一日午後四時二十分ごろ茨城県高萩市荒川町無職鈴木初江（三）を盗みの現行犯で捕えた。

初江は同時刻ごろ平市田町ハシモトヤ米店内で同市鎌田町二九飲食店業佐藤ナツさん（四）の前掛ポケットから現金三千八百円入りの財布をスろうとしたところをナツさんに見つかり平署につき出されたもの。

狂犬予防注射

磐城市では九日から十八日まで市内各地区で狂犬病予防注射を実施する。日程次の通り。

▼九日　上釜戸公民館、渡辺出張所▼十日　下川、泉公民館▼十一日　鹿島診療所▼十三日　住吉公民館▼十四日　永崎農協▼十五日　江名支所▼十六日　専売公社入口停留所、鹿島神社▼十七日　市役所▼十八日　市役所

研修旅行

四倉町婦人会では十五、十六両日一泊二日の予定で研修旅行を行う。参加五十名十五日午前六時五十四分四倉発、同七時四十五分着ときまで東京着、国会見学後バスで箱根に至り一泊、十六日は江の島、鎌倉に寄り帰町する。

国宝彌勒菩薩の入仏式

四倉町薬王寺の国宝彌勒菩薩は七万円をかけ東京博物館で補修中だったが、完成したので二日午前十時から同寺院で入仏式を行った。

矢の倉労組新役員

常炭鉱加盟の矢の倉支部ではこのほど定期大会を開き、次の通り役員改選した。

▼組合長　山田弘（再）▼副組合長　大沢留吉（新）▼書記長　門馬晃巳（再）

太平桜
大平酒造合資会社

○看護婦、家政婦の御用命は　電話三〇七番　平　看護婦　家政婦　斡旋所　労働大臣認可
○親切丁寧な看護婦、家政婦ご利用下さい　平市南町

魚河岸より　ネタ毎日入荷　酒喜庵寿司部　電一七一　一〇二

快鼻湯　蓄膿症、鼻カタル、鼻カゼ、頭重、肥厚鼻炎症、鼻汁加多症　その他鼻病一切　その他鼻病の為に記憶力減退の方々にも賞賛されております。いろいろの手当をしてもよくならない方は一度御試用下さい　水野薬局　平市一丁目一〇　電話六九九番　支店　好間村稲荷下

よせなべ　すき焼　松茸料理　釜めし　食道楽　紅小路店　電一〇二一　才槌小路店　電　七三七

衣料品の　於　鉄屋　平指定商　平市大町　電一七八八

秋の味覚　松茸の土びんむし　五〇円　伊勢松坂牛のすき焼　御一人前　二〇〇円　呑酒屋まるさ　平市中央通り　電一八二〇

HIFIとLPレコード　古山電気　平・二　電九七二

急募　三輪車演芸助手各一名　磐城市船引場一〇（電九三九）磐城清掃社

女子事務員募集　▽年令二〇才前後の方▽学歴不問　ソロバン三級程度の方▽なるべく旧平市内居住者▽希望者は十月五日午後一時に履歴書持参事務所までおいで下さい　委細面談　株式会社　平水産魚市場　平市六丁町二三　電四〇七・四四七

民族の地下足袋　運動靴　丸高　TEL649　○喜多流　謡曲　仕舞　お稽古日毎週月水金土【入会随時】　○幸流　小鼓　平市田町電二七　白土稽古舞台

魂を売ります　メートル法と共に　毎月三日、十三日、二十三日を特売日と定め　心底より謝恩という魂を売ります　◉タダでやってはお客さんが持って帰らぬので経費だけでも頂きます力　☆三日の特売品　◆甘露玉　四〇〇グラム　市価八〇円の品　三〇円　▽第一回　午前八時より十一時まで（これは奥様方に謝恩）　▽第二回　午後四時より六時まで（これはお勤めの方に謝恩）　注　悪い品ではありませんから品切れの折はお許し下さい　☆常磐線一安い店　菓子の　丸正　平市南町　電二三二

どんなに良い靴でも…　しばらく履いてみてからでないと本当の良さは　仲々解らないものです　後で「良かった！」と思われる靴をつくらせて戴く丈です　誠実と技術　靴の平和堂　平市並木通　ひかり座前　TEL・1794（呼）

柿は次郎くん　梨は長十郎氏　当地方名産の長十郎梨は今が一番おいしい時期なので毎日地方発送のご注文が殺倒していますまた静岡産の溢蜜西瓜もお見舞用に大変喜ばれております　○長十郎梨　箱詰四三〇円より　○溢蜜西瓜　一コ三〇円より　○次郎柿（愛知産）一コ二九円　金賜特売　薬唐滝苔百g二三円　藤越　小名浜　平市

新内記者のはなし

荒川禎二

上の上たる記事を忘るな

心に残る飯村社長の教訓

わたしが、いはらき新聞の平支局から宇都宮支局に転じたときのことだ。三十有余年前のむかし話である。

さて、その転勤辞令を貰いに出社したときのこと、社長の丈翁が、手づから茶を汲んでくれ

「君は、此の社、最年少の記者だ。そこでわたしの信條二ツを教えて貰いたい。

一つは、夢を持つことだ。わかい記者には誘惑が多い。然し、夢をしっかと抱いていたら、酒も、女も、金も、みんな蹴飛ばせる。夢を持ちなさいよ。夢を！

そのニは、記者としての心構だ。

九人の読者に、最大級の讃辞を受けても一人の読者にそしられたら、その記事は下の下だ。反対に十人中、讃えるものがなくとも、一人のそしりがなかったら、夫れこそ上上たるものだ。特ダネ勿論期待するところだが、どんな場合でも上の上たる記事を忘れぬ様にしてくれ給え、これ

た）茶を、あたり一面こぼし乍ら注いで、カラの茶わんをすすめる三十年前の姿をまぶたに映べ、翁の訓を尊常の心として、余生を新聞界に生きぬきたい。

（本社企画部長）

がわたしの信條だ」と、訓えられた。

引揚後事業の失敗から、再度新聞の飯を食う破目となったわたしは、今は亡き、丈翁の、見えぬ眼で（その頃の丈翁は視力を殆んど喪失していでくれ

読者の声

公営住宅の定期的補修を!!

磐城市営アパートで雨もりがひどいという原因から家賃不払いの挙にでているが、公営住宅全般を見ても、破損個所のない処がないというのが現状である。このほど平市胡摩沢の県営アパートに土木事務所の係員が、台風後の破損状態建築以来の不備な点などを調査に回った。大屋が家作を見回るのは当り前のことだが、乗角各方面で問題の多い公営住宅なだけに有難いことだ。破損程度が少い時に直ぐなおせば少い金額ですむのを、放りっぱなしにしておくから多額の補修費を一度に使うようになり予算とのいたちごっこを繰けるようになる。建物の長期使用の建前からも、毎年定期的な補修を行い住みよい公営住宅にして貰きたいものである。又風水害があった場合は管理人の申入れ如何にかゝわらず随時見回って補修するような親切心を持って欲しい。

（公営アパート住人）

学園だより

ダンササークル

平フォークダンスサークルでは十月五日午後五時から石島公民館でスクエア・ダンスの講習会を行う。

◇平市高久小学校では五日午前七時三十分から、同校校庭で校舎改築落成記念秋季大運動会を開く

◇平二小PTAでは二日午後二時から、同校に東京の童話家久留島武彦氏を招き、青少年不良化防止の講演会を開いた。

◇石島幼稚園では五日午前十時から、平二小校庭で運動会を開く

慶弔録

九月三十日届出

◇常磐市◇

【結婚】▼沼崎信義（天王崎二三二）松木郁二（勇）と大木トヨ子（四倉町一丁目二ノ三　繁二女）

【死亡】▼千葉コト（四六）＝三函二八▼白崎勇子（ニ五）＝日渡六（〇

◇磐城市◇

【出生】▼大竹敦（隼人一二八　功三男）▼小沢利憲（古滝七三　宣夫長女）▼小浜裕人（東京都北区稲付町五丁目　金吾次男）▼佐藤光子（築町一　光雄長女）

【結婚】▼堀越功（上町四六　キク長男）と鈴木美喜子（茨城県北茨城市大津町　鬼子太郎長女）

◇勿来市◇

【死亡】▼綿川夏子（ニ三）＝錦町馬場　▼木田アキ（七七）＝植田石塚町

民報映画案内

◇平市　七日まで

★世界館（七・一五）熱念の蛇（八・三〇）不敵な男

★東映劇場（六・四一）神州天馬侠三部　秋場所大相撲（八・二二）喧嘩太平記

★平館（七・〇〇）秋場所大相撲

男のブルース（八・一五）赤い波止場

★民劇（六・三〇）鯛雲（八・五〇）つづり方兄妹

★平新東宝（七・二〇）怪死美人の紛失（八・三五）ソ連脱出女軍医と偽狂人

★ひかり座（六・四五）思春期の感情（八・三五）悲しみよこんにちは（三日まで）

★聚楽館（六・三〇）秘めたる情事（八・二五）先生のお気に入り（八日まで）

◇常磐市湯本

★湯本座　夜六時三〇分　殺し屋ネルソン　狙われた娘

熱砂の女盗賊（四日まで）

★三函座　夜六時三〇分　抵抗する年令　息子の結婚　無鉄砲一代（七日まで）

★常盤座　夜六時三〇分　酔いどれ幽霊　海は生きている

旅笠道中（三日まで）

★中劇　夜六時三〇分　夕月城の歌姫　世界の母　母の曲（四日まで）

◇磐城市小名浜

★国際　七日まで　花の慕情　息子の結婚　おトラさんのお化け騒動

★東映　青い乳房　銀座の砂漠　禁じられた唇

★磐城座　満月かぐら太鼓　紅顔無双流忍術御前試合

★金星座　坊ぼん罷り通る　浮世風呂　彼奴は誰だ

★銀星座　今は死ぬ時でない　嵐を呼ぶ銃弾　人獣の敵（六日まで）

◇勿来市植田

★菊多館　夜六時　新選組　亡霊怪猫屋敷　嵐を呼ぶ猛獣（七日まで）

★うえた館　夜六時　渦き　女狐屋呂（四日まで）

今夜のナイトショウ

☆東映劇場（一〇・一〇）白虎二刀流（三日まで）

100人の店

「色気とはどんなもの」ときかれた三田小路「田園」のマダム

ことくしげちゃん〃は即座に「色気とはしぼり出すものではなくて、にじみ出るものなんですって。もっともわたしは色気なしの女ですけどね」と。にじみでるというのは自然に発散するものという意味なのだろう。意識的に出そうとするのはコケット（媚び）ということになるか。さて色気とはなんぞやということになるが、年頃になってつく色気と、油のってきたころの色気と、色気も成長する。たとえば、つぼみよりも開花のころが花の色香も最高となる。白バラには白バラ独特の色香がある。ボタンやゆりにしても同じだ。同じ花でも手入れ、つまり洗練されたものと粗野なものとは違う。粋な色気は分囲気をつくり、接する人を酔わす。その容姿、仕草、アクのある発言、あの目つきや笑顔…それだけで酒のかも量をまさせるカクテルの味。色気は食い気と同じで、誰にでもある精気

（龍人）

ラジオ

2日

◇NHK　第一　1040KC

7・27　水害助けあい　野村秀雄

30　話の泉（ゲスト）桶谷繁雄　堀内敬三　渡辺紳一郎

8・00　落語「牛の丸薬」桂小文治▼俗曲　赤坂小梅（三味線）豊吉▼落語「甲府イ」春風亭柳枝

9・15　ドキュメンタリー・ドラマ「落穂拾いの記録」❶

40　就職戦線のなやみあり

◇NHK　第二　1540KC

7・15　漁村「水産ニュース」ほか

30　小説「蟒の町のマリア」❸▼国際文通週間を控えて

8・05　教養特集「120万人の就職」石坂泰三　後藤浩　大浜信泉　遠藤湘吉（司会）小林アナ

9・00　歌劇「トスカ」❷（プッチーニ作曲）砂原美智子　アリゴ・ポーラ　宮本良平ほか

◇ラジオ福島　800KC

7・10　録音ニュース

30　みんなで聞こう（司会）柳家金語楼　小桜京子ほか

8・00　ダンセット歌謡玉手箱

30　お好み演芸会

9・00　平凡アワー

30　「花は咲かず」97　津村悠子ほか

テレビ

NHK

7・15　劇「バス通り裏」

30　TV映画　空想科学劇場「砂漠の生存者」B・ベネットほか

56　劇映画「唐人お吉」山田五十鈴　細川ちか子　さが三智子ほか

9・38　短編映画「日本原子力研究所」（USIS提供）

シネマスコープ総天然色

法律なき町

ショエル・マクリー
ヴェラ・マイルズ主演

西部史上にその名も高きワイアットアープの若き日を描く波乱の活劇巨篇!!

コロムビア総天然色シネマスコープ
猛獣映画巨篇!

オドンゴ

ロンダ・フレミング
マクドナルド・ケリイ主演

55円　3日ー6日

ひかり座

WIN-OLA
SOFT DRINK
本邦唯一の純良コーラ

今宵をたのしく

横造品に御注意
御買上げの節はハッキリとウイン・コーラと御指定下さい
特に喫茶店で内容の違う場合もありますから御注意下さい

美しい星空の下で
ロマンチックな南国の味！
ウイン・コーラをおたのしみ下さい

秘果コーラ油を主成分として
オートメーションシステムにより
衛生的に生産される
ウイン・コーラは
世界的な全果油飲料です

あなたの若さと健康をまもる
青春のシンボル
ウイン・コーラをどうぞ！

美と健康の飲料
ウイン・コーラ

東京・千駄ケ谷
株式会社 日米通商公社
電話（40）0554.3665.4659