夕刊 いわき民報
発行所 平市田町63 いわき民報社 社長 野沢武蔵 編集部 電381 広告専用電1222
夕刊 昭和33年10月7日（火曜日） 第3802号
いわき民報 昭和25年2月28日 第2233号 昭和33年6月1日 第三種郵便物認可
夕刊（1）（日曜日除日）

冷凍罐詰工場建設を促進

11日 県漁連役員会で具体的協議

県漁業協同組合連合会役員会は十一日午後一時から平市材木町同漁連会議室で開くが、当日はオブザーバーとして諸橋平市長、同鰯岡観光課長が出席、三十一年来持越しとなっていた平冷凍冷蔵罐詰工業の三十四年度着工促進について具体的協議を行い、農林中金八千万円の三十四年度融資運動に乗り出す。

同冷凍冷蔵罐詰工場建設は総工費一億円が見込まれているが、このうちの地元出資金二千万円は三十二年度六月平市会で二千万円の予託を終え、県漁連も五百万円の出資金を準備、残る五百万円は猪狩四郎氏より同氏所有の鰭宮町二千八百五平方㍍の寄付申出があって地元出資金は一年前から準備完了している。問題は八千万円の農林中金貸出金であるが、国会選挙などでお流れとなった。その後、冷凍工場は小名浜に新設すべきだという磐城市側の要望があるが、県漁連としては平―小名浜線の貨通能力を持つ大工場。

木（かえで二本、もち三本）庭石八十五個が他に処分され、その他の松、やなぎは幼稚園や、湯本一中に移植されたが、財産区議会はこれらの樹木や、庭石は区有財産であり、これを市長（区会管理者も兼ねている）が無断でしかも無償で処分したのは不当であるとこれが対策について六日午後一時から財産区協議会を開いた。この結果庭石や樹木は財産区の所有であることを確認し、折笠、庄司、白土、会成、大塚の五氏で評価委員会を設け、評価のうえ処分をうけたものから評価額の支払をうけることにした。この評価に対し不服とした場合などの時は物件の返還を要求する態度を明かにした。

文通週間で原水爆禁止強調

平郵便友の会

十月五日から第二回国際文通週間が催されているが、平郵便友の会（会長大泉エツ子氏）ではこの期間中、原水爆禁止アッピールを同封し、ペンフレンドを通じ国内は勿論のこと全世界に原水爆禁止を呼びかけることになった。平郵便友の会は高校、中学生五十名が集って昭和二十八年結成され、手紙を通じて国際間の理解を深めるとともに世界平和の確立に貢献しようと毎月一回会を開き、国内、広くは世界各国のお友達と交通しあっているが、国際交通週間に因み世界の大きな問題となっている原水爆禁止を押し進めるため、特に期間中は原水爆実験を止めるよう呼びかけることになり、手紙の中に「原水爆禁止アッピール」を入れることになった。

石城事務所で開所式

一日から発足した県石城事務所では十四日午前十時から同事務所会議室に関係者二百五十名を集めて開庁式を開く。

報償金を改正

平納組で協議

平市納税貯蓄組合連合会（会長多田井栄次郎氏）の役員会は九日午後一時から市役所会議室で開き、役員改選、地区別組合長会の開催日を決めるほか、十一月から納期の遅れたものには出さなくなる報償金の改正について協議する。

車台、終戦時の12倍

平市 バイク千五百台も

平市自家用車組合調べによると十▼大型トラック三百台▼小型四輪トラック三百五十台▼三輪車五百台▼軽自動車四百台▼乗用車六十台となっており、終戦当時の昭和十五年には三百五十台で、トラックと三輪車だけだった。戦前に無かった小型四輪車の増加が目立ち、商用に軽自動車（スクーター、オートバイ）の使用が多くなった。また乗用車を持つ人も出て来た。いちじるしい変化は原動機付自転車の出現で、実に千五百台以上にのぼっている。

石城社会福祉連協開く

石城福祉事務所では八日午後一時から平市役所委員会室に各市の福祉事務所長と社会福祉協議会長らを集め、石城地方相双福祉連絡協議会を開く。これは県事務所が一日から発足、民生課が新設され、七カ町村のほか五市が管轄内に含まれたため、その事務分担について検討し、いわき福祉協会から申入れのあった特殊施設の寄付申入れについても協議する。

常磐線電化工事着工

一日から 平までの完成、36年秋

旅客列車は全部電車

常磐線の電化は十月一日から着工したが、関東支社では取手―水戸間の用地買収や支障となる跨線橋などの改修に乗り出した。今年度中には平―水戸間のトンネル改修電話庫の設置にも一部着手する計画を進めている。上野―水戸間の地上設備の完成は三十五年夏ごろで、開通するのは同年秋ごろを予定し、平まで開通するのは三十六年秋ごろの計画である。またこの電化には交直両用機関車が採用され、取手―藤代間に我が国初めて、の車上切換えセクションを設け、列車は走りながら自動的に切換えられるようにしてある。まだ藤代友部、日立、植田の各駅にはそれぞれ無人変電所を設け、交流電化による誘導障害を防ぐため、国鉄の通信線はケーブル化される。常磐線上野―仙台間（三百五十七・四㌔）は百七十七億五千三百万円の膨大な工費をかけ、今年度は第一期工事として取手―水戸間には必要に応じて区間電車も運転されるようになる。また平以北に行く直通列車は平まで電気機関車でけん引し、貨物列車も田端―平間は電気機関車を利用する。なお予算は電気機関係五十九億五千三百万円、施設関係十三億九千万円、トンネル改修十九億五千万円、電車機関係八十四億六千五百万円の計百七十七億五千三百万円。

庭石などは財産区の所有

常磐市に申入れ

常磐市の新庁舎建設着手によって古い市役所玄関前にあった樹

サンマ大漁で底抜け相場

小ダコもキロ当り三円

磐城

七日朝、磐城市ではサンマの大漁で相場が大幅に下落した。この影響で底引漁も買人気が全くなく、ほとんど捨値同様で取引された。小名浜港では二十四隻の漁船が千百トン（二十九万七千貫）中ノ作港三隻百トン（二万七千貫）を加えると、この朝だけで実に千五百七十五トン（四十二万四千貫）のサンマが水揚げされたワケで、このため値段が暴落、キロ当り十三―十四円（貫当り四十八円八十銭―三十一円三十銭）というバカ安値を示した。

平の経財界も合併に一役

各市町村に呼びかけ与論結集

平商工会議所週常議員総会は六日午後二時から同会議室で開き、三十二年度経過報告、商工会館建設資金（四百九十万円の不足）などを協議したのち、常磐地方総合開発と市町村合併促進に対する経財界人としての態度を協議したが、五市合併に限定せず大きく五市七町村の総合合併を図ることは常磐地方総合開発の大前提になることに意見が一致、同会議所としては磐城、常磐商工会議所などにも呼びかけ〝常磐総合市町村合併促進期成同盟会〟（仮称）の民間団体結成の腹案を練り、全市町村に呼びかけるなど促進助成の役割を負うことになった。合併要綱案は次の通り。

決議　地方商工業会や一般住民の公正な与論を結集し、総合的な経済発展と社会福祉の増進を目的とする商工会議所本来の使命に依り、われらは〝常磐地区市町村大合併の急速なる達成〟そして常磐地方総合経済力の飛躍的発展への実現運動が即時展開されることを要望する。

寸言

▼冬のような寒さである秋晴れは四、五日だけぬと期待できぬという。毛糸屋は大繁昌か。

▼平の経財人が五市合併に一役買い、各市町村に協力方を呼びかける。与論喚起の上にも結構。

天気予報

お好み食堂 玉半 提供（小名浜測候所発表）

【今晩】北東の風、くもり。
【明日】北風、朝晩はくもりで小雨の降るところもあるが、日中は晴間が出る。海上 今晩明日とも風波がやゝ高い見込み。

弘源寺で伝導映画の夕

平市鎌田弘源寺主催の曹洞宗伝導映画の夕は九日午後七時から同寺本堂で開かれる。漫画本山紹介映画の「こゝに道あり」「ビルマの竪琴」が上映されるが入場は無料。

常磐で消防団秋期検閲

常磐市消防団秋期検閲は九日午前九時から湯本一小校庭で行う。この席上副団長能田留寿氏が辞任したので感謝状を贈呈する。後任副団長は佐藤一雄氏。

福島丸出航

磐城市下神白、県立小名浜水産高校の遠洋漁業実習船福島丸（二五〇トン）は六日、第三次航海としてミンドウエイ海域向け小名浜港を出港した。

同船は七月初旬から豪州東海域でマグロ操業にあたっていたものので、同航海ではマグロ七万一千二百五十キロを満船して九月十六日は神奈川県三崎港に水揚げし十月四日に母港に入港したもの。

「常磐炭鉱節」登門会に出演

平事務所店会では九月七、八日青森市で開かれた第六回日専連東北大会で花柳登代蔵師振付けの「常磐炭鉱節」を発表して大好評だった。ところが地元で発表のチャンスがなくメンバーはその機会を狙っていたが、二十六日平市公会堂で開かれる花柳登代蔵創作舞踊発表会「登門会」に特別出演することに決った。

古い信用と新しいモード CHOYA 蝶矢印 ワイシャツ 中野洋品店 電二一番五二
貴女に心から奉仕する ハリウッド美容室 平市 電話1327番
賞金五千円呈上 二十七日より前二時から同五時までの間に白鳩十五、六羽が盛難にあいましたのでお心当りの方はお知らせ下さい。 湯本の 百両
改装開店 7日から 天高く馬こゆる…味覚の秋 食欲の秋 「めしと酒の店」 平になべニギリめしとケンチン汁を始めました 花はる 平市三田小路 電1802
コゼット カラークリーム 液状ファンデーションから時代は固練に変りました 御旅行に便利な… 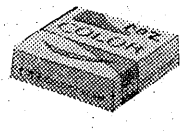 ポケットファンデーション 容量一〇㌘ 定価二〇〇円 あこう 平市銀座街 電44
全国清酒品評会 優等賞受領 したしまれている うまい酒 松の友 醸造場 平市 豊田酒造 電草野
暖かく熱いうどんの想いやり うどんを最もおいしくお徳用に召上るのは先ず水に浸けて生麺化し熟うで数分がコツと云われていますが新入荷の須賀川名産の麺類はいずれも好評です ○丸三うどん 一把 一九円 ○須賀川ひも川 〃 三〇円 ○カレーうどん 〃 三〇円 水曜特売 ツナハム 藤越 小名浜 平市

婦人民踊大会
チーム紹介
飯野婦人会

得意の「相馬盆踊り」
ピッタリ呼吸合う好チーム

谷川瀬、上、下荒川、中山、上高久、小泉、吉野谷、北白土、南白土の九地区の旧飯野村をその範囲とする飯野婦人会は、現在会員は三百六十名。育ての親は元飯野小教師の橋本ミナさん（ま）で現会長の鈴木ヨシさんは橋本さんから三年前に引継いだ二代目会長。この婦人会は戦前の昭和十二年発足した国防婦人会が、戦後そのまま婦人会と名称を改めているだけに、その協力ぶりは根強いものが今なお残っている。会員のなかで最年長者は六十二才、最年少者は二十七才で、四十―五十才までの人が大部分を占めている。会員の七割は農家の主婦だが、何か集会があるごとに「またか」といっていたダンナさんも、今では心良く承知してくれるように理解が深まり協力的になって来た。

文化講座には他人より知識がおくれては恥だと、その出席率は増える一方で、農村文化向上の一助ともなっている。なかでも県生活改善モデル地区北白土部落は、生活改善運動が着実に進められ、現在では部落の七割が台所を改善し、全戸家計簿の記帳によって家庭内の親しみを深め、模範的な営農をしているのは衆知のとおり。また南白土、上高久、北白土では日用品の共同購入によって得た純益のうち二万円を、今春完成した北白土青年研修場の内部施設に当て、上高久では八戸が協議の上、二十九年七月から「卵一日一個貯金」を始め、約十二万円の貯えが出来た。このほか各部落ごとに郵便局から簡易保険集金の委託を受け、毎月集金した礼金も全部貯金。会の費用や特殊施設を婦人会で負担する際の寄附金などに使用している。

×　×

一般に踊りが普及し始めたのは三年前からで、平五小の運動会には百四十名もの会員が校庭も狭しとばかりに踊りまくる。盆踊りはもっとも得意で、「じゃんがらぼやし」や「花笠音頭」もその一つ。楽しみながら踊る呼吸もピッタリ合う絶好のチームワークで、出演の「相馬盆踊り」を練習する会員らは真剣そのもの。出演するメンバーは次の通り。

【写真は「相馬盆踊り」を練習する飯野婦人会】

▼平工　山内真夫、吉田健二、坂本弘勇、菅波淳、岡田喜勝、山野辺善勇、石井節夫、佐藤良輝、神谷敏夫、高萩織平、加藤フク、村田マサ子、塩キクヨ、遠藤ヨシ子、村田千代子、江尻シノ子、鈴木静子、江尻カツ子、鈴木ウメ、白土タケヨ、馬場サト江、橋本トク、鈴木武子、山崎ナミ、森山タマエ

水揚量と魚価
多く金額少い
サンマ集計

磐城市小名浜漁協組では九月中に於ける小名浜港のサンマの水揚量を集計中だったが、この程次の如くまとまった。それによると水揚げした漁船は百隻で、三百十三万五千三百六十一キログラムで金額にすると六千三百六万二千円、平均魚価はキロ当り二十円強だった。昨年は八十四隻で二百六十五万六千八百五十七キログラム、六千三百六十九万二千円、魚価平均二十四円だったので、今年は昨年より入港船と水揚量が多く金額では魚価が安いため反対に少なかった。

八茎鉱山の採用試験合格者

来春就職する高校卒業生の紹介業務は九月十日から全国一斉に開始されたが職安紹介による四倉町八茎鉱山の採用試験は九月二十、二十一の両日四倉高で開かれ、福島、郡山、会津若松、水戸、地元などの各地から百五名が受験し、二十七名が合格した。このうち地元からは六十格外の十八名が合格している。郡内関係の合格者次の通り。

▼四倉高　佐藤吉弘
▼磐高　木村雅好、松本節夫、鈴木国雄、小林健三、新妻勝成、竹内健、鈴木久

安心できる買い物
常磐市で商店サービス強化運動

磐商工会議所は一日からの全国一斉に実施するもので、電気を正札販売、正量販売、品質表示の三点において一日から三十一日までの二十二日間行事をすすめるが、期間中の行事はつぎのようである。

❶市場調査（正札販売、正量販売、品質表示実施状況調査）❷優良商店の表彰❸会議所内に買物苦情相談所設置❹スライド映写による店主、店員に対する経営指導❺ネオンアーチ看板、ポスター掲示などお強化運動モデル店の指定、商店サービスコンクール参加の希望店は九日までに会議所に申込むことになっている。

市況

（単位・一キロ＝円）

魚類

（六日午後―七日正午）

七日は各港ともサンマの大漁がつづき、とくに小名浜では

【小名浜】
▼サンマ　百十万キロ　一三一
〇▼ギス　五十万キロ　五五一
三▼タコ　一万キロ　五五―三五
▼ドンコ　一万キロ　二〇―七〇
メヒカリ　五千キロ　一〇―七
▼小ダコ　二千キロ　三〇―四〇
ロ　千キロ　六〇―八〇
五百キロ　八〇―五〇
【江名港】
▼サンマ　十万キロ　一三・七〇
一二・五〇
【中之作港】
▼サンマ　三〇万キロ　一三・五
〇―一三
【小名浜】
底引二十五隻
▼サンマ　百十万キロ　一三一
〇▼ギス　五十万キロ　五五一
三▼タコ　一万キロ　五五―三五
▼ドンコ　一万キロ　二〇―七〇
メヒカリ　五千キロ　一〇―七
▼小ダコ　二千キロ　三〇―四〇
ロ　千キロ　六〇―八〇
五百キロ　八〇―五〇
【江名港】
▼サンマ　十万キロ　一三・七〇
一二・五〇
【中之作港】
▼サンマ　三〇万キロ　一三・五
〇―一三

サンマの暴落によって底引ものの買人気がない。

【小名浜】
底引二十四隻
▼サンマ　百十万キロ　一三一
〇▼ギス　五十万キロ　五五一
三▼タコ　一万キロ　五五―三五
▼ドンコ　一万キロ　二〇―七〇
メヒカリ　五千キロ　一〇―七
▼小ダコ　二千キロ　三〇―四〇
ロ　千キロ　六〇―八〇
五百キロ　八〇―五〇
【江名港】
▼サンマ　十万キロ　一三・七〇
一二・五〇
【中之作港】
▼サンマ　三〇万キロ　一三・五
〇―一三

サンマ船二十四隻
▼サンマ船九隻

入荷少なく買人気活発、相場は続進、好況。

野菜（単位＝円）

▼ホウレン草　二〇―一三〇（東）
三〇―二〇〇（〃）
▼白菜　五五―一五〇（〃）
▼キュウリ　三八―二五〇（〃）
▼ナス　一三―四〇（〃）
▼ニラ　四〇―三〇〇（〃）
▼ニンジン　三〇―一五〇（〃）
▼ゴボウ　三〇―二〇〇（〃）
▼エダマメ　一〇―五〇（〃）
▼ヘラナ　三五―一五〇（〃）
▼大根　五〇―三〇〇（〃）
▼ネギ　二五―一〇〇（〃）
▼タマネギ　四五―二五〇（〃）
▼キャベツ　二〇―五〇（〃）
▼サツマイモ　一五―一〇〇（〃）
▼ジャガイモ　三五―二五〇（〃）
▼キリイモ　三五―一〇〇（〃）
▼サトイモ　二五―一〇〇（〃）
▼ヤマトイモ　八〇―五〇〇（〃）
▼ネショウガ　四〇―二五〇（〃）
▼ハショウガ　三〇―二五〇（〃）
▼レンコン　八〇―七〇〇（〃）
▼モヤシ　三七〇（〃）
▼クリ　一〇〇―七〇〇（〃）
タマゴ二二・五〇―七・五〇（コ）

果物（単位＝円）

▼ナシ　四〇―五〇（キ）
▼ブドウ　六〇―四〇〇（〃）
リンゴ　四〇―一五〇（〃）
イチジク　七〇―二五〇（〃）
カキ　三〇―一〇〇（〃）
ミカン　五五―五〇（〃）
（丸栄市場調べ）

海工組

さくら人形講習会　常磐市湯本表町桶形講習会　高等洋裁学院は十日から十七日までさくら人形講習会を開く。講師は大倉好子氏、材料費、講習料とも一千六百円、申込み受付中。

大丸ガレージ　平市長橋町大丸ジ申込受付　タイヤ部わきに建築中の大丸モータガレージでは利用申込み受付け中。収容能力は五〇台。

株ざんまい
相場判定は中ごろ

今日前場は期待から大型優良株に大証券の積極的な買物が入ったのと、日立、東芝、新重工、古河電工、久保田などが新高値を更新した。一方品薄優良株の方は動意をみせず、昨日急伸した大日本印刷、凸版、本田技研などは保合に終っていた。金融緩和はますます現実化しており、二十七年当時に比べると電力株を始め一般低位株がそろって急伸しており、今度の相場についても当てはまるだろう。しかし現在は名儀書換による品薄傾向もあり、株券が出回る十月十七、八日ごろになって本年末の相場の動きが推察出来よう。

（磐城証券提供）

白昼を忘れた男

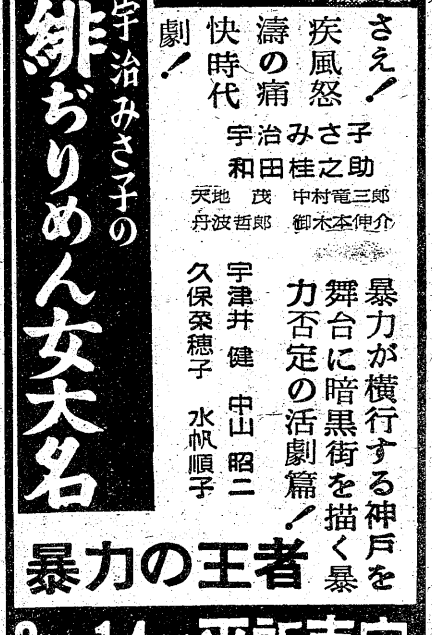

8▷14日　平新東宝

明8日より上映　平館

DPはタナカ
クリーニング
洗張・随水
小松崎
平館前電1343

南国ぶと呼び
夢の色味を香と覚……
コーヒー
40円
★モーニングサービス★
毎朝7・30―11・00
トースト付　40円
レストラン
パール
平・三田小路　電1388

8―9日　2日間　大映カラー　大映スコープ
出た！銭形平次捕物控！
鬼火灯篭
長谷川一夫　淡路恵子　阿井美千子
香川京子　岸正子　黒川弥太郎

10―11日　2日間　東宝スコープ
溶ける美女！襲う液体！雨の深夜に怪事件続出！怪奇スリラー巨篇
美女と液体人間
佐原健二　白川由美
総天然色　小沢栄太郎　千田是也

12―14日　3日間2本立
金もいらぬ月のなぎさで知りそめた恋の味
歌謡恋愛篇
日活スコープ
星は何でも知っている
キドシン　岡田真澄　丘野美子
平尾昌章
ちやっきり金太
三木のり平　有島一郎

★以上で今年のナイトショウを終ります　ご声援有難うございました

毎夜10時10分
東映

鳥肌立つ赤い募金

お願いしまーす……馬耳東風

〃赤い羽根〃共同募金は一日から三十日まで全国一斉に始まり、平市でも本年度割当分百七万八千円の募金を行っているが、六日現在の募金額は五万二千八百六十円と滑り出しはあまりよくない。このうち大半が区内ごとに募金され各地区婦人会が婦人活動の一つとして百別に募金、街頭募金も平むつみ会（未亡人会）会員といずれもお母さんたちの手で行われている。しかし街頭募金は「お願いします」と呼びかけても十五人に一人の低調な募金率で、街角に立つむつみ会員は「情けなくなる」と国民助け合い意識の欠乏を嘆いている。それでも五日の日曜日は一日で八千四百四十六円の募金高をあげ、家族連れの募金が多いようだ。

こうした現況に平福祉事務所では昨年度割当はこえ七万円も少なかったが、福島整肢療護園、平陽保育園、鹿崎保育園、平成保育所、は保育所など五十二万二千八百円が配分されている。二十二年開始以来十一年目になるが、募金協力をするよう要望している。

【写真は街頭共同募金と平仏教会の托鉢】

托鉢デモ？は大モテ

平仏教会では七日、僧侶七人が〃共同募金にご協力下さい〃と大ブラカードを掲げ平市内を托鉢して歩いた。街頭募金の低調さと対照的に、こちらの方は顔馴染でもあり信仰を通じて布施の成績は上々すべて共同募金に贈られる。

ここしばらく低音ブーム
高い青空は四、五日後

こゝ数日来めっきり気温が下り、十月末ごろの冷い空気で街行く人の中にはオーバーをきていた人もあった。

小名浜測候所の話によると七日朝の最低気温は十三度二分で、平年気温十六度六分に比べて三度四分も低かった。これは本州の南部に前線帯があり、高気圧が本州北部をおゝい、北高南低の気圧配置になっているために、石城地方は北ないし北東の風が吹き込みれはない。

しばらくはこの低気温が続き秋晴れの良い天気となるのは四、五日後の見込み。また降雨量は四十㍉（五日正午―七日正午までこで大雨になる恐

日水で立入禁止仮処分

会社再建計画から従業員三百二十名を指名解雇、これに対応して組合側は解雇者を強行就労させ注目されている磐城市高山日本水素小名浜工場では七日、解雇者の立入禁止仮処分を地裁平支部に申請した。これは会社側が解雇者の工場内立入を業務命令で禁止したにもかかわらず、組合側が一日から解雇者三百二十名を強行就労させ、今後賃金問題その他のトラブルを起さないためにも仮処分申請の強行措置をとったもの。

組合では身分保全
仮処分を申請

会社側の仮処分申請に先立ち日本水素労組では六日、地裁福島支部に解雇者三百二十名の身分保全仮処分を申請、会社側の立入禁止対応策をとった。裁判によっていずれかに判決されるが、組合側では敗訴の場合は長期ストで対抗するていたもの。

売春第一号
常磐市の女中

常磐署は六日、常磐市湯本字三函五七料理店〃美野屋〃経営者阿部みよ(四)を売春法違反容疑で捕えた。阿部は本年三月特飲店から料理店に転業したが、もと接客婦十人を女中名義で雇い、美野屋ほか市内の旅館で売春をあっせん、一人当り二百円前後の手数料をとっていた。常磐市では売春第一号。

バーテンを刺す
さしみ包丁で

常磐市の飲食店バーテン、市原伸彦(三)は五日午後九時ごろ同市三函二八城一西無職前科三犯二瓶伸彦(三)二パートロッコでバーテンの田代勝美さん(三)（水野谷竜ノ尾一四一西無職前科三犯二瓶伸彦(三)は五日午後九時ごろ同市三函二八二パートロッコでバーテンの田代勝美さん(三)（水野谷竜ノ尾一四〇）にささいなことからいんねんをつけ、調理場にあったさしみ包丁で田代さんの左胸部を刺し二週間の傷を負わせ、傷害現行犯で常磐署に逮捕。

四倉で敬老会
木村翁が謝辞

四倉町、同町社会福祉の協議会、同婦人会連合会の敬老会は七日午前十時から四倉小学校講堂で開いた。七十五才以上の該当者三百九十一人のうち二百五十人が出席、鈴木町長が参会者の長寿を祝ってあいさつ、これに対し木村清治翁（九）が壮者をしのぐ元気な姿で謝辞をのべた。ついで八十八才以上の鶴岡好之助さん（もち二十二人に県の敬老年金を伝達、本年はじめて九十才になった赤塚ツルさん（新町）鈴木トメさん（同）佐藤マスさん（玉山）の三人に座布団を贈った。終って四倉町婦人会の手踊などに老人たちは手を打ってはしゃいでいた。

児童模型飛行機競技会
12日 平商校庭

いわき模型飛行機クラブ主催の第四回全日本学童模型飛行機競技大会平地区予選は十二日午前九時から平商高校庭で行う。参加資格は小、中学校児童生徒で、機種はゴム動力機A級（小学生）同B級（中学生）の各一種。また競技機の基準は小学生が一本胴で、ゴムは胴の外に出たもの（機体の長さはプロペラ、尾翼と空転装置まで五十㌢、中学生も一本胴でゴムが胴の外、機体の長さは五十㌢以上同予選優勝者は十月十九日郡山市日大第二学部グランドで開かれる県大会に出場出来る。また県の優勝者はさらに十一月二十三日東京都多摩川オリンピア球場で行う全国大会に出場する。

赤痢保菌者

平保健所では五日真性赤痢で隔離された磐城市隼人会社員石見庶さん(三)の家族六名について検便を行ったところ、長男敏一ちゃん(三)が七日赤痢保菌者と判り隔離された。

磐城地区中体
連駅伝競走
十九日の予定

年中行事の磐城地区中体連駅伝競走は十九日午前十時から行う（予定）。コースは勿来二中（関田小沢冷凍KK前国道）四倉中学校間の三十八・五キロ参加校十四、一校十名あてで、一日四十名の選手が出場する。

朝妻順正氏

（常磐市議）常磐炭鉱磐城鉱業所監理課長朝妻仲治氏(厳冬)五日夜八時常磐市辰ノ口二五の自宅で死去。八十七才告別式は八日午後二時から自宅で

学園だより

◇平商では十一日午前九時から同校庭で体育大会を開く。雨天の時は十四日に延期。

◇平二小では十日、児童らの算数進級テストを行う。

◇平二中では十六日、同校で文化祭の作品展示会を開く。

◇平二小では六日、東京から大場警一を講師に招き、器楽の指導を受けた。

◇平二小では十一日が開校記念日に当るので、児童らの愛校心を養うため校内の大掃除を行う。

稲作研修会

三和農業改良普及所では十五日午前十時から同所に二十五名が集って研修会を開き、山村の稲作と営農のあり方について協議する。

観光地の防犯
警戒実施
平署で毎日曜

紅葉シーズンに入り平署では十二日から十一月九日までの毎日曜日管内観光地の防犯警戒に当ることになった。このため同署では水石山、瀬戸峨廊、玉山の各地に臨時派出所を設け、二十三名の署員を駐在させて暴力事犯の取締りを行う。

舌たらずで取調べ遅れる
牛乳とおもゆだけ食う

平支部に送られ、支部長桶口直吉検事係りで七日から取調べが始められた。田村は被害者に舌をかみ切られているため、思うようにしゃべることが出来ず、調べが遅れている。一方拘置所では飯が食べられない田村のため、牛乳とおもゆを与えたが、七日朝には牛乳二本とおもゆを少々食べ、六日夜も割合良く睡眠をとっていたので元気だった。

女土工殺し

常磐市の針生とくさん(三七)殺し犯人田村道男(三)＝北海道網走市宮町生れトビ職＝は殺人並びに暴行未遂の疑いで六日常磐署から地検

農耕研究発表会

勿来市植田農業倶楽部では十一日午後六時から植田公民館で農耕に関する研究発表会を開く。

鉄線ドロ

内郷署では六日午後内郷市綴町一ノ坪採炭夫星

自転車をサギ横領

勿来署では双葉郡浪江町大字坂下五添天岡崎武士(三七)を詐欺横領の疑いで指名手配中のところ六日午後零時三十分ごろ磐城市内で逮捕した。調べによると八月二十二日午後一時頃勿来市植田佐藤町ユタカ建設KKの舗装工事現場に行って、知り合いの鈴木京子さん(三七)に対し小名浜に行ってくるまで自転車一台（時価一万五千円）を貸してくれといってだましとったもの。

花柳登代蔵創作舞踊発表会
出演者、番組決まる

花柳登代蔵創作舞踊発表会「登門」（六日夜の部）は二十六日平市公会堂で昼、夜二回開かれるが、番組と出演者が左の通り決った。

（昼の部）◇第一部

▼島の千歳＝花柳登代文、花柳登代奈美、花柳登代寿美、花柳登代子▼流星＝花柳登代晴▼山うば＝花柳登代栄▼花と柳＝登柳会一同▼石橋＝花柳登代文二花柳登代鯉、花柳登代晴、花柳登佐代

◇第二部▼灯台鬼＝花柳登代蔵と門下生一同

（夜の部）▼第一部▼年増、獅童＝花柳登代奈美▼かさね＝花柳登代奈美、花柳登輝和▼花と柳＝登柳会一同▼ひょうたんなまず＝花柳登代蔵、花柳登佐代

◇第二部▼灯台鬼＝花柳登代蔵と門下生一同

番組のうち島の千歳、ひょうたんなまず、石橋、花と柳は発表会のために花柳登代蔵師が新しく振付けたもので、灯台鬼は新作であり、花柳登代蔵一門の総出演で期待されている。会員券三百円。

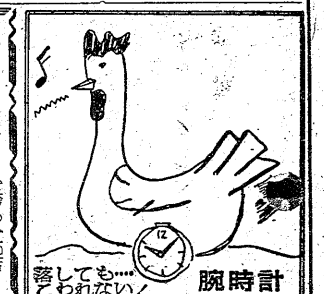

ムードミュージックを誇る一流店
ゴールデン ルーム 純喫茶
女店員募集
出前迅速
腕時計
各社テレビ・ラジオ・電蓄
各社LP・EP・レコード
ヤマハ・トンボの楽器
金光堂
平市五丁目電195

魚河岸より ネタ毎日入荷
酒喜庵 寿司部
電七一 一〇一

お知らせ
工事中は何かとご不自由をおかけ致しましたが本日より営業致して居りますから倍旧のお引立ての程お願い致します
甘太郎焼 真根井菓子店
平市ぎんざ 電二〇三五

耳鼻咽喉科
高柳医院
高柳博明
平駅前電一一三

自家製家具の
すみたに
平市土橋通り 電二一一二

厚生医療指定病院
財団法人 竹林病院
本院 平市十五丁目二十米通 電六〇八・八一二
分院 平市小太郎町市役所前 電一二七四

営業案内
スライド 沿線広告 店内装飾
アドバルーン サンドイッチマン
ご用命は…常磐広告社
平市三十米通り 電四四七

○看護婦 家政婦の御用命は
電話三〇七番 平 看護婦 家政婦
労働大臣認可
○親切丁寧な看護婦、家政婦ご利用下さい 平市南町

肛門科 外科
上田醫院
平市南町（平局裏通）
電話二九番

日刊（除日曜）1カ月金100円一部五円　（第三種郵便物認可）　いわき民報　夕刊　昭和33年10月7日（火曜日）第3802号（4）

ラジオ　7日

◇NHK　第一　1040KC
7・30　イタリア賞受賞記念の夕　受賞の模様　受賞作品「言葉と音楽の為の三つの形像」❶黒い絵画（武満徹）❷不死馬（林光）❸忘れられた人生（入野義）
30　お笑い三人組「のり巻ありますの巻」田代百合子　猫八
9・15　民謡をたずねて　小唄勝太郎　新橋梅寿　赤坂小菊
40　時の動き「むしばまれた少年たち」
◇NHK　第二　1540KC
7・15　漁村「真珠養殖を学んで」
30　若い世代へ❶「にんじん」❷図書「友情」解説瀬沼茂樹
8・05　教養特集　座談会「農業改良普及事業をめぐって」　司会堀越久甫
9・00　舞台中継（砂防会館ホール）「狐とぶどう」（ギリエルメ・フィゲレイド作）
◇ラジオ福島　800KC
7・30　お笑い街頭録音　司会コロムビアトップ・ライト
8・00　山本富士子アワー
30　森繁千一夜「空想博物館」
9・00　三平の歌床や　林家三平　鳳八千代
30　連続ドラマ「犯人を挙げろ」宿直室の殺人事件（前編）作　長谷川公之

テレビ　NHK

7・15　劇「バス通り裏」十朱幸代　谷川勝巳ほか
30　ゼスチュア　水の江滝子　柳沢真一　司会小川アナ
8・00　黄金の椅子「フランキー堺ショー」ゲスト宮田重雄他
30　お笑い三人組　柳音羽　千葉　田代
9・00　劇「わが海は碧なりき」川喜多雄二　七浦弘子　宮城千賀子　斎藤達雄

平安橋での自転車通行
――差支えないが遠慮したい混雑時

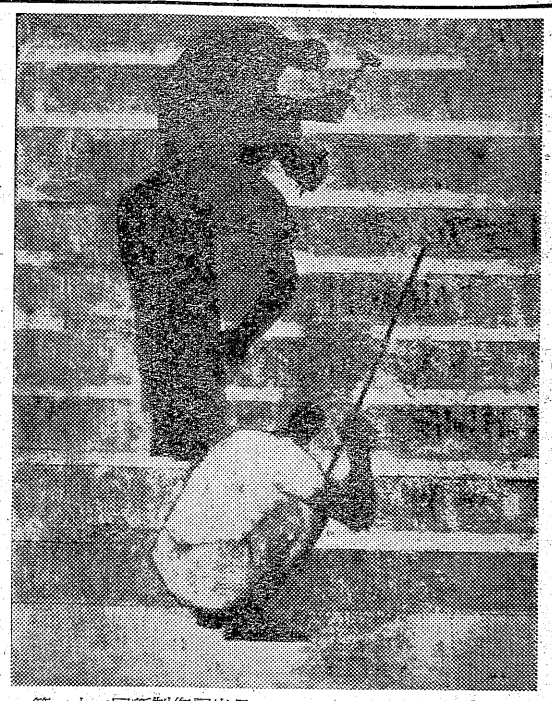

第二十二回新制作展出品　鈴木新夫　階段

市民の相談室

【問】平駅横から物見ケ岡下に通ずる平安橋を自転車に乗っていて注意された二体、平安橋は歩道なのか、普通の橋と同じものなのか。自転車を押し上げるコンクリートの坂道をつけたところをみると自転車を乗っても良さそうに思う。交通法規からもハッキリしたことを知っておきたい。
（平市旧城跡　通勤人）

【答】平安橋は鉄道の管理となっています。もちろん歩道ではありません。公衆衛生と相談してみましたところ、バイク以上の通行はもちろん禁じますが、自転車の通行はかまわないということにハッキリしました。ただ朝夕の通学、通勤時に、乗ったまゝ通行することはやめて頂きたい。不得定多数の通行だから警察が取締りに当りますが、普通の場合は自転車を走らせても一向差支えありません。問題は社会人としての良識による判断が大切でしょう。ただ橋から階段を降りたところは歩道ですから、絶対に自転車に乗らぬ様注意して下さい（平窪交通係）

磐城教育委員会

磐城市の教育委員会は九日午後一時から小名浜公民館日本間で開く。

慶弔録

◇平市◇
【出生】▼鈴木和弘（赤井孝日渡一三三　栄司二男）▼柳沼ひろみ（白銀町四　広伊長女）▼五十嵐桂子（北茨城市関本　宏開長女）▼鳥居栄一（柳町八　栄長男）▼横山明（北目町二七　美晴長男）▼遠藤幸吉（正月町二〇　聡長男）▼吉川光子（不動堂二六　守長女）▼岡田悦子（一丁目六　永吉長女）▼上里千鶴（旧城跡一三　兼清長女）
【死亡】▼富永美一（79）＝胡摩沢一　祈弘母▼柳井金治（76）＝綱宣町八　ゾル夫
◇常磐市◇
【出生】▼細井めぐみ（湯台堂二三四　辰雄長女）▼細島成夫（天王崎一四五　則秋長女）▼菅野ぎな江（竜ケ沢四〇　勝之助長女）▼栗原明（亀ノ尾一四〇　道一男）
【結婚】▼大平正幸（磐城市上釜戸五九　勝男長男）と高木アキ子（藤原向坂四七　壱六女）
【死亡】▼比佐イワ（79）（高倉五三）▼朝妻順正（76）（辰ノ口三五）▼広瀬ヨシ（75）（長倉七二）▼針生トク（76）（竜ケ沢四〇）▼高橋丑蔵（75）（藤原源内四四）
◇磐城市◇
【出生】▼志賀喜子（東京都江東区大島町　昌男次女）
【結婚】▼志賀義一（古港一五三　幸三郎三男）と遠藤マツノ（岡小名字長松七五　重治長女）
【死亡】▼井中雪三郎（四）＝沖見

民報欄案内

◇平市　七日まで
★世界館（七・二五）執念の蛇（八・三〇）不敵な男
★東映劇場（六・四一）神州天馬侠三部　秋場所大相撲（八・二二）喧嘩太平記
★平館（七・〇〇）秋場所大相撲
★民劇（六・三〇）鬪雲（八・五〇）つづり方兄妹
★平新東宝（七・二〇）怪死美人の殺矢（八・三五）ソ連脱出女
★ひかり座（六・四〇）流血の機関銃（八・四五）生れながらの無宿者（十三日まで）
★栄楽館（六・三〇）秘められる情事（八・二五）先生のお気に入り（八日まで）
◇常磐市湯本
★湯本座　夜六時三〇分　結婚三重奏　母三人　無法松の一生（九日まで）
★三丽座　夜六時三〇分　抵抗する年令　息子の結婚　無鉄砲一代（七日まで）
★常磐座　夜六時三〇分　明日は明日の風が吹く　かんざし小判　血の掌紋（七日まで）
★中劇　夜六時三〇分　しあわせはどこに　松川事件　闇の帝王と戦う兄弟（七日まで）
◇磐城市小名浜　七日まで
★国際　花の高情　息子の結婚　おトラさんのお化け騒ぎ
★東映　満月かぐら太鼓　紅顔無双流　忍術御前試合
★磐城座　青い乳房　銀座の砂漠　禁じられた唇
★金星座　坊ぼん罷り通る　浮世風呂　奴は誰だ
★銀星座　今は死ぬ時でない　嵐を呼ぶ銃弾　人類の敵（六日まで）
◇勿来市植田
★菊多館　夜六時　新選組　亡霊怪猫屋敷　嵐を呼ぶ猛獣（七日まで）
★うえた館　夜六時　出撃命令　崖（九日まで）

今夜のナイトショウ

☆東映劇場（一〇・一〇）地獄のわな（七日まで）

佐々木氏初入選

新制作展

十月十日まで東京都美術館で開かれている新制作展に平市出身、日本水素本社勤務の佐々木直也氏が「待つ人達」＝百号＝で初入選した。

100年

一つの組織がある。とその実態を調べあげるには、そこの責任者の話をきけば一番近道だが、その責任者がカンタンに、わが組織の裏面裏まで申し述べるのはまずあるまい。そこの下っ端の人の話が一番肝心であることを承知しておくこと。家庭の場合でもそうである。よく子供は正直だといわれるが、子供は家庭のアレコレを決してかくさない、と同じで下っ端の人は組織に対する責任感が薄いから、不満とか組織の欠点とかを明らさまに口に出す。それがワサとなり広まる元となる。それを頭に入れておいて、今度は、その組織の重要な立場にある人の親友を装がす。特に田舎は狭いからカンタンに操せる。その友人を通じて知己になること。金をくみ交わすことは、男同志のキッスである。酔うほどに情が移るものだ。適当なお世辞会話の中に、たった一つでもよいから短刀直入の急所質問を試みる。自尊心が必ずそれを弁明させる。しめたものである。ねらうならホコリ高き男である。
（龍人）

新しいDPは富士

認可　平宅地建物取引所
平市本町小路踏切際岳川材木店内　電二六一

和裁　洋裁と和裁昼夜二回教授　〇一時＝四時　〇六時＝九時　設備完了　〇会費月二百円　〇平市白銀　石島公民館

映画は大映
8▷14日
生活を楽しみましょう！映画をみましょう！
小さな瞳に涙をいっぱいためて、都会の喧騒の中に働く少年少女は、故郷の若い先生に訴える!!
一粒の麦
大映カラー・総天然色
菅原謙二　若尾文子　二千名から選ばれた少年俳優　劇団山王こまどり若草　助進座
巨匠吉村公三郎が描く感動の名篇！
黒い炎
大映カラー・総天然色
着しるす定ををいで選炭粧でじ省石化ん存部はで飲で交た炭ををな石炭とあて石こか？
新しい生活の必需品である石炭のすべてを描く記録映画！
世界館

トーホースコープ　TOHO SCOPE　東宝
総天然色
大学の人気者
脚本須崎勝彌・監督松林宗恵　主題歌コロムビアレコード
友情と感激に包まれて　激刺と躍動する若き青春の息吹き！
宝田明　青村いづみ　久保明団令子　瀬木俊一（新人）　三井美奈　江原達治　上原謙　太刀川洋一　笠智衆　池部良
初恋の人の嫁ぎゆく日未完の曲を奏でつゝ倒れた若き天才の生がい！
荒城の月
脚本・監督　猪俣勝人　石浜朗　山田百合子
8日より14日まで　東宝　民劇

総天然色　東日映スコープ
手をつなぐ若者たち!!　素顔の四大スターが描く素晴しい青春
監督・家城巳代治
けんらんの大配役、空前の面白さ
満天下のファンに贈る娯楽超大作!!
裸の太陽
東千代之介　美空ひばり　中村錦之助　里見浩太郎　桜町弘子　長谷川裕見子　大河内伝次郎　山形勲　月形竜之介
江原真二郎　神田隆　中原ひとみ　飯田蝶子　仲代達矢　星美智子　東野英治郎
監督＝松田定次
隠密七変記
8▷14日
東映
川前ロケの話題作品!!

同時上映
日蓮法難大襲來
南無妙法蓮華経／聖僧日蓮の苦難の生がいを描く感動篇!!
東都映画製作・八木沢武孝演出