夕刊 いわき民報
発行所
平市田町63
いわき民報社
社長 野沢武蔵
編集部 電381
広告専用電1222

通学服
小学生から
大学生まで
各種豊富取揃え
専 会員の店
大ホかや

野沢、岡田、宮川の三氏を表彰

平ロータリー五周年式典盛大に

三年以上皆勤者

一九五三年十月九日創立した平ロータリークラブの創立五周年記念式典は、九日午後零時半から常磐交通本社三階ホールに「奉仕の理想」を捧げる会員五十名が集って開き、三年以上皆勤者として野沢武蔵（五年）岡田健治（四年）宮川義一（三年）の三氏を表彰、草野心平氏の講演、余興があって午後三時、奉仕による人間完成を誓い、盛会裡に終了した。

式は午後零時三十分丁度に開式着ガ代、ロータリーソングを斉唱、山崎忠兵衛会長は「さらに各人の職業を通じて地域社会に奉仕しよう」とあいさつ、初代会長諸橋市長は「徳、孤ならず必らず隣人あり」と隣人愛と社会奉仕を強調したあいさつ、のち三氏を表彰。詩人草野心平氏の講演があって祝宴に入り、花柳登代蔵の日本舞踊永山美代子一門のバレーを観賞して盛会裡に終了した。

なお平ロータリークラブは新川堤に桜六百本を植樹寄贈したのを始め、毎年小中本優良者の表賞、平駅構内の一般賞出雨奏三十米ロータリーのキューピット像などの寄贈、就職者懇談会など各部門にわたって奉仕事業を続け、近くは平市のサイレンに代るオルゴール時報新設に対し二十万円を寄付している。

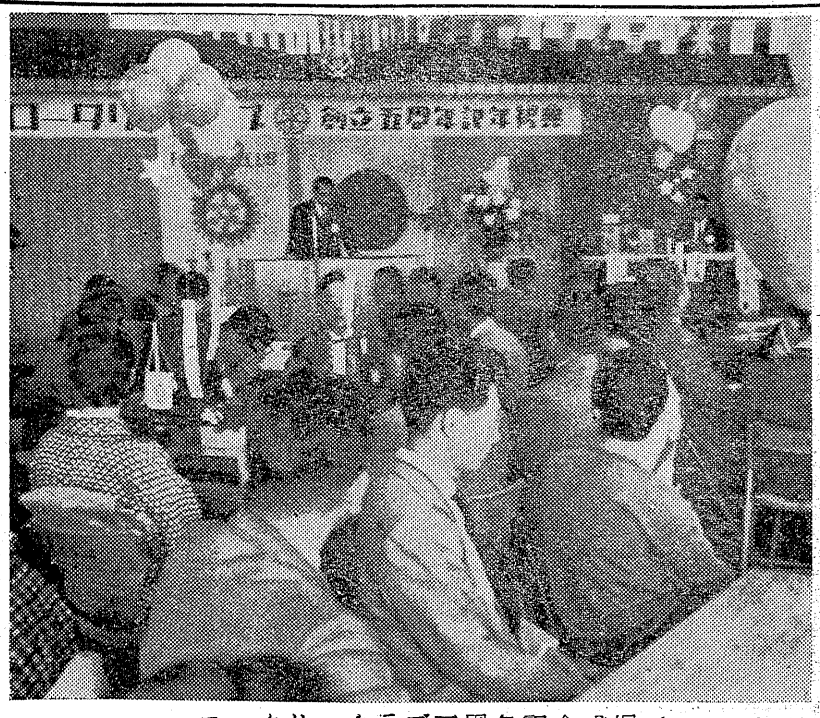

ロータリークラブ五周年記念式場

未開墾地の成功検査不良

平農地事務所では二十七年に売渡した未墾地が契約通り開墾されているかどうかを調査する成功検査を行っているが、九月末から七日までに磐城市江名、泉地区、田人地区、三和村三阪地区の四地区を終ったが、百%という好成績をおさめたのは江名の六戸、泉の二十七戸で、他は五、六割程度だった調査結果次の通り。

▼三阪地区 増反者九戸で、売渡し面積は三百八十五アール。このうち契約通り開墾したのは二百五十五アールで、その率は六十七%。権利を放きした三戸から八十七アールが買戻しされる。

▼田人地区 入植者七戸、増反二十四戸の二十一戸で、面積は八百七アール、開墾済みは四百十アールで成功率五十一%。買戻しされるのは離農した一戸から六アールだけ。

▼江名地区 増反者六戸で三百六十五アールが全部開墾を終り成功率百%。

▼泉地区 増反者二十七戸で十一・九ヘクタール全部を終えている。成功率百%。

植田町民体育大会 19日開く

勿来市植田公民館運営審議委員会は十日午後二時から公民館で開催について協議した結果、十月九日（日曜日）に植田小グランドで開くことに決めた。なお当日雨天の場合は二十六日に延期する。経費は各町内からの寄付によることにしプログラムは青年会が中心となって編成する。

田辺実氏が選ばる

内郷教育委員

内郷市教育委員会は八日午後一時から市役所小会議室で開き、空席となっていた委員長を互選した結果、田辺実氏を新教育委員長に選んだ。

十河総裁視察

栗原氏の墓参

十河信二国鉄総裁は水野水鉄局長らと八日富岡駅を訪れ、水害復旧工事に功労のあった富岡、中村両保線区を表彰したあと四倉駅に下車、四倉町海岳寺にある親友だった故栗原一郎氏（四倉町本町）の墓前に十数年振りでぬかづき、友情ぶりを示した。

総裁は八日夜磐城市山形屋旅館に一泊、故栗原氏の遺族代表栗原欣一氏らと懐旧談の花をさかせ、九日朝六時十五分平駅発ビジネス準急で帰京した。

内郷農委開く

農業委員会は八日午前十時から市役所会議室で開き、台風22号により出した被害情況について話し合った。また御厩地内の露天風呂問題についても話し合ったが結論は出なかった。

植田町民体育大会 19日開く

勿来市植田公民館運営審議委員会は十日午後二時から公民館で開催について協議した結果、十月九日（日曜日）に植田小グランドで開くことに決めた。なお当日雨天の場合は二十六日に延期する。経費は各町内からの寄付によることにしプログラムは青年会が中心となって編成する。

田辺実氏が選ばる

内郷教育委員

内郷市教育委員会は八日午後一時から市役所小会議室で開き、空席となっていた委員長を互選した結果、田辺実氏を新教育委員長に選

小中校長研修会

石城地区小中学校教頭研修会は二十七、二十八日一泊二日で四倉町、玉山石屋で開く。

商業講演会 四倉町商工

会商業部主催の商業講演会は十三日午後七時から四倉公民館で開く対象は商店従業員で講師は県中小企業団体中央会専務村上光平氏、聴講無料。

無電燈部落の解消へ

平農地事務所では開拓農家の無電灯部落の解消に乗り出しているが近く常磐市磐陽地区九戸に対し八十七万二千六百円（県補助四十二万七千五百円、市補助三十円万自元負担十四万五千百円）で着工することになった。配線延長は二千四百三十四㍍。

森永牛乳市販

平で15日から

十月十五日から平市で森永牛乳が市販される。株式会社森永平乳平販売店（社長鈴木勇氏、資本金百五十万円）が六日森永と正式に販売契約を取交し、販売店は三丁目付近を予定している。同店の販売目標は一日三千本を予定、ホモ牛乳十三円、ヨーグルト十五円、フルーツヨーグルト十六円、コーヒー牛乳十五円などで、鈴木社長の話では一般の万単位の細菌数に対し森永モノは細菌絶無に近いのが特徴だといっている。

ミカン罐詰工十名の求人

清水市から

平職安に静岡県清水市伊藤食品店から女子のミカン罐詰工十名の求人が入った。年令は三十才以下の者で、就労期間は十一月末から来年三月末までで、一日二百円（食費六十円を含む）が支給されるなお経験者については経験年数一年ごとに二十五円加算される。

五市合併座談会

磐城市で開く

磐城市では十日午後一時から市長室で河北新報主催の五市合併についての座談会を開く。出席者は三代磐城市長、長瀬議長、馬上小名浜漁協組合長、木村建設常任委員長、白幡河北新報福島支社長。

▼ロータリークラブはお金持ちのクラブといわれている。金があっても、人間的な魅きをかけぬようでは進歩しない。四つのテストは終生守りたいもの。

▼あすメの愛護デー。マユ十眼で十月十日とは考えたもの。あすは映画、読書を休んで眼を愛護するか。

寸言

シブ水から解放さる

赤井簡易水道来月着工

初の平市営簡易水道として十億六百万円を計上計画中だった赤井簡易水道は八日、起債額二百五十万円の正式認可を得たので来春完成予定で十一月初めから着工することになった。これで赤井地区二千三百住民はシブ水から解放される赤井簡易水道は水源を宇田町地内の夏井川底の伏流水とし、こうするほか、五万所に消火栓を新設して防火の完全対策を樹てる。基本料金は一部五人まで百五十円で一人増すごとに十五円増し。工費六百万円の内訳は起債二百五十万円、国庫補助百三十六万五千円、市負担二百十三万五千円。

天気予報

お好み食堂 玉半 独協

（小名浜測候所発表）

【今晩】北風晴。

【明日】北東の風曇で、一時くもり。

海上 明日は穏やか。

店舗改装謝恩記念大売り出し

改装ごあいさつ

此の度の店内改装に当りましては長い間御不便と御迷惑をおかけ致しましたが、御陰様で店内も一通り完成の運びとなりましたので、一度御遊び旁々御笑覧願い度く従業員一同御待ち申し上げます。

当店も今年で開業三十七年の今日を迎える事が出来ましたのは、消費者の皆様の日ごろの御愛顧はもとより、取引各位の御指導御引立によるものと、私はじめ従業員一同深く感謝致しております。此度の店舗改装と開業三十七年記念大売出しに付きましては取引各位の格別の御協力により、弊店が責任をもって御勧めする品々を原価を無視した特価で皆様に御願いし、日ごろの御愛顧に報いるべく一同張切っております。売出し期間中は特価品以外は全商品を一割引でございます。尚御来店の方々にはもれなく粗品を進呈致したいと存じますので、皆々様御誘い合せの上御来店下さる様御願い申し上げます。

昭和三十三年十月十日

店主敬白

各位

磐城市上町 電四六二

株式会社 さんかんや

特価品の一例

高給トップ梨トーア毛糸一㌘御買上げの方に純毛毛糸を半㌘差上げます。半㌘御買上げの方には四㌘を差上げます尚毛糸は全色揃っております。

（註 毛糸格価は一㌘九〇円一㌘、四四〇円です）

純毛保証 純綿柄ネル ウール着尺 メートル ヤール 二七〇〇円を一五〇〇円 九〇円を七七円

純綿神宝晒天竺 二巾メートル ヤール 八二円を七〇円

純綿神宝晒天竺 三巾メートル ヤール 七六円を五五円 六九円を五〇円

純綿神宝晒天竺 四巾メートル ヤール 一〇五円を七一円 九四円を六五円 一四四円を九五円

高給月晒 一反 一三〇円を八六円

Aモス仕上裏地 白 二〇〇円を一七〇円

Aモス仕上裏地 色 三六五円を二八五円

Aモス仕上裏地 ナフルト 三九〇円を三〇〇円

雲井美人細コール各色 メートル ヤール 二二〇円を一六〇円

胴裏シンモス（旧二尺二尺もの） 反 二〇〇円を一四五円

最高純綿模様夜具地 反 二一〇円を一六〇円

本染御召ウール樹脂加工羅紗 反 五五〇円を三八〇円

特殊樹脂加工玉菊 反 六二〇円を四二〇円

ニコニコ新柄着尺 正絹本備後絣使用モンペ 枚 五七〇円を四三〇円

高給タオル殿方ネマキ 枚 三六〇円を二七〇円

高給タオル婦人ネマキ 枚 四五〇円を三四〇円

高給紡毛柄毛布 枚 三九〇円を三〇〇円

白フロード御寝着 枚 二六〇円を二〇〇円

大人長袖丸首シャツ 枚 二〇〇円を一五〇円

大人高給裏毛メリヤス 枚 二七〇円を二一〇円

トンボ印学童服、小学より高校生までナイロン、綿ギャバ 五〇双 一一〇円を八〇円

小倉等各類二割引奉仕中 一、一五五〇円を一、一〇〇円

最高譽印中綿 五五〇円を四〇〇円

高給特金衛団綿 七五〇円を五〇〇円

注＝九日朝磐城市内に配布したチラシに十日から十三日とあるは十日から十二日までの誤ですお詫びして訂正します

開港以来の大量入港

硫安輸出、明るい見透し

小名浜港

大型貨物船の出入が年々活発化し小名浜港も国際貿易港として躍進しているが、三十三年度第四四半期（十、十一、十二月）には大型貨物船八隻が入港するほか、十月二十一日以後二回にわたって硫安六千トンがインドネシアに初輸出されることになり、中共貿易中断後の硫安転出は明るく返り咲いた。十一月上旬は外国船の入港が予定され、十月十五、十六の二日間に二隻の二万トン級貨物船が入港するほか、十月中に大型船四隻が出入する。これは三十二年五月開港以来初めての実績である。

横浜税関小名浜出張所の調べでは十月十五日アンデス丸（一〇六〇〇トン）アメリカプロリダからリン鉱石四千トン、十六日高京丸（一〇・二三〇トン）アメリカから塩化カリ三千三百トン、二十一日はんどん丸（一〇・三〇〇トン）はリン鉱石三千トンをアメリカプロリダからとなっている。

硫安三千トンを積んでインドネシア、十月下旬外国船（不明）硫安千トン、同和丸（一・二六五トン）アメリカから塩二千八百トン、十一月浅間丸（一〇・三六〇トン）は塩三千トンをエジプトから輸入船名不明、硫安二千トンを輸出、馬来丸（一〇・三六〇トン）はいずれも入港するのは小名浜港も他の貿易港同様の盛況さでまったく喜ばしい。

広報出張所長談＝インドネシアに初輸出される硫安をはじめ、この三カ月間に八隻もの大型船が

林業労働者の保護

関係者集め対策協議

平労基署では管内の林業関係官公署及び団体間の連絡や労務管理の適正化、災害の発生防止、労働者災害補償保険法の趣旨徹底など林業経営の発展と労働者の保護に万全を期すため、二十二日午後一時から平労基署会議室に平、勿来の両営林署、平林業事務所、各市町村森林組合（十九組合）平、植田磐城地区木材製材協同組合代表らを集め、県林業関係労働対策連絡協議会平支部の結成式を開く。また同支部は平労基署管内に置く予定

炭事業などは山間部の交通不便なところに転在しているため、事業場の実情調査などに不便であり、さらに横の連絡などが図れないところから同支部が結成されることになったもので、同支部では❶林業労働に関する労務管理の向上改善、災害防止に関する情報連絡とその対策の樹立❷林業関係の労使に対する労務管理と災害防止の指導❸労働者災害補償保険加入の促進などを図ることになっている。

国保優良家庭

66名を表彰

国民健康保険法施行二十周年記念日の十五日、平市では健康優良家庭六十六名（三年以上）四百六十名（一年以上）を表彰する。三年以上の優良家庭次の六十六名。

【三年以上】▼古銀冶町　馬上栄次郎　▼田町　佐藤トミ　沼崎マル子　▼二丁目　石川エイ　鈴木ハツ　▼堂の前　鈴木チヨウ　▼七軒町　橋本定雄　▼鎌田町　阿部義光　▼五色町　荒川光夫　▼下川原　滝田常蔵　▼大工町　梅崎安正　▼桜町　本多朝恵　▼八幡小路　▼上平窪　松本清一　▼中町　五十嵐光雄　新妻一男　▼四ツ波　下平窪　鶴飼貯金箱」を発売。三千二百円

梅工軒

ツルヤで店＝平市四丁目ツル舗改装工事＝七では店舗改装工事を十日から始める。三日間だけ営業中止。

矢吹電話で＝平市新川町矢吹電話貯金箱＝電話工業では「

市況

魚類（単位・一キロ＝円）

【小名浜港】サンマ船七隻　底引五隻

▼サンマ　三十七万キロ　一五一（一・五〇▼ハモ　百キロ　七七【近名港】水揚げなし【中之作港】▼サンマ　十二万キロ　一四・一〇二一・八〇

野菜（単位＝円）

好天にて入荷、買人気ともに順調。好況持続。

果物（単位＝円）

▼ナシ　三七一五（キロ）七〇一五〇（〃）▼ブドウ　四〇一〇（〃）▼リンゴ　五〇一二五（〃）▼イチジク　五〇一二五（〃）▼カキ　三〇一一〇（〃）六〇一五〇（〃）▼ミカン　（丸平青果市場調べ）

▼ホウレン草　二三一一〇（束）二七一一（キロ）五〇一一五（〃）▼白菜　五五一三五（〃）▼キュウリ　一三一四（束）▼ナス　五五一三五（〃）▼ニラ　五五一三五（キロ）▼ニンジン　三〇一一〇（〃）▼ゴボウ　一三一一〇（〃）▼エダマメ　一〇一五（〃）▼ヘラナ　二五一五（〃）▼大根　五五一二五（〃）▼ネギ　二五一一三（〃）▼タマネギ　三〇一一五（〃）▼キャベツ　一八一五（〃）▼サツマイモ　二三一一〇（〃）▼ジャガイモ　三〇一二〇（〃）▼キリイモ　三五一一〇（〃）▼サトイモ　八〇一五〇（〃）▼ヤマトイモ　三〇一二七（〃）▼ネショウガ　二〇一一五（〃）▼ハショウガ　八〇一七〇（〃）▼レンコン　四〇（〃）▼モヤシ　一〇〇一一〇（〃）▼クリ　四〇一一〇（〃）▼タマゴ　一二・五〇一七・五〇（コ）▼マツタケ　二七〇一二五〇（キロ）▼シイタケ　二七〇一二〇（〃）八〇一六五（〃）▼サツタケ

婦人民踊大会

チーム紹介さら会く人

久保町、八幡小路、才槌小路、古銀冶町、新町、長橋町、材木町、紺屋町、銀冶中町、田町、一―三丁目と旧平市の中心街を占めるさくら婦人会は旧平市のトップを切って二十四年十二月四日に誕生した。当時神谷コマ子さんが初代会長をつとめ、会員は百五十名だったが、現在は四百名に増え、現会長草木コトさん＝現平市婦人団体連絡協議会長＝は三代目会長。この会の大きな悩みは商店の主婦が半数以上を占めているため、時間的に束縛されないことだ。他に比べて会合が集まって意見の交換を行う機会は望まれず、これからは五、六名の小集団活動を推進してお互の教養を高めようという方針を決定した。この会は商店街と住宅地区が半々で環境的にも恵まれているため、毎年児童相談所、養老園、福島整肢療護園などの特殊施設の慰問はかかしたことがなく、今年は今春発足したばかりの平五小にある藤の実学園も慰問した。また町内で水害や火災などの災難があった場合は各班ごとに見舞金を集めて、罹災者に贈っているほどでその協力的なことは評判となっている。今年度はさらに敬老会も催そうと各町内に呼びかけており、福祉事業にも手を伸ばそうと努力している。この九年間の歩みは和を以って人を結びつけ、ようやく共同活動も軌道に乗り始め、今では昔のように自分の意見さえ通べられなかった人はなくなり、さらに良いことにはエゴイストでなくなったことであろう。それにお互が家事ばかりでなく、あらゆるものに対する勉強の意慾が高まりつつある。

相川音頭など二題

インテリ揃いで上品で美麗

例にもれず謡曲、生花、お茶、読書、料理、コーラス、手芸などの各クラブ活動が活発で、もっとも充実した婦人会といえよう。婦人会としての踊り始めは二十八年の県体の時からで、市教委主催の民謡講習会には十一十五名が習い、佐渡おけさ、常磐民謡節、真室川音頭、大漁節などはもっとも得意とし、出願の「相川音頭」「会津磐梯山」を踊る会員の表情は明るく花びらのような美しさである。メンバー次の通り。

山野辺マサ子、桜山ミヨシ、吉田ヤオ、小林ハナ、金成ヨシ子、渡辺アキ、影山キイ、小野八重子、小菅キヨ、広沢アサ、佐藤ナツ、長谷川アイ、三島アサエ、鍛谷アサ

【写真は相川音頭を練習するさくら婦人会】

DPはタナカ　ケーキは東京堂

珍菓　水石山　銘菓　ゴルフ球最中　大木屋　平・電1609

謄写印刷　タイプ印書　いわきタイプ　平市二丁目南裏通り　電話（呼）一九六〇

平駅前でいつ何時でもお食事の出来る店　ときわや　デンワ　一三六〇

文具のナガノ

牛・豚肉　ハム・ベーコン　ソーセージ　広越肉店　平・新田町　電1726　配達迅速

かつぼう開花　新しいDPは富士

東北代表清酒　みもろく　醸酒類　常磐酒造　磐城市1　電141

コーヒーとカレー　世界館前　たかを

ランチと若ひな料理　女店員募集　出前迅速　不二屋　TEL・1760 8850

衣料品の　鈴屋　平指定商　平市大町　電一七八八

まつたけの土瓶むし！　五〇円　伊勢松坂牛のすき焼！　二〇〇円　吾酒屋まるき　平市中央通り　電一八二〇

HiFiとLPレコード　古山電気　平・二　電九七三

甘太郎焼　真根井菓子店　電二〇二五

大仏は美男鎌倉ハムは美味　老舗を誇る鎌倉ハム本舗がこの度発売したグレハロン袋詰のコンビーフは、玉子焼にサンドイッチに即席料理にとご利用範囲は広くしかも栄養的です。

○コンビーフ　一コ　五五円
○鎌倉ハム　一本　三三円
○あけぼのハム　一本　四五円
金曜特売　あけぼの鮭鱒　六五円

藤越　小名浜　平市

六人の息子を十数年守った好間 児玉ソデさんに大臣賞

全国鉱山保安表彰に

三十三年度全国鉱山保安中央表彰式は十五日午前一時から東京・日比谷公会堂で行われるが、東京鉱山保安監督部平支部管内では通産大臣賞を優良鉱山に古河好間炭鉱個人では好間村の通称「安全児玉二家」として六人の息子を炭鉱で働かせている児玉ソデさん(六三)が功労者、このほか優秀保安技術員二名、永年無事故勤続者三名の合計六名が受賞する。また同支部では二十四日午前十時半から平市商工会館会議室で地方表彰式を行い二団体、三十一名を表彰する。炭鉱主婦として大臣賞を受けるソデさんは坑内作業が危険な仕事だというので、毎日六人の息子達の家庭訪問、作業着のつくろいや、夜更し、痛み足、深酒などをたしなめ、六人とも十数年間無事故に勤務させてきた。

【中央受賞者】◇鉱山▼古河好間炭鉱

◇個人▼常磐炭鉱支線上手鈴木六郎さん(五三)▼同保安係長今立和太郎さん(五四)▼小田炭鉱支柱夫片桐アソンさん(四九)▼太日本勿来炭鉱採炭夫阿部富之助さん(四七)▼茨城炭鉱保安係長都築源作さん(四三)

【地方受賞者】◇鉱山、関本炭鉱(茨城)

◇個人▼佐々木琢磨(大日本勿来)▼十谷助次(常磐)▼井上保之助(茨城)▼四倉秀雄(好間)▼金沢良一(小田)▼山下冨治(磯原)▼斎藤栄治(品川地質調査)

【中央受賞者】◇鉱山▼古河好間炭鉱

◇個人▼常磐炭鉱支線上手鈴木六郎さん(五三)▼同保安係長今立和太郎さん(五四)▼小田炭鉱支柱夫片桐アソンさん(四九)▼太日本勿来炭鉱採炭夫阿部富之助さん(四七)▼茨城炭鉱保安係長都築源作さん(四三)

【地方受賞者】◇鉱山、関本炭鉱(茨城)

◇個人▼佐々木琢磨(大日本勿来)▼十谷助次(常磐)▼井上保之助(茨城)▼四倉秀雄(好間)▼金沢良一(小田)▼山下冨治(磯原)▼斎藤栄治(品川地質調査)

磐城署が団体優勝

警察署対抗 けん銃射撃大会

県本部長賞の優勝杯をかけた第一回浜通り警察署(九署)対抗けん銃射撃大会は、八日午前十時から平射撃場に二十七名の選手が参加し、早射ち、おそ射ち各十発の射ち合い腕を競った結果、団体では磐城署が初優勝を遂げ、優勝杯を獲得した。また個人では渡辺公巡査部長(原町署)来賓では平署沖田次席が一位となった。順位次の通り。

【団体】❶磐城❷富岡❸平❹相馬❺勿来

【個人】❶渡辺公巡査部長(原町)❷佐々木正義巡査(平)❸車田覚雄警部(内郷)

【来賓】❶沖田次席(平)❷八木田次席(勿来)❸渡辺署長(磐城)

労働講座

金谷保養所で

平労政事務所主催の第六回地区別労働講座は二十一日から三日間、常磐炭鉱金谷保養所で毎日午後二時から開かれるが、一般の聴講も歓迎する。入場無料。講演及び講師日程次の通り。

▼二十一日「日本経済の現状と見通し」経済企画庁、経済研究所主任研究官矢野知雄氏▼二十二日「世界の動き」評論家松岡洋子氏▼二十三日「労働法上の問題点」早大教授野村平爾氏。

ニワトリ泥捕る

勿来市関田町須賀一無職胡口博(三)同冨治(三)▼金沢良一(小田)▼山下冨治(磯原)▼斎藤栄治(品川地質調査)

磐城で合併調査委員選定

磐城市の九月定例市議会で議長に一任されていた五市合併調査委員は、八日小林仁一郎総務常任委員長、小野務平文鈴厚生委員、遠藤勝馬総務常任委員の三氏に決定した。このため数日中に五市合併推進について打合せを行う。

ハイテーン恐喝 三人組捕まる

平署では妻寿一さん(三)方の物置小屋から九日午前七時ごろ平市古鍛冶町三無職(一九)同市二子目一無職少年(一七)同市古鍛冶町無職少年(一七)の三人を恐喝の疑いで捕えた。この少年らは去月二十三日午前零時ごろ平市田町地内地内を通行中の、同市古鍛冶町清花堂菓子店店員永野辰男君を路地に連れ込み、「金を貸せ」とおどかし、持っていた現金九百円を奪い取ったもの。

快気祝いで寄付

常磐市向田大内一美氏は病気療養中たったが、全快の快気祝金弐千円を社会福祉協議会に八日寄贈した。

自転車盗み捕まる

平署では八日午後二時三十分ごろ常磐市上湯員九四支柱夫大滝八郎(三)を盗みの疑いで捕えた大滝は去る八月二十七日夜、常磐市湯本町下浅貝常磐炭鉱電気係新円相当)を盗み、好間村の知人に売ったことから足がついたもの。

失保不正受給 二名停止処分

平職安では許可もなしに他で働き失業保険を不正に取っていた次の二名に対し、支払い停止処分と保険金の返還命令を出した。

▼平市赤井不動堂山本誠(三)＝六月十四日から十七日まで、日本舗道KKで三日間働いたもので、返還金は六百三十円。

▼内郷市内町字前田八巻勇二(三)＝九月十五、六の二日間、広畑炭鉱で働いたことが判ったもので返還金は四百七十円。

勿来消防団検閲、会場変る

勿来消防団初の秋季検閲式は十三日植田小学校校庭で催されるが、会場の都合で六月十四日から十七日まで、日本舗道KKで三日間働いたもので、返還金は六百三十円。

▼内郷市内町字前田八巻勇二(三)＝九月十五、六の二日間、広畑炭鉱で働いたことが判ったもので返還金は四百七十円。

強かん致傷に求刑二年

恐喝事件に一年の判決

八日、地裁平支部で強かん致傷一件、同未遂一件、恐喝一件、公文書偽造一件、傷害、暴行、脅迫など八名に対し求刑や判決の言渡しがあった。

▼強かん致傷事件＝常磐市磐崎字長倉掘進夫木村清四郎(三)は懲役二年の求刑、判決は二十三日午前十時。

木村は九日三日午前零時五十分ごろ内郷市富町字富沢四八佐藤ハツ子さん方で雑談中、ハツ子さんをおそっていたすら十日間の傷を負わせた。

▼強かん未遂事件＝双葉郡久の浜町字高荒畸一五七十馬場宏(三)は懲役二年の求刑、判決は二十三日午前十時。

▼強かん致傷事件＝常磐市磐崎字馬場は九月五日午後六時五十分ごろ久の浜町荒畸地内路上で、通行中の少女(二)をおそったが騒がれ未遂におわったもの。

▼恐喝事件＝常磐市大字上湯長谷字湯台無職菅原栄吉(三)は判決懲役一年、執行猶予三年(求刑一年)菅野は七月三十一日午後十時二十分ごろ常磐市湯本字三函藤原キャンデー店前路上で、通行中の馬上栄司君(二)に金を貸せと現金八十円を恐喝したほか三件で、やく九百五十円を奪ったもの。

▼公文書偽造事件＝勿来市植田町字東田町字堤下三六番地物店雇赤津博(三)は懲役一年の求刑、判決は二十三日午前十時。

合化労連臨時大会

十月下旬 磐城で開催に決定

磐城市高山、日本水素労組執行部、労連臨時大会は磐城市で開かれる代表は、八日午後磐城市三代市長ことに決まったと連絡した。合化労連臨時大会は三十、三十一の両日開催、小名浜園田鷹氏、組合員十二万人)から

前月比〇・九%の微落

平の小売物価

平商工会議所調べによると九月小売物価は、前月比〇・九%の微落となっている。下落の原因は大根四十六%を始めさつま芋、にんじん、イカの食糧品、食用油、まきの出回りによるもの。わずかに玉ねぎ、塩さば、干のりが騰貴したほか変動のあったもの次の通り(カッコ内は変動%)

【騰貴】玉ねぎ百匁八円(三三・四)塩さば百匁百十円(一〇)干のり一帖二百円(三三・三)

【下落】さつま芋一貫百円(三三)大根百匁七円(四六・一)にんじん百匁十五円(二四・八)いか百匁二十五円(一〇・七)食用油一合三十円(一四・八)まき一束四十五円(二三)

学校めぐり

四小で20部落で教育懇談会開く

四倉小学校ではPTA、校外指導部の協力で教育懇談会を開く。家庭の都合で学校の授業を参観できないような人を対象に先生やPTA幹部が二十部落に出かけ、夜六時半から九時まで父兄と懇談する。八日は中野地区、九日は田戸地区で開き、続いて十月一日町営住宅を最後に終る予定である。

永野会長ら藤の実学園に鳥寄付

平一小PTA会長永野孝夫氏と同副会長吉田茂一氏は九日朝、平五小の藤の実学園を訪れ、十姉妹つがい、鳥かご、餌入れのほか十三名の園児にクレオンペーパー一冊、クレオン一箱ずつを贈って喜ばれた。

赤い羽根募金

常磐で続々寄付

常磐市の赤い羽根の共同募金にと天王崎叶多産婦人科医院は一万円を八日寄付した。なお八日までの一千円以上の大口

◇弐千円　吉田恭平商店▼株式会社渡辺組▼戸部鉱業小野田炭鉱▼新矢ノ倉炭鉱▼常磐交通自動車▼長倉炭鉱▼山形屋▼湯本温泉芸妓、芸妓置組合

◇壱千円　丸一屋書店▼湯本農協▼湯本タクシー▼鈴木道太郎商店▼大平牛乳▼丸善モーター▼新妻精麦▼大和屋商店▼磐城貨物湯本営業所▼丸栄青果市場▼マツヤ商会▼佐藤建設工業▼常磐製粉工業▼仙台屋洋品店▼御所脇商店▼正木屋材木店▼水戸屋製麺所▼高橋洋品店▼大和田呉服店▼岡田園茶舗▼塩屋呉服店▼岡田屋呉服店▼升屋呉服店▼岡田屋商店▼佐藤土建工業▼寺亀醸造元▼つるや洋品店▼公民質屋▼丸屋商店▼百岡食堂▼八恵呉服店▼奴かたや酒店▼矢吹製材所▼王子運送湯本集荷所▼炭鉱購買連湯本営業所▼田口屋商店▼後藤酒店▼宮本製麺所▼日用舎▼橋本板金塗装▼新興土建▼三つ山物産▼大黒屋湯本店▼金成建設▼白木屋呉服店▼磐城運湯本支店▼小林建設工業▼八矢時計店▼力行会湯本支店▼堀江工業▼御代酒造店▼磐崎農協▼大平酒造店▼つた本▼新つた▼吹乃湯▼岩惣▼新ふじ▼越後屋本店▼惠比寿▼こいと古滝▼喜楽屋▼春木屋▼うばの湯▼常磐料飲組合▼舟田医院▼湯本料飲組合▼常磐座▼湯本座▼三函座▼中央劇場

教委連絡

石城地区教育委員会連絡協議会は二十日午前十時四倉町玉山石屋旅館で開く参会代議員四百名が参加して開く。大会議題は❶当面する斗争方針❷生活権擁護❸日本水素の斗争をいかに進めるべきかなど。

急募

一、女子事務員　一名
☆学　歴　高校卒以上
☆初任給　七千円以上
但し満二十才未満にて市内居住の方　履歴書成績証明書、卒業証明書、写真ご持参の上十五日正午までにご来社下さい

株式会社　亀井商店平出張所
平市研町二　電八〇四・二三四六

靴とカバンの専門店
百合二丁目店　10日開店
秋の装いは百合で……
帽子から靴までのアンサンブル
20日まで記念大奉仕
紳士牛皮靴……2000円
婦人牛カッター……700円
婦人牛パンプス……950円
ビニールハンドバッグ……230円
オーブンケース……600円
一例
常陽銀行　銀座街　二丁目　三丁目　平和通
★お買上げの際には洩れなく粗品進呈

☆百合のおしゃれミュージック☆
ラジオ福島　毎週火・金曜
午後0時30分より

チケット　平信販加盟店
商品券全店共通
百合（ひゃくごう）
TEL・1817　1171
駅前大通店　洋品・化粧品・装身具
二丁目店　靴・カバン・ハンドバッグ
三丁目店　帽子・洋傘

日刊（除日曜）1カ月金100円一部五円　（第三種郵便物認可）　いわき民報　夕刊　昭和33年10月9日（木曜日）第3804号（4）

あす眼の愛護デー

家族そろって健康診断

あす十日は眼の愛護デー。眼はその人のすべてを表現するといいますが、心眼ともいえる眼だけは大切にしていたいものです。ここ二、三年石城地方のトラホームは急激に減りましたが、漁村、炭鉱地区はやはり少くありません。トラホームを眼から守るため平市衛生課佐藤喜三氏からトラホームとその処置についてきいてみました。

簡単にいってトラホームは水の悪い地区の学童に多い。また生活全般がきわめて不衛生な地方で、トラホームが不潔病とも水無病ともいわれるのはそのためです。予防するにはまず水問題を解決し次に日常の生活をできるだけ清潔にしてきれいな水を使う習慣をつけること。

不衛生な入浴、洗面や手洗いを清潔にする工夫が大切。例えば浴槽の中で顔を洗ったり、きたない手拭の共有をしたりしては危険です。「いろり」にマキをたいたり、泥炭をたいたりして家の中を煙だらけにすると、部屋の掃除も行き届かず、しかも仕事場との仕切りが不完全では家の中がホコリだらけで絶えず眼を刺激し、トラホーム流行の間接原因となりまないし、必ず手を洗う心掛けが必要です。そこで「いろり」は簡単なストーブ式のものにするか、煙出しの「いろり覆い」をつけることがのぞましいのです。

昔はトラホームは治り難いものとされていましたが、今では医薬の進歩でそう困難ではなくなった。ことに早期に手当をすれば容易に治るものです。それには集団検診のほか眼の愛護デーを記念して家族そろって眼の健康診断をうけることです。要するにトラホームは不潔病であり、非文化病です生活改善はトラホームの絶滅からもいえましょう。ましてトラホームを隠して他人に感染させたりすることは恥ずべき行為といわねばなりません。

おちおち授業出来ぬ

平二小 多い参観者に悲鳴

健康教育と学力の充実を目標に学校運営を行っている平市第二小学校（校長湯山啓二氏）では、現在県内はもとより北は北海道、南は千葉県方面から学校参観に来校するPTAや教師らがひきも切らず今春四月から七月までの五カ月間ですでに七百二十三名にのぼり今年末は一千名を超える見込みで、この参観人に授業もおちおちしていられないと学校では悲鳴をあげている。遠方から来校した参観者は北海道羅臼小教諭五名、千葉県市川市市川小教諭二十名らのほか盛岡、岩手など東北六県の全県からきている。参観者は学校全般とPTAの組織活動について参観しているが、同校の参観者感想録をみると運動競技の施設や給食、保健設備の完備にはべたぼめ。また算数の進級テストは二小がはじめではないかと驚いている。同校学区内はサラリーマンが多いので喜んで働くという勤労意欲の

登善田柴

鈴江倉庫（新作家賞）　第二十二回新制作展出品

ラジオ

9日

◇NHK　第一　1040KC
7・30　話の泉　堀内敬三　渡辺紳一郎　ゲスト陪司平通　石井昭正
8・00　落語四題❶道灌　春風亭柳橋　❷茶噌蔵　三遊亭小円馬　❸落語家志願　春風亭柳昇　❹反対車　桂伸治
9・15　ドキュメンタリー・ドラマ「落穂拾いの記録」
40　インチキ薬方薬にご用心

◇NHK　第二　1540KC
7・15　船員気質の今昔
30　❶小説「にんじん」　臼井正明　❷座談「宇宙へのあこがれ」　宮地政司
8・05　録音と座談会「厚生省」（ゆりかごから老人ホーム）　司会江幡清
9・00　歌劇「ローエングリン」（ワグナー）第三幕から

◇ラジオ福島　800KC
7・15　心の花束「カトリック教会」　演芸会
30　歌謡玉手箱「歌謡ベストテン」　美空　春日他
8・00　お好み演芸会　牧野周一
9・00　歌謡曲アワー

テレビ

NHK
7・15　バス通りうら　小栗一也　織賀邦江　谷川勝巳ほか
30　新宿松竹座中継❶菅原伝授手習鑑「車引」（吉田社頭の場）❷「露地の狐」
9・35　教育映画祭入選作（一般教養）「古代の美」

いわき俳壇

よつくら句会
九月例会入選句

▼四点句
秋ゆれて既に台風圏に入る　チヨ

▼三点句
長き夜や愚かに妻の寝りこけ　腰流
▼二点句
初恋のもだえ残りし花すゝき　チヨ
商才なし夫婦ひそかな秋彼岸　蛇足
野分来て思ひしことのふと消ゆる　鳴々子
討議はてしバットの火色ふかむ秋　〃
戦地獄あばきていまだ世を知らず　蛇足
新涙や手まめに妻の濯ぎもの　〃
夜なべ終えし脳にしみたる煤煙の音　〃
花茗荷刻のふるさとはるかなり　鳴々子
秋出水農夫かなしく立ちつくす　〃
近道をすれば出合ひぬ秋出水　〃
秋出水学校映つる子ら映つる　太郎
▼三点句
席題　入選句（枝豆、秋出水）
枝豆をはじかせはじかせ吾子三才　太郎
▼二点句
枝豆の燈下明るく人待てり　鳴々子
出水あとの闇にはやくも鳴く蟋蟀　〃
▼一点句
新涙や手まめに妻の濯ぎもの　蛇足

慶弔録

十月八日届出

◇平市◇
【出生】▼船生公子（小川町西小川　盛久長女）
【死亡】▼中野源四郎（三二）伊勢崎市　トク夫
◇常磐市◇
【結婚】▼高木唐寺（亀ノ尾一四〇）　溯二男）と渡辺喜子（平市豊間八幡町一　愛三女）▼長久保勇治（笠井三　唯雄次男）と星キヨ子（三函二〇二　義衛三女）
◇磐城市◇
【出生】▼馬上正幸（定四二四）　正勝長男）▼御代幸枝（後宿一　義文長女）▼上遠野昭夫（花畑町二三　歳夫次男）▼秋山明美（下神白字綱取一六九　清次長女）▼平塚朱美（中坪一八　多嘉志長女）
【死亡】▼刈込夕木（四三）＝古港一五四

民報映画案内

◇平市　十四日まで
★世界館（七・一五）黒い炎（八・二〇）一粒の麦
★東映劇場（五・五八）裸の太陽（八・一九）隠密七生記
★平館（六・二五）大相撲秋場所後半戦　彼奴は誰だッ（八・二〇）自殺を売った男
★民劇（六・五五）荒城の月（八・一〇）大学の人気者
★平新東宝（七・〇五）暴力の王者（八・四〇）継ぎりめん女大名
★ひかり座（六・四〇）流血の機関銃（八・四五）生れながらの無宿者（十三日まで）
★聚楽館（六・三〇）軍曹さんは暇がない（八・四五）無頼の群（十五日まで）
◇常磐市湯本
★湯本座　夜六時三〇分　結婚二重奏　母三人　無法松の一生（九日まで）
★三函座　夜六時三〇分　嚙みつかれた顔役　消えゆく龍面　鬼火燈籠（十四日まで）
★常磐座　夜六時三〇分　星は何でも知っている　青い乳房　明日を賭ける男（十日まで）
★中劇　夜六時三〇分　決闘勝どき橋　暗黒街の美女　花の運河（十日まで）
◇磐城市小名浜
★国際　必殺の銃口　流れ星十字打ち　猫は知っている（九日まで）
★東映　希望の乙女　神州天馬侠　花吹雪鉄火まとい
★磐城座　赤い波止場　男のブルース　これがロカビリーだ　大相撲秋場所大会
★金星座　千羽鶴　世界の母　まごころ（十一日まで）
★銀星座　再会　闇奏曲　風と共に散る
◇勿来市植田
菊多館　夜六時　憲兵と幽霊　謎の逢びき　呪の笛
★うえた館　夜六時　出撃命令　嵐（九日まで）

今夜のナイトショウ

☆東映劇場（一〇・一〇）鬼火灯籠（九日まで）

100字店

マチが静かになった。バスやトラックの警笛がなくなったからである。せいぜいエンジンのうなる音くらいで、ひっきりなしに通る道以外はそう騒しくも感じられない。十月一日から道路交通取締法改正施行令が改正され、指定された場所以外ではムヤミヤタラにブーブーならせなくなったからだ。そのため街内では、神風タクシーやトラックは少くなった。曲り角はあぶないから、勢い一旦停車か徐行せざるを得なくなる。突差に子供なんかが横合から素っ飛んできたような火急の際は鳴らしてもよいらしいが困ったのはオートバイである警笛こそ鳴らさぬが依然アクロバットな疾走振りだ。人間も卵を置せば前科者の汚名がつく。車の場合も事情によっては、車体に赤か何かでマークしたらどうだろう。運転者が変った場合は消すとして…人命は文句なく尊い。

（龍人）

うちわカレンダー　平市大町　写真館　嶺見家　電四五九（呼）
佛具　平市新川町　橋本屋　電1948
かばやき　静を座敷　出前迅速　魚栄　電二二二九
DPの専門店　平市二丁目　くわな
ノザワの自転車　自転車　リヤカー　モーターバイク　各種御用の節は是非当店へ
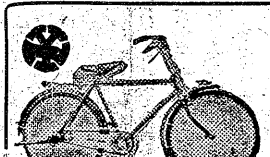
自転車店　馬門　平市六丁目　電（呼）551
開花亭のパン
石葉　平市紅小路　電一〇五四
大谷石　井上　平市五丁目　電六六
薬の御相談は……　4丁目　関内薬局　電　40 1940
和裁　洋裁と和裁昼夜二回教授　〇一時＝四時　〇六時＝九時　設備完了〇会費月二百円　〇平市白銀　石島公民館
急募　▽女子事務員▽平市内在住の方▽午前中面接　平市杉平（胡摩沢郵便局隣り）赤塚経理事務所
急募　お座敷女中さん頼みます　二十才から四十才まで三名　優遇　委細面談　山田屋本館　勿来市植田町　電八番
民族の地下足袋　運動靴　丸高　TEL 649
店舗改装お知らせ　毎度御引立をいただき誠にありがとうございます　さて今度店舗改装をいたしますので十月十日より三日間休業させていただきます　尚其の後は改装続行いたし皆様に御不便をおかけいたしますが営業はいたします　改装完備の暁は明るい買よい近代的感覚の店としてご奉仕いたしますから何卒で期待下さいますようお願い申上げます　店主敬白　洋品の店　ツルヤ　平市四丁目　電一四〇
特神経痛　胃腸婦人病の名湯　十月十四日　年一度の　鉱泉神社祭礼　▽サービス券で持参の方＝入湯無料　▽一般入湯者＝半額（四〇円）　☆高野一眺めがよく　紅葉も近づきました　お家族連れで…　高野鉱泉　入乃元湯
整形外科　外科　内科　金成医院　金成桂一　平市鎌田町電八二六
よせなべ　すき焼　松茸料理　食道楽　たつ川　釜めし　才槌小路店　電一〇二二　紅小路店　電　七二七