夕刊
いわき民報
発行所
平市田町63
いわき民報社
社長　野沢武蔵
編集部　電381
広告専用電1222

ニューデザイン
季節の家具陳列
あるが
平市銀座通り電223
四丁目支店電2295

溢れ出た公会堂

第一回婦人民踊大会

こんな人気みたことない
市長も浮かれて盆踊り

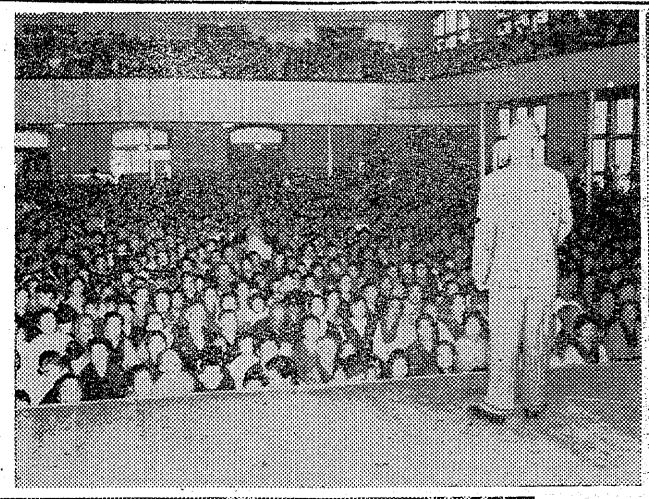

満員の観客にあいさつする野沢社長

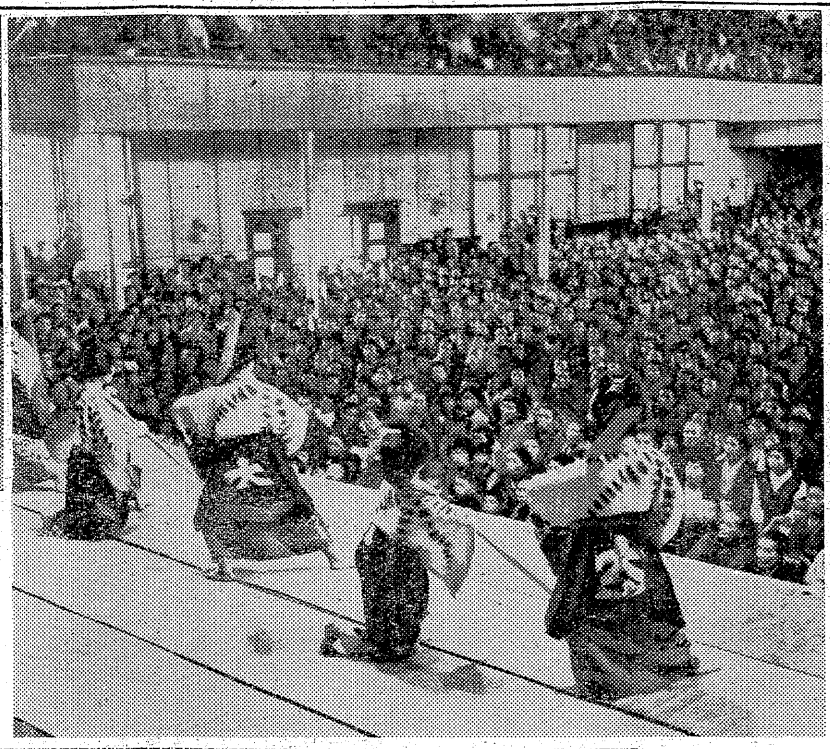

（右）平芸妓連の大漁節＝大マグが何んとも粋です（左下）威勢よい平窪婦人会の「木やり節」（左中）番外の磐城盆踊りには諸橋市長や市民も飛入りで大熱演【諸橋市長がその分囲気にうかれ出し「石城盆踊り」に飛入りして満場の拍手をうける。各番組とも訓染の節なので観客席からも合唱、ロカビリーならぬ舞台と観客席が一つにとけ合う。しまいところでさくら婦人会の「相川音頭」「会津磐梯山」が済み参加賞が授与される。続いて待望の特別出演に入った。平芸妓連チームの「大漁節」は大マグに波模様のゆかた、黒ハッピときすがにプロの貫禄を見せ、手練れのシナ振りに歓声の声が出る。かわって常磐交通の乙女じゃんがらチーム、新鮮そのものの躍動で中山流じゃんがら念仏をこなし満場拍手を浴びたが、婦人会チームの印象が圧倒的。午後三時四十分、長谷川教育長の音頭で「平市婦人万才」を唱えて盛会裏に幕をとじた。

優良消防団員26名を表彰
勿来で検閲式

勿来市消防団（団長鷲文治氏）初令初の検閲式は秋晴れの十三日午前九時から勿来高グランドに団長以下九百十名の団員が参集し閲規律訓練、分列行進を活発に行ったのち、次の優良団員二十六名を表彰、消防長代理芳賀助役の訓辞県知事代理溝井石城事務所長、原警察署長、坂本県議諸氏の祝辞があって十一時三十分閉会した。

【表彰団員】
▼分団長　山形精一、加茂小男
▼班長　鈴木寿、安藤一、古川允孝、大平善道▼分団員　星好夫、吉田春雄西山一男、鮭田一、志田高教▼班員　永井瀬平、安島幸安、藤田瑞雄、安島健次、下山田恵義、柴田茂一▼団員　鮭田英治、赤津正支▼一般協力者　勿来一中高田定男、鷲一男、田子茂男

要望された科目
市民学校きょう開校

第二十回市民学校はきょう十三日から平公民館で開校、十一月七日まで毎月水金にわたって行われるとくに今回は店員の数養講座、謄写技術など市民から要望された科目が取り上げているので、市教育委員会では多数参加をのぞんでいる。入学金一科目五十円。（毎日午後六時半―八時半）
▼月曜（平の歴史）鈴木光四郎
▼水曜「謄写版技術」武田清
▼金曜「店員の数養」馬目勝次郎、坂本昌蔵、中野勇雄

植田町民体育大会打合せ会
勿来市植田町の町民体育大会は十九日に催されるが十三日午後二時三十分から植田公民館で役員会を開き細部を協議した。

磐城市丸連で秋のサービス大売出し
磐城市丸連サービス店会では十五日から二十七日まで秋のサービス大売出しを行う。同期間中には百円買上げごとにサービス券一枚を送呈し、十一月中旬に特賞当選一名に二万円、一等百名には千葉県船橋市ヘルスセンターへ招待するほか、三十枚ため人に映画券（磐城座）一枚を贈呈する。

石城地区合奏祭
26日湯本一小

第二回石城地区合奏祭は全日本器楽合奏コンクールを兼ね二十六日午前九時から湯本一小講堂で開く規定曲目は「おもちゃの兵隊」

四倉で産文祭打合せ会
四倉町の恒例産業文化祭の開催期日、方法などを決める実行委員会は十五日午後二時四倉公民館で開く。

寸言

▼民踊大会は近年にないヒットであった。だがこれで公会堂の狭さも判り便所の悪臭で観客は迷惑を受けた。大市民会館の建設が必要になった。
▼金不足で精神も枯渇している時だけに、うっぷん晴しにも、美容体操にも結構だった。自画自賛かナ。

天気予報　お好み食堂　玉半　提供（小名浜測候所発表）
【今晩】北風、曇おそくなって一時にわか雨。
【明日】北風、曇。日中時々晴間があってのち曇。
海上　今晩明日とも多少風波がある見込み。

「あなたの店舗繁栄と街の美化を計る」
★優良看板店の御案内★
看板の御用命は優秀なる技術と伝統を誇り責任をモットーとする優良看板店へ!!
今般福島県広告美術看板協会が誕生し、東日本看板広告業組合連合会へ加盟致しました
今後は尚一層皆様の御要望に応え誠心誠意店舗繁栄に協力させて頂きたいと存じます
御用命は大小を問わず尚一層の御利用をお待ちしております
◉東日本看板広告業連合会
◉福島県広告美術看板協会
▽石城地区会員の店
大音堂看板店　平市白銀町五　電話一八八二
平ADS社　平市白銀町一二　電話一三〇〇
コマツ看板店　平市田町五四　電話一三四七
サカイ看板店　平市鎌田町五　電話一九〇九
御代看板店　常磐市湯本吹谷九一　電話一七四〇の甲
水野塗装店　磐城市鮭川南五四　電話八一九
白馬堂看板店　勿来市植田町本町一七　電（呼）三一八

街に……野山に……
ジャンバーのシーズン
（平母店）
紳士ジャンバー
綿
650円―1.700円まで
ナイロン
980円―2.100円まで
純毛
1.700円―3.500円まで
種々のスタイルを取揃えております
旨味の利益を謳う店
衣料の連鎖店
大黒屋
平本店　平中店　金坂店　小名浜店　湯本店　植田店
御返金御取替自由

"市民会館を是非建てたい"

婦人民踊大会の反省会

みんな十才位は若くなった

十二日平市公会堂本館で行われた第一回平市婦人民踊大会は空前の大盛況をおさめたが、終了後いわき民報ホールに十一婦人会代表が集って反省会を開いた結果「公会堂は狭過ぎるから、大きなものを新設する」「平市民恒例の事業にしたい」と全員が希望した。次は反省会での話

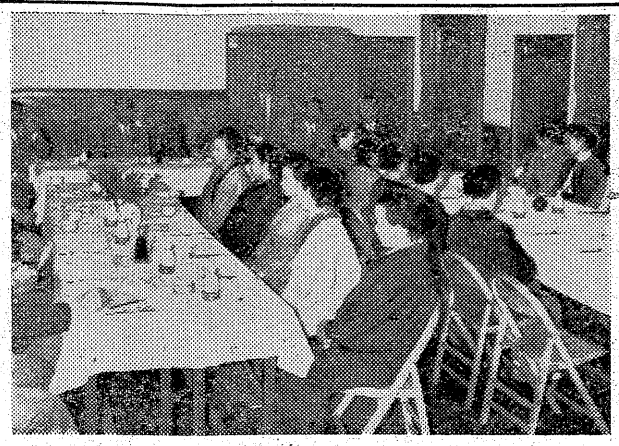

（写真　民踊大会の反省会）

浮わついたものと思っていたが……

○…始めは浮わついたものだと思ってっ反対した。しかし大会に出場して、家事に追われるお母さん方の健全娯楽、体育向上はもちろんながら「集りに参加する」という大きな意義を痛感したので、今後継続してやってもらいたい。喜んで参加させてもらう。（さくら婦人会）

公会堂は狭い　市民会館を

○…きょうほど公会堂の狭さを痛感したことはない。市民の協力を得て郡山市民会館のようなものを建てたいと覚悟を決めた。教育第一主義を提唱するだけに子供を育てる母親の健全の歩みこそ大切できょうの気持ちを市政に大きく反映させたい。この催しは年二回位やってもよいだろう。（諸橋市長）

苦労を忘れて　みんな若く

○…みんな十才は若くなったと思うが私も十五才若くなった。家事に追われる主婦たちが、家庭の苦労を忘れる一刻を過したことが何といっても意義があった。（長谷川教育長）

市長、教育長　奥さんも是非

○…どんな愉快な一日は近年になかった。これに市長さんの奥さん教育長さんの奥さんも参加してくれれば一層よかったと思う。（草野婦人会）

身体が柔くなった

○…民踊指導の国井、坂本さんに感謝する。農家の主婦たちは民踊をならい始めてから身体が柔かくなり、神経痛などもよくなったと聞いている。（高久婦人会）

こどもの前だけにまじめにできる

○…こどもたちの前でやるのだから、こどもたちに後指されるようなことはしたくない。それで気持がまじめに真剣になり、好結果を得たのだと思う。（飯野婦人会）

安心して出せる　で主人たちも

○…家庭の主人としてきょうの催しは大変よかった。こんな催しならダンナさん方は安心して奥さんを出せるだろう。それには多少の犠牲が家庭にかかるが、協力してやってほしい。（新家社会指導主事）

社会活動の向上を

○…生活改善や台所改善は金さえあれば出来るが、大切な精神的なつながり、社会活動の向上はこの催しで出来たと思う。建設的な催しには今後十分に援助したい。（野沢社長）

四倉商工会　会報を発刊

四倉町商工会では会報を発刊したタブロイド版二ページで創刊号には鈴木町長、木村代議士、植田県議の祝辞や新妻会長、佐藤専務の挨拶をはじめ企画や行事の報告など内容が豊富である。

（水揚げをあげている。底引ものはアカジ漁が好調。

【十二日】

【小名浜港】サンマ船十隻・底引二十五隻

▼サンマ　六十万三千㌔　一六一・五〇▼小アカジ　八千㌔　一二一・二▼タコ　一万一千二百㌔　五十㌔　五一―三五▼アカジ　三千七百五十㌔　五〇―四〇▼ドンコ三千㌔　四〇・一五▼ヤナギ　一〇〇―七〇

【江名港】サンマ船七隻

▼サンマ　二十二万五千㌔　一五〇―一三

【中之作港】サンマ船七隻

▼サンマ　六十一万六千㌔　一四・五〇―一二▼小アカジ　三万㌔　二五―二三▼タコ　一万八千㌔　一三・五〇―一二〇▼メヒカリ　一千㌔　一一▼ヤナギ　五百㌔　一五〇―一〇〇

【十三日】

【小名浜港】サンマ船十二隻

底引二十五隻

▼サンマ　六十一万六千㌔　一四・七〇―一三

【中之作港】サンマ船五隻

▼サンマ　十五万㌔　一五・一〇―一三・五〇

【江名港】サンマ船八隻　二十二万九千㌔　一四

▼サンマ　一万六千㌔　一五・一〇―一一・三〇

【十三日】

【小名浜港】サンマ船十隻・底引二十五隻

▼サンマ　六十万三千㌔　一六一・五〇▼小アカジ　八千㌔　一二一・二▼タコ　一万一千二百㌔　五十㌔　五一―三五▼アカジ　三千七百五十㌔　五〇―四〇▼ドンコ三千㌔　四〇・一五▼ヤナギ　一〇〇―七〇

【江名港】サンマ船七隻

▼サンマ　二十二万五千㌔　一五〇―一三

【中之作港】サンマ船七隻

▼サンマ　二十六万二千五百㌔　一五・一〇―一一・三〇

【十三日】

【小名浜港】サンマ船十二隻

底引二十五隻

▼サンマ　六十一万六千㌔　一四・七〇―一三

【中之作港】サンマ船五隻

▼サンマ　十五万㌔　一五・一〇―一三・五〇

昨年より一割五分高　子牛セリ市にぎわう

石城畜産農業協同組合では十三日午前十時から同組合で今年度産黒色和種役肉用の子牛セリ市を開き郡内各地から約八十頭が参加したが、メスは平均二万五、六千円、オスは一万四、五千円の高値を呼び、昨年度より一割五分高かった。買人は遠くは山梨県や山形県などから八名、県内では中通り、会津方面からもつめかけ、約八十名の買人でにぎわった。なお審査の結果登録済みのメス十七頭が入賞し平市赤井戸田伝衛さんの子牛が優等賞に選ばれた。入賞子牛の所有者は次の通り。

▼優等　平市赤井戸田伝衛▼一等　常磐市下舟尾阿部貞蔵▼二等　常磐市藤原高木文平、同市三沢四家与一美、平市赤井鈴木登▼三等　常磐市藤原高木末吉同市関船春山信、同市滝尻鈴木権、三和村三阪、佐藤房治、平市赤井渡辺又由▼四等　常磐市下舟尾富岡芳雄、好間村大利渡辺竹吉、平市南白土若松守正、常磐市下舟尾小野金爾、小川町高萩松本政信、磐城市田部江尻茂同市泉小野政一

【ばば子牛のセリ市】

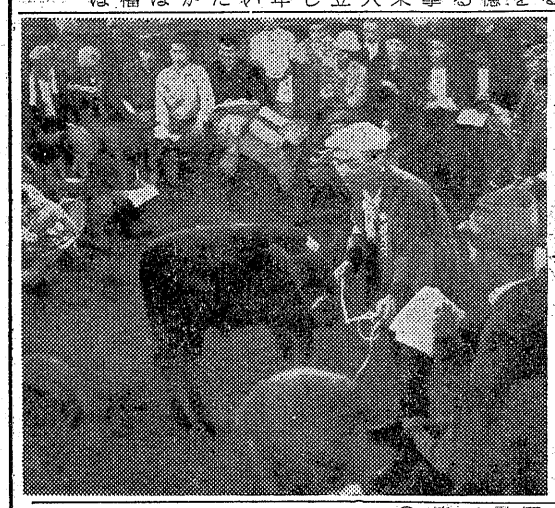

国民養老年金の実施

◇……光英博明……◇

人生わずか五十年と申したのは、明治大正昭和の初めであった。当時は生めよ殖せよと十二人も子供があれば天皇陛下から御褒美をいただく、もしも子供をおろせば罪を負わねばならぬ。粗製乱造であったから、死亡率も多かった。終戦後は優生学上おろしてもよいということと保健所が出来て健康管理がよくなって来たこと、よい薬が出来たことによって、人間の寿命が延びて来た。本年の平均年令は男六十四才、女六十七才で、世界の一等国の仲間入りが出来るようになった。昔は老令期の問題はなかったが、今日では定年制一五才は早や過ぎるから、せめて十才で一線をしりぞくがよいと思う。今年は老人が五人に対して一人の割合に殖えて来る。次に所得の問題である。六十五才以上になってホネチを持っている人はわずかであるから、大多数は経済力がない。が息子は子供の成長盛りで生活にゆとりがないから淋しい生活をしている。貯金をしていなかったから年をとってから困るのだといっても無理だろう。戦争で経済的にいためつけられ、農地開放で昔のような隠居田はなく、生活のゆとりもなく、老人の痛手は大きいのである。そこで老人が殖え所得がなくなって来たので、老人福祉が重大な問題となって来た。扶養者のある人には有料老人ホームが必要であり、所得のない人には無償の養老院が必要である。年々殖えて来る老人が安らかに生きて行く道を講じなければならない。官公吏には恩給制度があり、国鉄には共済組合がある。市町村にも私立学校にも共済組合がある。

だが百姓、商人、中小企業者には何の道も講じられていない。片手落ちだ。この階層を救うため厚生省では七月に老人実態調査の結果養老園に収容せねばならぬ者が三万三千人もいることを発見した。そこで、身寄りもなく、淋しく暮している者を十カ年計画で養老園に収容したいものである。現在養老園は九百四十四カ所あるがこれでもなお不足なのだ。本年度には五十人を収容する施設四十一を新設し、現在の既設のうち六十五カ所を増築、定員二十名を増員するこのため同省は新増築費の半額を補助するため、国庫負担分の四億四千八十二万円を予算に計上することになっている。岸内閣は選挙の公約として国民老令年金は、来年九月十五日から七十才以上の人に毎月一千円ずつ与えることを立案、国会に提案することに内定している。その他母子年金、障害年金も実施されることになっている。これで「オギャー」と生れた赤坊から死ぬまでの、国民生活が保証される、憲法の〝日本国民は最低生活を保証する〟という、福祉国家の実現の途についたことは実に喜ばしい事である。

（平養老園長）

市況

魚類

（単位・一㌔＝円）

（十二日午後―十三日正午）

サンマ漁は依然として好調なが、メスは平均二万五、六千円、

昨年より一割五分高　子牛セリ市にぎわう

石城畜産農業協同組合では十三日午前十時から同組合で今年度産黒色和種役肉用の子牛セリ市を開き郡内各地から約八十頭が参加したが、メスは平均二万五、六千円、オスは一万四、五千円の高値を呼び、昨年度より一割五分高かった。買人は遠くは山梨県や山形県などから八名、県内では中通り、会津方面からもつめかけ、約八十名の買人でにぎわった。なお審査の結果登録済みのメス十七頭が入賞し平市赤井戸田伝衛さんの子牛が優等賞に選ばれた。入賞子牛の所有者は次の通り。

▼優等　平市赤井戸田伝衛▼一等　常磐市下舟尾阿部貞蔵▼二等　常磐市藤原高木文平、同市三沢四家与一美、平市赤井鈴木登▼三等　常磐市藤原高木末吉同市関船春山信、同市滝尻鈴木権、三和村三阪、佐藤房治、平市赤井渡辺又由▼四等　常磐市下舟尾富岡芳雄、好間村大利渡辺竹吉、平市南白土若松守正、常磐市下舟尾小野金爾、小川町高萩松本政信、磐城市田部江尻茂同市泉小野政一

【ばば子牛のセリ市】

青果物（単位＝円）

▼白菜　二八―二〇（㌔）
▼キュウリ　九〇―二〇（〃）
▼ナス　六五―四五（〃）
▼ニラ　一〇―四〇（束）
▼ニンジン　四五―三五（㌔）
▼ゴボウ　二七―一〇（〃）
▼エダマメ　一三―七（〃）
▼ヘラナ　一〇―五（〃）
▼大根　一七―五（〃）
▼ネギ　五〇―四〇（〃）
▼タマネギ　二〇―一三（〃）
▼キャベツ　五〇―三〇（〃）
▼サツマイモ　一五―五（〃）
▼ジャガイモ　一三―五（〃）
▼キリイモ　三〇―一五（〃）
▼サトイモ　二〇―一五（〃）
▼ヤマトイモ　八〇―二〇（〃）
▼ネショウガ　二七―一〇（〃）
▼ハショウガ　一八―一〇（〃）
▼モヤシ　二五（〃）
▼クリ　一〇〇―七〇（〃）

果物（単位＝円）

▼ナシ　三〇―一五（㌔）
▼ミカン　五五―五〇（〃）
▼ブドウ　四五―二七（〃）
▼リンゴ　四五―二〇（〃）
▼イチジク　五五―二七（〃）
▼カキ　三五―一〇（〃）

（丸平青果市場調べ）

海上

松月堂で14日（15日臨休）平市銀座街「松月の喫茶」磐城市定三田小路「松月」とも十四、十五日の二日間店員慰労のため臨時休業。

新しいDPは富士

テレビがお手軽に御購入できる
大東のテレビ積金
御加入下さい
詳細は当行支店窓口にてお尋ね下さい
大東相互銀行

DPの専門店
平市二丁目
くわな

ノザワの自転車
自転車　リヤカー　モーターバイク
各種御用の節は是非当店へ
門馬自転車店
平市六丁目　電（呼）551

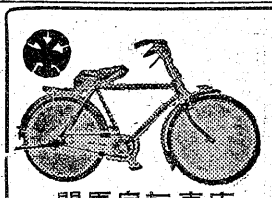

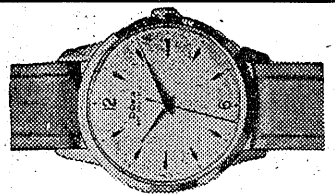

珍菓　氷石山
銘酒　ゴルフ球場中
大木屋
平・電1609

時計　眼鏡　山崎時計店　平・電591

十四、十五日（二日間）は臨時休業
毎度お引立てを賜わり有難うございます
誠に勝手ながら十四、十五日の二日間お休みさせて頂きます
松月堂
平市銀座街　電二〇六・二一〇六
松月の喫茶
平市三田小路　電一一八八
松月
磐城市定西　電九七四

皮膚科　泌尿器科　性病科
三浦医院
平市長橋町五二（電一二一）（バス停留所前）
三浦正男

新建材展示会
▽とき　十月十四日　午前十時から
▽ところ　平市公会堂日本間
◉一般の御来場を歓迎致します
入場無料☆
主催　平木材業者取扱店
後援　浜通り建築士会　平大工組合

公認
平宅地建物取引所
平市才槌小路路切隣色川材木店内（電二六一）
磯の吹きよせ吹きだまり
大酒呑みの二日酔には何も口にのらないと云いますが磯の吹きよせなら先ず大丈夫大トラ、小トラさん是非おためし下さい
磯の吹きよせ　一袋　十円
お茶漬のもと　一袋　十八円
フグ茶　一袋　十八円
秋の栄養サービス、竹ワ　二本　十五円
サカイ食品店
平市一丁目　電1336

明後十五日はお休み
毎度お引立てに預り有難うございます
誠に勝手ながら明後十五日は田町店、銀座店ともお休みさせていただきます
じゃんがら本舗
みお

冷凍罐詰工場は平に

来年サンマ期まで完成、

冷凍冷蔵罐詰工場建設の場所と建設方法を決める県漁連役員会は十一日午後同事務所会議室で開き、小名港に新設したいという希望もあったが、常磐地総合開発後の立地条件を考慮して、平市鹿島町地内に建設することを決め、来年のサンマ漁期（九月）まで完成を目標に建設運動を起すことになったこのため十七日に鈴木漁連理事長、鈴木同事務理事と吉田中の作組合長、馬上小名浜組合長、小松江名組合長、平主憲二さんはハンドルを誤り同理事が集って建設準備委員会を開き、十一月に冷凍冷蔵罐詰工場建設促進期成同盟を結成する。なお県当局でも同工場建設の実現をのぞんでいるので、県漁連と県とも共同促進運動により農林中金からの資金八千万円の貸出しも有望視され、三十四年九月に完成、サンマ冷凍から操業を開始する見通しが明るくなった。

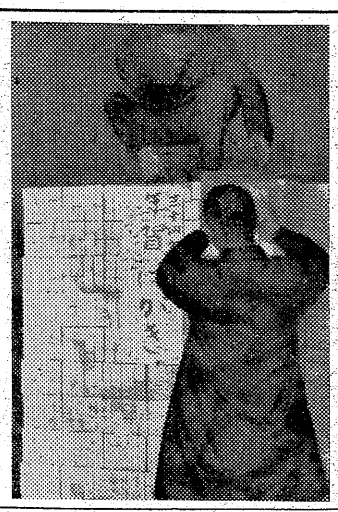

早くも年賀ハガキ

昨年より十万枚多い

平郵便局管内五十局の今年度お年玉付き年賀ハガキ割当ては二百六十万枚で、昨年より十万枚多くなったが、このほどはやくも平局に一枚五円の年賀ハガキ百四十四万枚が到着した。意匠は料額印面に四円は〝南天〟五円は〝伊勢エビ〟を描いたもの。また年賀ハガキは十一月十五日から売り出される。賞品は昨年同様三十一本に一本の当選率となっているが、賞品は特等は昨年と変らないが、一等から四等までが次のように変った。

【特等】＝桐タンス（七百七十本）【一等】＝トランジスター・ポータブルラジオ（千五百四十本）【二等】＝スチームアイロンセット（二千三百十本）【三等】＝大工道具セット（七千七百本）【四等】＝メートル尺（百五十四万本）【五等】＝切手シート（二千三百十万本）

【写真は平局に到着した年賀ハガキ】

バイクにふれ打撲傷

十二日午後二時二十分ごろ勿来市植田台町通りでバイクに乗って来た遠野町上根本菱無職を早急に行うよう要望している。

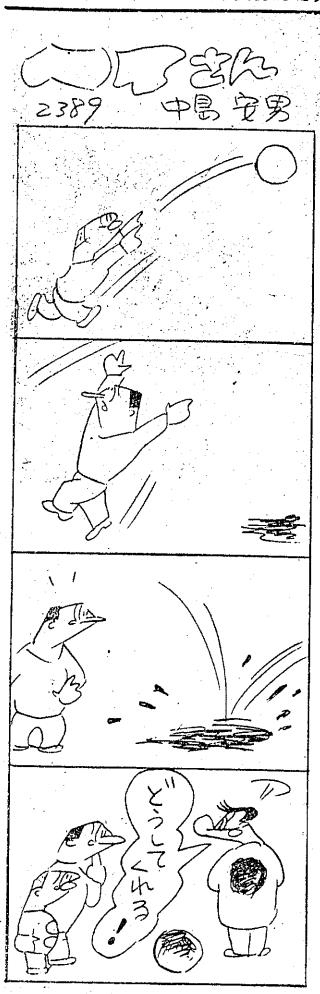

二名の死傷者出す

磐城でバイク事故二件

十一、十二の両日、磐城市でバイクの交通事故二件があり、二名が死傷した。

▼十一日午後十一時半ごろ磐城市上町永華食堂店員高野晃さん（二九）はバイクを運転、同市林の上県道交叉点で茨城県北茨城市華川町薪炭業高松忠男さん（三）のトラックに側面衝突し、高野さんはトラックの荷台とドアーにはさまれ頭がい骨骨折で午後三時に死亡した。双方が交叉点での一たん停車をしなかったもの。

▼十二日午後五時半ごろ磐城市鹿地内国道で常磐市湯本字白渡六〇鈴木民之進さん（四）はバイクを運転してバスの後を追っていたが、停留場で常磐交通バス＝山野辺芳久（三）運転手＝が停車したのに追突、脳出血で意識不明。スピードを出し過ぎてブレーキが間に合わなかったもの。

組合運動に干渉しない

小名浜ガス解決

不当労働行為として紛争を続けていた磐城市の小名浜ガスKK（社長深山東八氏）では十、十一日の両日組合（組合長猪狩重安氏、組合員十五名）と話合いの結果、会社側では今後組合運動には干渉しないことになり、同組合でも不当労働行為の提訴を取下げることにし、二十五日ぶりで解決した。これは会社側が六月十五日結成したばかりの組合員に対して脱退を加えたという理由で県地労委に提訴していたが、十日同委から係官が来磐し実情を調べていたもの。

幼児をハねとばす

十日午前九時四十分ごろ平市麿尾町九松崎正光さん（三）はハイヤーを運転して同市下神谷字内宿八九地内国道で徐行を怠ったため停車中のバスのかげから出てきた四倉町狐塚字川田工員鈴木正男さん長男博ちゃん（三）をハネ、額に十日間のキズを負わせた。

花の展示即売会

勿来市磐陽花き園芸研究会（会長星克夫氏）主催の花の展示即売会は十八、十九の両日磐屋高で開き、参観者にはもれなく記念花が贈られる。

台風被害者は減免

平税務署　早期申請を要望

平税務署では台風21、22号の被害者の国税に対して減免、徴収猶予措置をとることになり、被害申請を早急に行うよう要望している。

台風水害に対する減免措置は❶雑損控除❷減免❸徴収猶予の三つがあり、サラリーマンでも被害相当額の還付金を受けることができる。

雑損控除は三月十五日までの見積所得額に対して一割以上を控除する。減免は全額免除もあり、盗難、消防、共済組合の被害認定証明によって減免するほか、給与所得者の場合は勤務先の支払義務書に証明してもらえば何カ月もにさかのぼって減免措置がとられる。このほか被害は❹とも台風が原因となって商品の購入資金、運営資金に困っている場合は納期や滞納分の延期措置がとられる。いずれも被害判定問題もあって早急に申請を希望している。

吉田茂さん殉職

平駅で少年防犯協力者を表彰

窪田少年補導会

勿来市窪田地区少年補導会（会長渡辺礼五郎氏）では十一日午後二時から勿来市公民館で、少年防犯に協力した次の者を表彰する。

▼羽幌炭鉱少年団（団長川部小六年生佐藤秀雄、副会長同校六年生窪田洋子）▼窪田地区少年補導会（副会長栗原梅雄）▼勿来市溝田町大工小野巍男▼勿来市役所山田出張所主任田子四郎

木炭20俵盗む

平署では十二日午後六時ごろ四倉町大字八茎字片倉九八無職滑井金治（四）をピ十四条違反（窃盗）で逮捕した。

滑井は八月二十三日夜、同町八茎沼原薪炭商松木栄子さん方物置から木炭二十俵（時価六千九百円相当）を盗んだもの。

四倉国保運営委員視察

四倉町国民健康保険運営審議会委員八名は二泊三日の予定で九日町役場厚生課根本課長らと視察旅行に出発した。九日厚生省国保課、十日小田原市の国保運営状況を見て、十一日帰町の予定。

テレビ盗まる

常磐の食堂で

常磐市横町湯ノ町食堂（経営者山野一郎氏）方で十二日午前一時すぎから午前五時ごろの間に食堂の表戸ガラスをこわし、錠をはずして侵入、備付けのエルアンテレビ十四インチ受像機（時価六万円）が盗まれた。常磐署に届け出でがたテレビ受像機の盗難NO一号である。

婦人時計を横領

平署では十二日午後七時ごろ四倉町大字柳生字宮下生れ住居不定無職佐藤仁（三）を横領の疑いで捕えた。佐藤は七日午後六時ごろ平市新川町二九無職佐藤信子さん（三）からあずかった、婦人用腕時計一個（時価四千五百円相当）を入質して金を使ったもの。

運転手の首しめる

トビ職を逮捕

平署では十二日午後六時三十分ごろ内郷市宮町字滝五四トビ職木村正雄（三）を暴行現行犯で捕えた。木村は同日午後六時ごろ酔って内郷市から同市小野タクシー鈴木新市さん（三）が運転するハイヤーに乗って、平市県石城事務所前路上で鈴木さんが「何処まで行くんですか」と聞いたら突然殴られ首もしめられそうになったというもの。また木村は金は一円も持ってなかった。

東邦、九年振りに初優勝

金融団野球

三十三年度秋季平市金融団野球大会は十一、十二両日平市営球場に九チーム参が優勝を争って東邦と大東相互の決勝となったが、東邦は大東相互を七投手を打ちまくり12―6で九年振りに初優勝をとげた。

戦績次の通り。

（第一試合）
国民金融公庫 8―7 常陽
東邦 15―0 富士
大東 14―2 勧銀
福島相互 3―2 平信用金庫
（第二試合）
国民金融公庫 15―12 七十七銀行
大東相互 16―6 福島相互
東邦 10―2 国民金融公庫
（三位決定）
国民金融公庫 6―5 福島相互
（決勝）
東邦 12―6 大東相互

ななはま

◎…平市教育長谷川敬氏（六三）が山間の分校に学ぶ辺地の子供たちにこっそりと本を贈ったことが、学童からの礼状で判った。

○…十月八、九両日川前村桶売小中学校小白井分校で全国辺地教育研究大会が開かれたが出席した長谷川教育長は文化に恵まれない子供たちのことを思い、平市で偉人絵本、中学一、二年など雑誌十数冊を買い求め大会開催前にこっそり手渡した

○…同分校は小学校男三十人、女五十四人の計八十五人、中学生男十六人、女十五人計三十一人。村役場から十二キの山道を越えたところだけに学童たちの喜びは大変だった。【写真は長谷川教育長】

父子二代の功績

日蓮宗大宝寺改築成る

平市外大館三十一番地にある日蓮宗大宝寺の改築落成祝賀会は十二日午前十時半から新装成った本堂で行われた。大宝寺は戦前、物故された前住職小林智興師時代新築する計画のもとに立派な基礎工事を完了したまま中絶し現住職に成ってから位牌堂と納骨堂を改築し引続き本堂の大改造に着手したもの。トタン葺きの古色蒼然たる本堂も、外廊下を設け、棟を十一尺も高めて瓦葺きとし、父子二代にわたる努力によって全く見違えるような立派な堂宇と成った。

式は総代下平代源氏の開辞に始り、仏式によるお祝いの儀式を厳粛裡に進め、住職智秀師の奉告文朗読に次いで護持会長井上貞治郎氏の苦心に成る経過報告、久野和平氏の会計報告、請負人山木建設代表に対する表彰を始め、功労者に対する表彰と感謝状をそれぞれ贈呈、いわき民報社社長野沢武蔵氏の祝辞があり、式後祝宴を開いた。

決算書報告

【収入】▼基本寄付、百十二万七千七百八十円▼本堂改築寄付（瓦代）九十三万三百円▼墓地使用料、十万五千七百五十円▼墓地立木売却、二十九万六千八百円▼計二百六十一万四千九十九円

【支出】▼土地買収、四十三万五千九百二十五円▼墓地整理、五万六千八百円▼位牌堂納骨堂五十九万千九百八十三円▼本堂改築、百五十一万六千二百十三円▼利子其の他、一万四千七十円▼合計二百四十五万六百三十一円差引不足十六万四千三百六十一円

【写真＝完成した大宝寺本堂】

甘太郎焼

真根井菓子店

電二〇二五

生長の家大講演会

副総裁　谷口清超先生

日時　十月十七日（金）十二時から五時まで
場所　平市公会堂本館
演題　人生の幸福とは？　道徳と自由について

主催　生長の家本部
後援　生長の家福島県連合会　浜通地区協議会　平話友相愛会

奉納金　壱百円也

10月 市場

主催　市場運営組合

11時 発売

場外　福島郡山若松平市

18 19 20 25 26 27

漬物界の新顔 かっぱ天国！

大根と昆布と人参を漬け交ぜたおもしろい味のかっぱ天国や王将と名乗る美味のほりほり漬が登場してなかなか好評です。ぜひ一度おためし下さい。

○かっぱ天国　百匁　一二円
○王将　百匁　一二円
○ほりほり漬　百匁　一三円
火際特売いかくん　百匁四八円

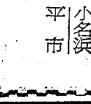

小名浜　平市

勝越

日刊（除日曜）1カ月金100円一部五円　（第三種郵便物認可）　いわき民報　夕刊　昭和33年10月13日（月曜日）第3807号（4）

ラジオ　13日

◇NHK　第一　1040KC
7・30　三つの歌（母と子の三つの歌）宮田アナ　天池真佐雄
8・00　お父さんはお人好し　花菱アチャコ・浪花千栄子
30　私は誰でしょう
9・15　管弦曲❶秋の露❷あさとで米川文子　みさを文子
40　崩れ去った四年続きの豊作
◇NHK　第二　1540KC
7・00　アジアインフルエンザ
15　「内職する母と子」
30　若い世代へ❶小説「にんじん」❷世界の旅人「ボルガ・ドン運河」油橋重遠
8・05　教養特座「母と子のしあわせのために」座談会「日本人と人権思想」
9・00　名作劇場「赤と黒」スタンダール作　仲谷昇　荒木道子　北村和夫ほか
◇ラジオ福島　800KC
7・15　「流行灯」作　泉鏡花
30　うた　大野　神戸　織井　小坂　青木ほか
8・00　ワイドダイジェスト「ラジオスコープ」
30　歌　藤島　山田　神楽坂
9・00　宮田演芸会
30　連続ドラマ「銭形平次捕物控」

テレビ　NHK

7・15　劇「バス通り裏」須藤出穂作　武内文平
30　私の秘密　渡辺紳一郎　藤原あき　高橋アナ
8・00　歌の広場　山田真二　ローズ　二葉あき子　今月の歌　奈良光枝
30　劇「巷襲「旧態」石川達三作　浅茅しのぶ　高桐真　他
9・00　お父さんの季節「文化センター誕生」西沢実作　榎本健一　楠トシエ　水谷良重
30　ここに人あり「ある晴れた日に」八木沢武孝作

百六十機が参加

学童模型飛行機大会　郡、小斎君ら優勝

第四回全日本学童模型飛行機競技大会平、石城地区予選は十二日午前九時から平商校庭に百六十機が参加して行われ、郡元（平二小）小斎彌裕（平一中）両君が優勝、小学校の部、中学校の部各十位まで入賞者が次の通り決った。

【小学校の部】❶郡元（平二小）1分51秒❷今村義孝（平一小）❸柴田礼雄（平二小）❹平尾年文（平五小）❺若松修平（湯本三小）❻佐藤仁一（湯本一小）❼星野久夫（平一小）❽武田進（平一小）❾大泰三平（平三小）❿渡辺ひろし（平一小）

【中学校の部】❶小斎彌裕（平一中）4分16秒❷伴東吉（同）❸高城健（平二中）❹千葉義行（湯本一中）❺横山忠博（平二中）❻志賀武男（湯本一中）❼矢内宏治（湯本一中）❽馬場正典（湯本一中）柳内光孝（平二中）❿渡辺良美（平一中）

【写真は飛行機大会】

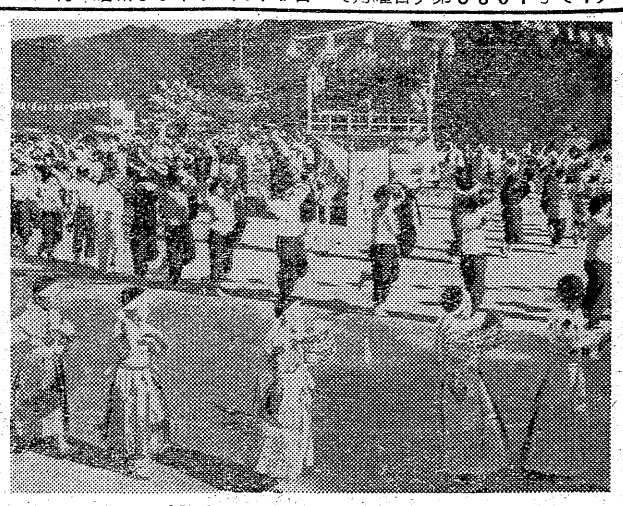

部落ぐるみ運動会

千余名が一緒に踊り

山ぐるみ、部落ぐるみのあげての運動会、一とこ常磐市小野田部落は小野田炭鉱二百戸、部落百五十戸の郊外地、秋晴れの十二日午前八時から若葉幼稚園の運動場で催された。園児をはじめ四つの子供会、炭鉱従業員、部落民、主婦が総出場するにぎやかさ、園児の競争にはお父さんやお母さん方が応援、ほんものの夫婦の仲よし二人三脚にはこどもたちから一斉の声援、鈴木所長夫妻が見事二着で、この日だけは貴品係から「わっしょい」の声援をうける。八十才以上の年よりの梨ひろい競走はユックリユックリと歩いての熱走（？）ぶり若い年よりが年よった年よりの梨を拾ってやって仲よくゴールインという床しい風景もあった。昼食のあとこどもも、大人も、女性も千余名が輪になって、やぐらを囲んで「じゃんがら盆踊り」「相馬盆踊」のパレードをくりひろげたがまさにこの日の圧巻であった。百三十才以上や各官公庁の対抗綱走など行われ全山を笑いと拍手に包んで、一日の秋を送った。

【写真はじゃんがら盆踊り】

小名浜高の松原さん九位

全国高校弁論に

第二十八回全国高校優勝弁論大会は十三日奈良県天理市天理教館で開かれ、福島県代表として出場した小名浜高松原英子さんは「電車のほこり」を熱弁、堂々九位に入賞、努力賞を受けた。

中学校新聞コンクール入賞

県高校学校新聞連盟石城支部（支部長星弘幸君）では第一回中学校新聞コンクールを十一、十二の両日、いわき民報ホールに開いたが参加校がわずか四校だったが。寂寥の結果、次の通り入賞した。

▽一位　湯本二中〃すりやま〃
▽二位　好間中〃きくたけ〃
▽三位　四倉中〃四倉中学新聞〃
▽四位　平一中〃場士友イムズ〃

磐城で中学校新人野球戦

磐城市内中学校新人野球戦は二十六日午前九時から泉中に六校が参加して開かれる。

スパローコーラス

県大会で最優秀賞に

県合唱連盟、県教委共催の県合唱コンクールは十一、二両日郡山市公会館で開き、高校三十四チーム一般十八チームが参加した。石城地区から出場チームは一般に常磐炭鉱内郷連青スパローコーラスが県下最高の「最優秀」初栄進常磐成合唱団が「優秀」にそれぞれ入賞。高校でも磐高、磐城両校が「優秀」とそれぞれ好成績をおさめた。

囲碁会

優勝磐争奪第八十一回囲碁会は十九日午前九時から平将棋倶楽会で開く。

高坂小P表彰

県連P会長から

内郷市高坂小学校（校長水野武氏）PTA（会長佐藤幹司氏）は第七回PTA連合会の席上、PTAの運営が良いと連合PTA会長から表彰された。

民報映画案内

☆平市・十四日まで（一部十五日まで）世界館（七・一五）黒い炎（八・二〇）一粒の麦
☆東映劇場（五・五八）裸の太陽（八・一九）隠密七生記
☆平館（六・二五）大相撲秋場所
後半戦　彼奴は誰だッ（八・二〇）自殺を売った男
★民劇（六・五五）荒城の月（八・一〇）大学の人気者
★平新東宝（七・〇五）暴力の王者（八・四〇）緋ちりめん女大名
☆ひかり座（六・四〇）流血の機関銃（八・四五）生れながらの無宿者（十三日まで）
★聚楽館（六・三〇）軍曹さんは腹がない（八・四五）無頼の葬（十五日まで）
◇常磐市湯本
★湯本座　夜六時三〇分　花嫁三重奏　人間と狼　翼に誇ける命（十四日まで）
★三函座　夜六時三〇分　嘲みつかれた顔役　消えゆく顔面　鬼火燈籠（十四日まで）
★常磐座　夜六時三〇分　月光仮面　怪猫からくり天井　ひばりの花形探偵合戦（十四日まで）
★中劇　夜六時三〇分　憲兵と幽霊　東京の人大会（十四日まで）
◇磐城市小名浜
★国際　ロマンス祭　若き美と力　栄光の旅路
★東映　希望の乙女　神州天馬侠　花吹雪侠火まとい
☆磐城座　赤い波止場　男のブルース　それがロカビリーだ　大相撲秋場所大会
★金星座　ほととぎす　世界の母　まごころ
★銀星座　再会　開奏曲　風と共に散る
◇勿来市植田
★うえた館　夜六時　憲兵と幽霊　謎の逢びき　呪の笛
★菊多館　夜六時　欲　小天狗鬱太郎　快傑黒頭巾（十四日まで）

今夜のナイトショウ

☆東映劇場（一〇・一〇）ちゃっきり金太　星は何でも知っている（十四日まで）

100字店

片方の目でみると正しい距離の判断がつかない　見透せないということである。

焦点は両方の目が合わさったところ。あらゆる見透しは片目の石松ではつきっこがない　人間の目は、片方が女性的で片方が男性的である。鏡に向って片方の目を手で覆って、眺めてみればお判りである。一方がきつく、一方が柔和である。両方とも感じが同じであるということのはないハズ。きつくみて柔和に解釈する呼吸が必要である。人間には必ず欠点がある。その欠点にまどわされて、その人間の将来を見透せないというのは、片目の判断しかできぬガラス玉である。「欠点がないというのは、最大の欠点である」とバルザックもいったが、整い過ぎているのは、うま味がない重箱一杯のものしか入らないということである。欠点も時によっては美徳である。みる目をあやまるなである。

（龍人）

御婚礼写真は　舘林　平公園下　電二九六

かつぼう　開花

大谷石　井上　平市五丁目　電六六

謄写印刷　タイプ印書　いわきタイプ　平市一丁目南裏通り　電話（呼）一九六〇

妙手　小倉　もニ・二番

平駅前でいつ何時でもお食事の出来る店　ときわや　デンワ　一三六〇

石葉　平市紅小路　電一〇五四

佛具　平市新川町　橋本屋　電1948

DPはタナカ

映配　CINEMASCOPE　総天然色　天色

遠い道

監督イタリヤ映画界の名匠　デュリオ・コレッティ

英独諜報戦のカギを握ったロンドンは北極を呼ぶ」とは！第二次大戦最大の秘話を描く話題作!!

（映配提供）

アフリカジャングルに死闘を描く!!
スリルとサスペンスの決死行

総天然色

黄金の牙

監督ジョージ・ブレイクストン
ロバート・アークハート　主演
ジョン・ベントレー
スーザン・スティーブン

（映配提供）

14日より　ひかり座

アキレスの運動靴　丸高　TEL648

社員募集

一、男女を問わず満二十才以上の方
一、身体強健意志強固な方
右希望の方は履歴書郵送下さい　追って面接日御通知致します

株式会社　石川ミシン商会
本店　平市二ノ丁目八
支店　磐城市定西十三

産婦人科　本院（午前中）平市二丁目　電二五五　分院（午後）常磐市天王崎　電四〇一　叶多医院

臭のない　昔のしない　衛生的な　時代の尖端を行く最新型タンク車を利用下さい　平市役所公認　平衛生社　平（電一六〇二）四倉（電二四九）

薬の御用命は…　小野薬局へ　（オヒトヨシ）　平市四丁目　電一四四

急告

柔道○剣道○華道○茶道○書道○和裁○洋裁ピアノ英語○数学○簿記タイプ教授　平市　石島公民館

売地

▽宅地約二〇〇坪▽坪当四五〇〇円―六〇〇〇円▽分筆も可　駅に近く　周囲閑静　姓名在社（三三）

売度

▽新築家屋（土地付）建坪十三坪、土地四十三坪▽場所磐城市小名浜岡小名若ケ塚　姓名在社（三二）

急募

▽女子事務員▽平市内在住の方▽午前中面接　平市杉平（胡摩沢郵便局隣り）赤塚経理事務所

募集

トラック運転手▽二五才以上の身体壮健者▽経験三年以上▽委細面談平市自銀町電一八二七小橋砂利店