夕刊
いわき民報
発行所
平市田町63
いわき民報社
社長　野沢武蔵
編集部　電381
広告専用電1222

【平駅の航空写真＝馬蹄形は機関庫】

きょう 86回鉄道記念日

61才になった平駅

電化、マンモスビル実現へ

きょう十四日は第八十六回鉄道記念日―平駅が開設されたのは明治三十年二月二十五日というからすでに六十一才を迎えることになる。今では特急〝はつかり〟が停車するほか、急行六往復、準急〝ときわ〟が四往復する浜通り唯一のターミナルになった。また三十六年秋には国鉄五カ年計画による常磐線電化も実現、また総工費二億円で、五階建の民衆駅が浜通りのマンモスビルとして建設される予定。年々飛躍発展していく平駅の今昔を比べてみた。

平駅開設は明治30年2月25日

○…日本に初めて鉄道が施設されたのは明治五年、新橋―横浜間だった。平駅は当時の経営者日鉄（日本鉄道KK）が同二十八年二月開通させた。同三十九年十一月一日私鉄はほとんど国有化されて海岸線も買収、初めて名を常磐線とつけられた。

乗降客は2万人 客貨車は206本

一日

当時の職員30名

○…当時の平駅は職員三十名、駅舎は木造平屋建で現在の内郷駅程度のもの。客貨車合せて一日二十本という淋しい駅だった。大正四年七月に赤井、小川郷駅が誕生、同六年十月には平―郡山間の平郡線が開通、まもなく磐越東線と変った。

現在は千六百名に

○…輸送施設の完備と共に常磐炭田開発が活発となり、町の人口は急激に膨張。乗降客も増加したため昭和四年七月、当時五万二千六百円を投じ現在の駅舎（建坪八百七十五・二平方㍍）を改増築した。今では駅手三百四十三名をはじめ保線区、車掌区、機関区、客貨車区、信号通信区など職員千六百四十三名にふくれ、常磐線の客貨車一日百四十八本と磐越東線五十八本、合計二百六列車を取扱い、乗降客やく二万人を吸い込み、はき出している。

現駅長は26代目

○…現在平駅長員目定雄氏（㊟）は二十六代目だが構内を拡張しようにも街と山（城山）に挟まれて実現出来ず頭を痛めている。

駐車量は飽和点

○…平駅構内には常時三百十三両の客貨車が駐車して入換え作業をしているが、これ以上駐車させては入換作業が困難なので赤井、小川郷、草野駅などに六十車両ほどあずけている現況。

○…電化が開通、電車客車が増えても詰った常磐線のダイヤでは貨車を東北本線に回して減らさねばならず、さらに消費都市、衛星都市の感じを深めるばかり。

狐が出没して石油ランプなめる

○…これに比べ大正初めの平駅は石油ランプだったため、物見ケ岡から狐が出没して信号燈のランプ油をなめるため、灯りが消える度に列車を停める騒ぎだったので、見回りに一苦労したそうだ。列車の入換えも連結機は手動だったので一人で動かすのがやっとのこと手動から自動になった今は遊んでるようなものだと三十八年勤務の老連結手鈴木戦吉さん（㊟）は、昔を懐古して語ってくれた。

運輸実績は水鉄管内で第四位

○…また平駅は水鉄管内運輸取扱牧入旅客番付では西の小結で、水戸、日立、土浦に次いで第四位。一日平均売上額は五十万九千百五十四円。一方貨物は東の前頭十五枚目で、一日平均十四万三千四百八十五円となっている。平駅から一日に発送する主な品物は石炭、機械、車両、砂利など二百四十二トだが、着荷の主なものは石炭（北海道炭）銑鋼、米、麦、酒など四百二十六トと発送の倍近くになっており、消費都市を物語っている。

駐車量は飽和点

○…平駅構内には常時三百十三両の客貨車が駐車して入換え作業をしているが、これ以上駐車させては入換作業が困難なので赤井、小川郷、草野駅などに六十車両ほどあずけている現況。

○…電化が開通、電車客車が増えても詰った常磐線のダイヤでは貨車を東北本線に回して減らさねばならず、さらに消費都市、衛星都市の感じを深めるばかり。

狐が出没して石油ランプなめる

○…これに比べ大正初めの平駅は石油ランプだったため、物見ケ岡から狐が出没して信号燈のランプ油をなめるため、灯りが消える度に列車を停める騒ぎだったので、見回りに一苦労したそうだ。列車の入換えも連結機は手動だったので一人で動かすのがやっとのこと手動から自動になった今は遊んでるようなものだと三十八年勤務の老連結手鈴木戦吉さん（㊟）は、昔を懐古して語ってくれた。

総務行政の確立へ

きょう 石城事務所開所式

これまでの縦割り制だった財務事務所を廃止して横の連絡を密にした県石城事務所は十月一日から新発足したが、十四日午前十時から同会議室に職員百十五名と県出先機関代表、一般団体代表ら約百五十名を招き開庁式を開いた。知事代理白石出納係長、溝井県石城事務所長があいさつに立ち「総務行政の確立とサービスの改善向上を図るべく努力したい。また常磐地区総合開発の立地條件にも恵まれており、五市三町四ヵ村を統轄する上にも事務の迅速をモットーに頑張る」と力説、続いて来賓祝辞として県会議長代理馬目武之助、石城市町村長代表鈴木栄一、同市町村議会議長代表熊田豊治の各氏が祝辞を述べた。

元の財務事務所は三十年九月一日からそれまでの地方事務所を廃して発足したものだが、同事務所が統轄していたものは総務と税務の二課だけで、他の平地区林務駐在員事務室や平地区農業改良指導所、石城福祉事務所石城地方経済駐在員事務室、石城養蚕指導所などは直接県との連絡で事務処理を行っていたため、一般からも不便だから改革欲しいとの要望が強かったもので、新発足した県事務所は総務税務のほかに新たに農業改良課蚕糸課、経済課、民生課が誕生事務処理上相当の権限が与えられたため、これまでの不便は解消されることになった。また平地区林務駐在員事務室は平林業事務所として分離、新発足している。

凌ぎ易い冬

寒候期の天気予想

今年の冬は凌ぎやすいようだ。小名浜測候所では今年の寒候期の天気予想を十日次の通り発表した。

今年の冬も引き続き凌ぎやすい冬になりそうだが、昨年よりは寒くなる見込み。十一月から一月初めにかけては、寒暖の変動がやゝ大きいが、一月なかばすぎから二月にかけて、季節風が弱まり、寒さはやわらぎましょう。然し二月なかばから三月にかけては、季節風が強まり、寒さの厳びしい日も多い見込み。降雪量は全般的に見れば大体平年並。

道徳教育研究会

勿来市小中学校長会主催の道徳教育研究会は二十二日午前九時から川部小学校で行う。

勿来教委　勿来市教育委員会では二十一日午後一時から委員会々議室で勿来一小の増築校舎問題について協議会を開く。

あす国保20周年記念式

平市公会堂

平市の国民健康保険施行二十周年記念式は十五日午後一時から公会堂本館に七百五十名が集って開き諸橋市長式辞から表彰に移り、功労者荻原義雄ら七名、健康家庭三年、梅崎安正（大工町）ら六十六名、同一年諸橋正次（新川町）ら四百八十六名、長寿者馬目房次郎（五丁目）ら三十五名、優良乳児尾形公彦（豊間、英雄長男）ら十二名を表彰、全国国保連合会副会長石原幹一郎、佐藤県知事、らの来賓祝辞、受賞者代表荻原義雄氏の答辞があって式を終了。続いて余興に入り万才、曲芸などを楽しむ。

平青申役員会

十六日午後二時

平青色申告協会の役員会は十六日午後二時（十五日の予定変更）いわき民報ホールで開く。

議題は二十一日東京九段会館に開かれる。税制改正要望の全国青申者大会並びに青申役員会の旅行についての打合せ、簿記講習会開催などあげられている。

しいたけ組合創立総会

遠野町入遠野しいたけ（椎茸）組合創立総会は十九日午後一時から入遠野農協で開く。

人事消息

▼十九日静岡県湯河原市で開かれる東日本広告美術看板協会連合総会に平市から支部役員の大畠堂堀田勝次郎、平AD社土屋正二の両氏が出席する。

天気予報（小名浜測候所発表）

【今晩】北東の風、曇時々雨。

【明日】南東のち北風、曇時々雨だが夕刻には回復する。

海上　今晩は次第に風波が出る、明日はシケ模様。

お好み食堂 玉半

寸言

▼平駅は61才になった。物見ケ岡から狐が出たところに比べ、大変な発展ぶり。ターミナルにふさわしい近代的な駅に改築される日も真近い。

コゼット
カラークリーム
液状ファンデーションから
時代は固練に変りました
御旅行に便利な…
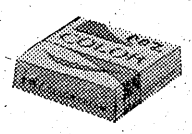
ポケットファンデーション
容量10㌘
定価100円
あこう
平市銀座街　電44

ムードミュージックを誇る一流店
ゴールデンルーム純喫茶
女店員募集
出前迅速
不二屋
平市世界館前
電886・1760

なべ料理始めました
のり茶　きんぼう
★女中さん募集★
平市新田町電二六

明十五日はお休み
誠に勝手ながら明十五日は田町店、銀座店ともお休みさせていただきます
▼お急ぎの方は平駅弘済会売店をご利用下さいませ
じゃんがら本舗
みよし

セパレーツ
スタイルを
着る楽しさ

紳士服
洋品
高級既製洋服・洋品
丸恵屋
平市中央通　TEL1853

沢庵もシリーズの覇を競う
名古屋名産金城沢庵、宝海沢庵、サラリとした味を誇るみりん漬沢庵さては今年の大根を早漬した新漬沢庵と肩を並べてお客様のご批評を待っています
○金城沢庵　百㌘　八円
○宝海沢庵　百㌘　七円
○新漬沢庵　百㌘　五円
水曜特売　山海漬　百㌘　一四円
藤越
平市　小名浜

危機突破対策 委員会の設置
貯炭増で常炭鉱申入れ

石城地方の炭鉱界は不況のピンチに立たされ、九月現在で既に二十一万トンの貯炭量を抱え（国鉄調べ）冬場の需要期を迎えながらもい然販路の大巾な上昇がないところから、常炭鉱では十三日午後三時ごろ、斎藤会炭鉱書記長、小林常炭鉱委員長、佐藤同事務局長の三名が東部石炭鉱業連盟を訪れ、労使相方で危機突破対策委員会の設置を要請した。この対策委員会は今春の賃上げ交渉の際にも両者間で委員会を設けるよう話合ったがこれを具体化するために改めて設置するよう要望したもの。

東部石炭鉱業連盟では十七日ごろ経営者間で協議の上、常炭鉱と話合いを行う予定である。この委員会では労使が協力して販路の拡張に努めるほか、政治的な面からも融資の増大を図り、四苦八苦の中小炭鉱を救おうというのが大きな狙いで、現在常炭鉱は三十九支部、組合員二万一千六百名がいる。

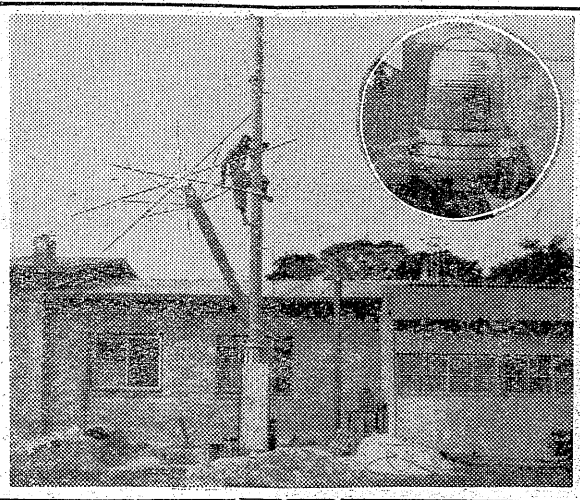

さらに20メートル高く
NHK 雑音防止アンテナ

NHK平放送局では、ラジオの雑音少くするため、アンテナをさらに二十㍍高くする工事を進めていたが、十三日その建立を終り、十四、五日にペンキを塗り全工事を終る予定である。これで同アンテナは高さ六十七㍍になったため、上部と中部に四コの赤い航空標識灯が取付けられるが、これは東北で初めてのものといわれている。

NHKでは地形に恵まれない全国六放送局のアンテナを伸ばし一般聴者のサービスを良くすることになり、東北では平放送局をその手始めとし、次いで会津若松、横手の三放送局の（円内）航空標識灯】

【写真は鉄柱の引上げ作業と（円内）航空標識灯】

平署では去月二十七日平試験場で行った。自動車運転免許書の合格者を十二日次の通り発表した

▼普通　鈴木栄▼小型四輪　鈴木日十志、大室六統、大和田安信▼経自　小口世男、高岡正徳、朔塚喜男、新妻重信、田村哲夫、芳賀源一郎、松本好弘、早川芳春、鈴木達、猪狩栄一、鈴木茂年、猪狩孝春、熊谷政夫、草野安昭、松崎敬。

自動車運転試験合格者

ひ沼釣行

平釣友会（会長鈴木一雄氏）では十九日、ひ沼の釣行を催す。ひ沼はハデが出初めフナ釣にも好適。午前二時平駅本診断を行う。同診断には東京都商工指導所商店課長赤羽幸雄氏が前集合、ロマンスカーで往復。会費は会員四百六十円、会員外は七百円。

国鉄退職者の総会

国鉄退職者親交会平支部秋季総会は十六日午後零時半から平市公会堂日本間に四百五十名が参加、三十三年度経過報告、三十三年度事業、予算審議ののち役員改選を行う。

小名浜銀座商店街診断

県商工労働部では小名浜銀座商店街診断を行う。十五、十六の二日間は予備調査を実施して、十一月二、三、四の三日間は本診断を行う。同診断には東京都商工指導所商店課長赤羽幸雄氏が

県下一の名運転手
ハイヤー運転大会で坪内さん優勝

県自動車協会主催の第三回県下ハイヤー運転競技大会は十二日午前九時から郡山市方八丁昭和自動車練習場に四地区のタクシー会社、自動車会社から選抜されたプロ運転手が参加、学科、点検、後進中の停車、H型コースの後進車庫入れ、道路での方向転換、連続直角コース運転などにハンドルを競った結果、小名浜代表坪内三郎さん（小松タクシー）が優勝、県一の名運転手の折紙をつけられた。なお小松運転手は二十一、二十二両日東京で開かれる全国大会に東北代表として出場する。石城地方の成績次の通り。

①坪内三郎（小松タクシー）八百九十三点②細谷利夫（常磐交通）八百六十一点。

シメジなど無尽蔵
四倉史学会　猫鳴山を実査

四倉史学会は十二日四倉、大久、小川三町村の境にそびえる猫鳴山を踏破した。参加二十人で実査は猫鳴石の実証と、これを中心とする伝説の探究について行われた。なお猫鳴山について本多同会長は〝山の脚には背戸峨廊のような溪流があり、道も自然で楽に歩ける樹木林で、シイタケ、シメジなどの茸類が無尽蔵である。頂上は海成八百二十七㍍、南側は真紅な紅葉で、目もアヤな風景だった。

株さんまい

融資規制で小締り

今日前場は昨日の融資規制が増担保一割と発表されたため、朝寄りから造船株、鉄鋼株、軽電の一角が小締りあがなどれない相場の動きを示した。特に昨日と打って変って大証券が銘柄に積極的な買物を入れ、特定では新軍工が野村の買物から新値を更新し、一般雑株でも日興が小松、日立造船を、山一が三菱造船、松下電産らに数万単位の買に出ていずれも新高値に進んだ。金利低下を予想して東京電力を始め電力株も軒並みに確りしていた。前場出来高四千五百万株。（磐城証券提供）

市況

魚類

（単位・一㌔＝円）

（十三日午後一十四日正午）十四日は各港ともサンマの大漁が続いている。底引ものはアカジ漁が好調。

【小名浜港】サンマ船十四隻底引二十隻

▼サンマ　七十万㌔　一五・五〇—一一▼小アカジ　七千㌔　二四—二一▼タコ　四千㌔　五〇—三五▼アカジ　二千㌔　三五—二五▼ノドクロ　千㌔　一五〇▼ヤナギ　千㌔　一七〇—一四〇

【江名港】サンマ船六隻

▼サンマ　二十四万四千㌔　二三・八〇—二一・五〇

【中之作港】サンマ船八隻

▼サンマ　三十七万五千㌔　二三・八〇—二一・八〇

野菜

（単位＝円）

商内金額に変らず、保合い。

▼ホウレン草　一七—一〇（東）三五—一〇（〃）▼白菜　三五—一〇（〃）七五—二五（〃）▼キュウリ　七五—三五（〃）一〇—四（東）▼ナス　四五—三五（〃）二七—一〇（〃）▼ニラ　一五—五（〃）一〇—五（〃）▼ニンジン　一七—五（〃）五〇—四〇（〃）▼ゴボウ　二〇—一〇（〃）七〇—三〇（〃）▼エダマメ　一八—一五（〃）三〇—一五（〃）▼ヘラナ　一七—五（〃）五〇—三〇（〃）▼大根　一七—五（〃）五〇—四〇（〃）▼ネギ　二〇—一〇（〃）七〇—三〇（〃）▼タマネギ　一八—一五（〃）三〇—一五（〃）▼キャベツ　一七—五（〃）五〇—二〇（〃）▼サツマイモ　五〇—二〇（〃）二七—一〇（〃）▼ジャガイモ　三〇—一五（〃）二五—一〇（〃）▼キリイモ　二五—一〇（〃）一〇〇—七〇（〃）▼ヤマトイモ　五五—三〇（〃）三五—一〇（〃）▼サトイモ　三五—一〇（〃）▼ネショウガ　二七—一〇（〃）▼ハショウガ　二五—一〇（〃）▼モヤシ　一三—七・五（コ）▼タマゴ　一〇〇—七〇（〃）▼クリ　三五—一五（〃）五五—一五（〃）七五—五〇（〃）五〇—二〇（〃）五五—三〇（〃）三五—一〇（〃）

果物

（単位＝円）

▼ナシ　三五—一五（〃）▼ミカン　五五—一五（〃）▼ブドウ　七五—五〇（〃）▼リンゴ　五〇—二〇（〃）▼イチジク　五五—三〇（〃）▼カキ　三五—一〇（〃）

（丸平青果市場調べ）

開花亭のパン

T.E.A
我社が誇る
緻密なる設計と強度計算・堅実な工作
☆一般鉄骨建築御相談下さい☆
鉄骨・産業機械・設計製作
株式会社 平工製作所　平市谷川瀬39丁26　TEL・2284 1721

♨ 石葉　平市紅小路　電一〇五四

文具のナガノ
かつぼう開花
ケーキは東京堂
DPはタナカ

編物…シーズン来る！
◇一流メーカーが自信をもって贈る最新型◇
ソフトな立体模様（200目）自動模様編
シンガーの技術で出来た（200目）自動式
ペイン編機（180目）自動式
ドヨダ編機（180目）自動式
ブラザー編機
メリット編機
◇現金定価で6—10カ月で買える絶好の方法も御座居ます
◇恵の店　◇10日間の無料講習
社員募集中
浜三郡代理店
株式会社 石川ミシン商会
平市二丁目八　TEL・1232
磐城市定西十三　TEL・466

実用優美なNTK
テレスタンドを
（コード自動巻込回転式電話機台）
銀行　会社　商店　御家庭に…
特長
★コードが円滑に伸縮
★コードのよじれやからみつきがない
★回転自由　事務能率の向上
★型態優美で電話機が引立つ
★黒・鼠・若草・クリーム・空・セピヤ各色　¥1800
注意　巻込式でないと電電公社の不許可品です
製造元　ニッケイ電機株式会社
日本電信電話公社認定
代理店
矢吹電話工業株式会社
平市新川町　電1308

◆秋は結婚のシーズンです◆
家具ならなんでも揃う
常に大勉強の店
丸丹家具店へ
多少にかかわらず配達無料
勿来市植田町本町通電二〇二番

モロゾフ
チェンバー
平・世界館前
花好
各種洋酒喫茶
電一九四九

魚河岸よりネタ毎日入荷
酒喜庵寿司部
電一七一一〇一一

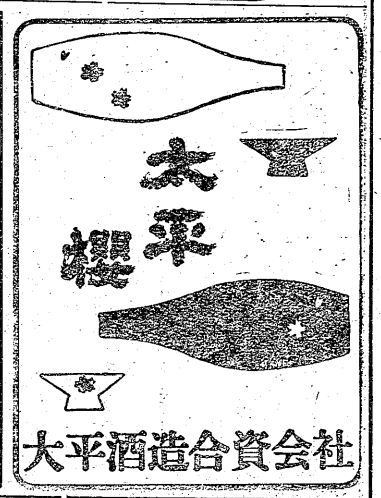

松竹ワイドスコープ
野を駆ける少女
風光る緑の高原に短い夏のいのちに咲く汚れなき野の花か…初恋の芽を つまれ秋草に伏して泣く乙女の姿あわれ！
監督 井上和男
山本豊三 桑野みゆき 曽我廼家 喜劇 三上真一郎 桜 左 ト全 むつ子

アグファカラー 総天然色！
香り高き映画芸術の粋
彼岸花
日本映画を代表する三大人気女優、有馬、山本、久我に新鋭ベテランの豪華スターを配した空前の大顔合せ！
原作 曽我廼
山本富士子（大映） 有馬稲子 久我美子 佐田啓二 高橋貞二 田中絹代 佐分利信 桑野みゆき 笠智衆
監督 小津安二郎
毎日朝9時30分より上映
明日15日より堂々大公開 平館

梅が香こども銀行は一二度目

三校の銀行に大臣賞

最高　一人十万四千円予金

貯蓄の日

十七日の貯蓄の日に大蔵省では、本年度優良こども銀行を表彰することになったが、石城管内では平二小の梅が香こども銀行、内郷二中のあけぼの郵便局、勿来市の植田小子供銀行の三校銀行が大蔵大臣賞、日銀総裁賞を贈られることになった。平二小の梅が香銀行は昭和二十九年に同受賞を受けているのでこれで二度目の受賞。

平二小では算数の勉強と貯蓄心を養おうと、昭和二十四年三月梅が香こども銀行を設立、平市三十目の勧業銀行を親銀行として指導をうけた。現在は全校生千六百六十八名のうち千六百三十二名が貯金しており、貯蓄率は九十七%という好成績。また金額も五百三十万円にのぼり、児童一人当りの平均貯金高は三千円となっているが、預金者の最高は十万四千円で教諭らをうらやましがらせている。

また貯金は五、十、十五、二十五、三十日と月六回行っているが運営は一切児童達が行っている。

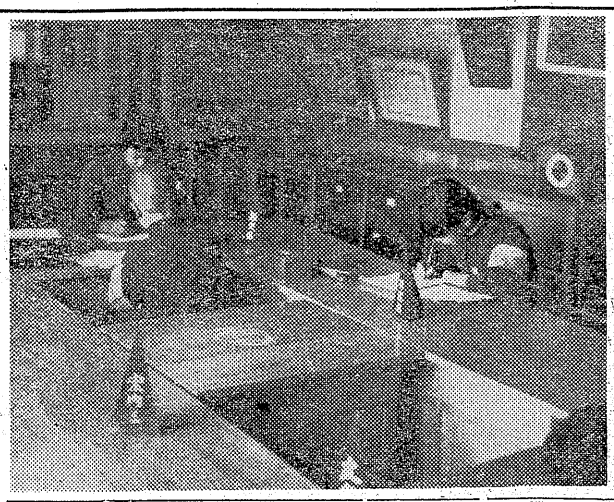

【写真は二度目の表彰をうける梅が香こども銀行】

無銭飲食して空巣も　磐城署は十一日午後八時半ごろ磐城市船引岡小名生れ住所不定無職松本正次(三)を詐欺、盗みの疑いで捕えた。三日、同市場一六三飲食店々平凡々柴田クニ子さん(三)方で千六百円相当を無銭飲食したほか、九日にも同市林の上藤森半三郎さん(三)方に空巣に入り、カメラ、ジャンパーなど三万六千円相当を盗んだ疑い。

三一八名に収監状

ワイセツ映画も含む

地検平支部では十三日石城地方五警察署管内の三百十八名に対し収監状(八十三万七千四百円)を送った。一番多いのは平署管内が九十一名にも上り、次いで勿来署管内七十九名、磐城署管内七十二名、常磐署管内四十五名、常磐署管内三十一名の順で、七、八割が道路交通取締法違反で占め、犯罪関係では暴行、暴言、窃盗、傷害致死業務上過失致死などで、罰金未納者が多い。最高一万七千円、最低三百円だが、特殊なものではワイセツ文書陳列罪として、平市でひそかに上映されたワイセツ映画一件が含まれている。各署ごとの収監状による未納金は次の通り。

▼平署　二十四万六千五百円▼内郷署　十四万円▼常磐署　七万二千七百円▼磐城署　十五万四千二百円▼勿来署　二十二万四千円▼計　八十三万七千四百円。

一日に窃盗、恐喝、傷害仇く　磐城署は十三日夜、住吉神社の祭礼で暴れていた同市定西一五四前科窃盗、傷害五犯無職鈴木利夫(三)を捕えたところ、その日の中に窃盗、恐喝、傷害を犯したことが判った。鈴木は町の嫌われもので、余罪相当ある見込み。調べの結果、十三日午前二時ごろ定西五〇洋服店佐藤平八さんの窓ガラスをはずして入り新品セビロ六着(七万円相当)を盗み、午後二時ごろ住吉神社祭礼に出かけ、二十二、三才の男から三千円相当のダスターコートを喝取同四時祭礼見物中の常磐市下船尾字中畑一七農業薬剤保衛さん(三)にいんねんをつけて、逃げるところをジャックナイフで右腕に十日間のケガさせ、現行犯で捕ったもの。

売上げ金盗む　内郷署では十三日、内郷市宮町蛭子無職小松昭男(三)を盗みの疑いで捕えた。九月十四日午前二時ごろ同町家具商笠吉春さん方店店舗にしのび込み、現金(売上げ金)三千七百円を盗んだ。

敬老年金、そ(四倉町)つくり寄付　新町鈴木インさん(八)＝鈴木四倉町長母掌＝は県から贈られた敬老年金三千円をそっくり同町福祉協議会と婦人会に寄付した。

あす72時間スト突入

水素　会社最終案をける

磐城市高山日本水素小名浜工場は十三日午前九時四十分から団交を開き、会社側は最終提案「指名解雇された三百二十五名には退職金の優遇支給」など七項目を出したが、組合側はこれを不満とし直ちに拡大斗争委員会を開いた結果、五十五対二十一で会社案をけることに決め、あす十五日午前十時から七十二時間の全面ストに入ることを会社側に通告した。

会社側の提案は①九月二十八日付で指名解雇を通告された三百二十五名は二日までに承諾すること②その時の取扱いは希望退職に準じ、依願解雇の扱いとする③退職金は会社規定による退職金のほか、解雇予告手当三十日分は六十日分とし、特別手当として支給する④今回の退職者については雇員から傭用された者の退職金は雇員や傭員に登用させた時期にさかのぼって勤続手数を加算するが、社員に登用された時に雇員として既に支払った退職金は除く⑤退職期日は九月三十日付⑥住居立退き料帰郷旅費は九月十七日に提案した通り⑦臨時に就職あっせん所を設け、その運営は組合側の意見を聞いて行う。

起終点交通調査行う

平、磐城市で

平市では十五日午前七時から十六日午前七時まで二十四時間、起終点交通調査を行う。これは建設省主催の交通調査で福島県では福島、郡山、平、会津若松、磐城の五市が調査地区に指定され、オート三輪以上の車両に対しその運行目的、積載物、出発地、経過地、目的地を調査する。平市では北目、小島好間、神谷勝協前、谷川瀬の旧市内入口五カ所に調査所を設け、前車両を一たん停車させて調べる。

衣類千点など続々

NHK水害募金に協力

NHK平放送局では三日から九日までに東日本水害NHKたすけ合い運動を行い、二十日まで見舞金や見舞品を受付けているが、毎日のように衣類や金が届けられ、十三日までに諸橋平市長夫人静子さんを始め、平一小生徒など二十数名から衣類千点、現金三十二百円が集った。なお東京知事あての災害見舞品は駅で、現金は郵便局か勧業銀行で無料取扱いをしてくれることになっている。主な寄贈者次の通り。

▼常磐市湯本鈴木康平(衣類二コーリ)▼平市白銀町富永セツ(二千円)▼平市旧城跡鈴崎理夫(衣類二百二十三円、衣類二十点)▼私立磐城第一高校GRC団(衣類百一点)平市杉平斎藤充巨(同六十五点)▼内郷市高坂御殿猪崎重雄(同二十七点)▼平市才槌小路野崎英子(同七十五点)▼平市三丁目諸橋静子(同十四点)

上山田小で上棟式　勿来市上山田小学校の増築校舎木造二階建(一千九十九平方尺、十二教室)は、一千二百万円で錦町丸星工業(星初太郎氏)が請負着工中だったが、十二日午後一時関係者多数を集め盛大な上棟式を行った。

劇映画々たのしいサイクリング

天然色の指導映画公開

T・C・C明十五日夜役員会

平サイクリングクラブの役員会は明十五日午後七時から民報ホールに開き、今月行う予定の「市民サイクリング」並びに日本自転車産業協議会の提供になる天然色発声映画「楽しいサイクリング」と同天然色映画「サイクリングの指導編」映写などについて協議することになった。

市民サイクリングは平市教育委員会事務局の計画もあり、共同主催か乃至は市教委事務局の後援になる予定で、コースは変化にとみ、距離的に誰でも参加出来る玉山鉱景が予定されている。

なおサイクリング映画会は十八日夜七時からいわき民報ホールに開催することに決定。サイクリングの楽しさと、指導者に対する講習を兼ねた映画であり、市体育指導員、青年団代表、官庁や各会社などの体育関係者を招待してサイクリングの普及を図ることになっている。

水素争議の審じん会終る　地裁平支部では十三日、はさきに日本水素小名浜工場から申立があった解雇者の工場内への立入り禁止仮処分について、十三日午後三時から会社側代表と労組側代表を呼んで二回目の言分を聞いた。またこの審じん会は非公開で行われたが、会社側の高橋弁護人の話では両方の言分は全部終ったので、あとは裁判官の合議によって仮処分決定か否かの結論を待つだけだと語った。

新建材展示会

14日日本間で

平木材業者取扱店主催、浜通り建築士会、平大工組合後援の新建材展示会は十四日午前九時から平市公会堂日本間で開く。入場無料。

県患者連委員会　福島県患者連合会(会長大平順二氏＝翠ケ丘療養所患者自治会長)では二十、二十一の二日間平市四丁目マルトモホールで第十七回定期委員会を開く。

委員会は県内各地分会から委員六十名が出席し、ほかに関係各市長、県議、市議、病院長などが出席し、一般経過報告、財政報告、決算報告のほか越冬見舞期末扶助の運、生活保護適用入院者の不当な入院打切対策、新医療費値上げ対策などの議題を討論する。

なんはま

◎…全通労組は業務協定に基く朝夕の超過勤務拒否斗争を十月以降続げ一方局側では郵便物の遅配防止のため非常勤を雇って対策に当り「今のところ遅配はない」と言い弁明をしている。

◎…ところが平市議会事務局に十四日朝、九日福島局検印発送の郵便物が着いたが、これがなんと十三日福島市開催の県身体障害者総会の招待状。

◎…かねて平市の大泉議長が出席する予定だった大会通知だけに、福島―平間を五日もよろめいて来るとはもってのほかだと平市議会の新聖事務局長「郵政大臣も全逓労組もなっとらん」と大憤激…。

学園だより

◇小名浜二中の後期生徒会正、副会長の改選は三十一日行う。

◇渡辺中学校の後期生徒会、正副会長改選は十五日行う。

◇磐城市内小中学校体育主任研究会は十六日午前十一時から泉中で開く。

◇平市草野小では、十五日午前八時から同校で校内体育研究会を開く。

中学職業家庭科研究会　石城地区中学校職業家庭科研究会では十八日午前八時半から平市草野中学校で産業教育研究会を開く。当日は村田県教委事務局教育課指導主事と風間県教委石城出張所長、草野同主事、北原赤井中教諭の四人が「産業教育を推進するため、実践的活動をどのようにして取り上げたらよいか」を発表するほか、①職業家庭科の実技指導上の問題点と移行措置②第五群指導上の問題点と移行措置についての分科会も行われる。

訃報

夫　大和田喜代三儀予て磐城共立病院に入院加療中の処療養相叶わず十月十三日午後五時三十分永眠致しました茲に生前の御交誼を深謝し謹んで御通知申上げます
尚葬儀は十月十五日午後一時自宅出棺二時市営火葬場にて告別式を相営みます
昭和三十三年十月十四日　平市鍛冶町一
妻　大和田満子
親戚総代　大和田稔
友人総代　国井一美
外親戚一同

TOHO SCOPE
生臭和尚は説教そっちのけ！トボケた　みみずく和尚の底ぬけ楽しい物語！
みみずく説法
15日封切
民劇
原作　今東光
監督　久松静児
森繁　司乙羽　浪花千栄子　藤木悠　坪内美詠子　田中春男　横山道代　織田政雄　中村是好　山茶花究
久彌　葵子信子
我妻迪家五郎八　酒井光子　我妻迪家明葉(松竹新喜劇)
事件の裏に秘められた連続殺人！
新任刑事恐怖の巣窟に入る！
ドジを踏むな
原作・樫原一郎　監督・日高繁明
小泉博　中田康子　有島一郎　園田あゆみ　若原雅夫

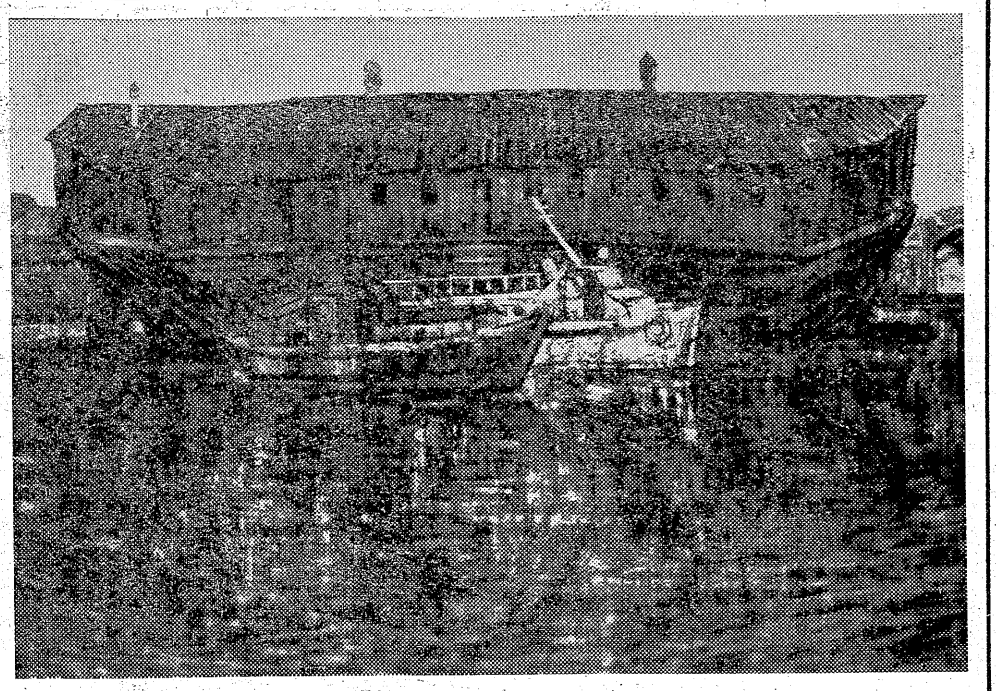

第二十二回新制作展出品　水上ホテル（新作家賞）柴田善登

平二高チームが優勝

県下弁論大会

県下第二高校弁論大会は十二日午前十時から白河第二高校講堂に六チーム十八名の代表が参加して開き、「死刑制度を廃止すべきかいなか」「教育の中立性は守られているかどうか」などの六つのテーマを肯定と否定とに分れて熱弁をふるったが、平二高チーム（松崎高崎、駒木根、西村、佐藤）が死刑制度は廃止すべきであるとの立場で意見をのべ、得点二百八十五点で優勝した。

磐城市内中学校の新人野球戦組合せ

磐城市内中学校新人野球戦は十九日午前九時から泉中学校校庭で開かれるが、十三日組合せが次の通り決った。

❶江名中―小名浜二中
小名浜二中―❶の勝者
渡辺中―泉中

慶弔録

◇平市◇

【出生】▼渡辺功（道所小路五二隆二女）▼川和田利（才槌小路二六　則義二女）▼橋本久美子（勿来市　勇次長女）▼遠藤彰子（常磐市三函二五一　泰勝長男）▼佐川宏彦（富岡町本岡　次男長男）▼長谷川仁一（長橋町四七ノ一　宗治長男）

【結婚】▼荒木健吉（新川町二四キワ四男）と箱崎千代子（月見町三三　徳太郎長女）

【死亡】▼野崎シナ（ゼ）＝松平二〇ハツ子母▼長谷川ルイ（七）＝平鎌管ノ田六四義雄母▼吉田茂（ゼ）＝磯ノ内五反田七　一長男▼薬師川興後（ゼ）＝内郷市宮町代　ノイ夫

◇磐城市◇

【出生】▼蛭田久美（上明神町三六　親長女）▼桑原智惠美（高山三四　謙正長女）▼磯野雅仁（柿ノ上二四七　博二男）▼宮下孝（播磨の作一八　寛長男）

【死亡】▼高橋順子（ゼ）＝諏訪町三三　信郎二女

◇勿来市◇

【出生】▼山形春月夫（大津町秀雄二男）▼波立由貴江（植田台町　光栄長女）

民報映画案内

◇平市　十四日まで

★世界館（七・一五）黒い炎（八・二〇）一粒の麦

★東映劇場（五・五八）裸の太陽（八・一九）隠密七生記

★平館（六・二五）大相撲秋場所後半戦　彼奴は誰だッ（八・二〇）自殺を売った男

★民劇（六・五五）荒城の月（八・一〇）大学の人気者

★平新東宝（七・〇五）暴力の王者（八・四〇）緋ちりめん女大名

★ひかり座（六・五五）黄金の牙（八・五〇）遠い道（二十日まで）

★聚楽館（六・三〇）軍曹さんは暇がない（八・四五）無頼の群（十五日まで）

◇常磐市湯本

★湯本座　夜六時三〇分
花嫁三重奏　人間と狼　選に賭ける命（十四日まで）

★三函座　夜六時三〇分
噛みつかれた顔役　消えゆく能面　鬼火燈籠（十四日まで）

★常磐座　夜六時三〇分
月光仮面　怪猫からくり天井　ひばりの花形探偵合戦（十四日まで）

★中劇　夜六時三〇分
憲兵と幽霊　東京の人大会（十四日まで）

◇磐城市小名浜　十四日まで

★国際
ロマンス祭　若き美と力　栄光の旅路

★東映
希望の乙女　神州天馬侠　花吹雪鉄火まとい

★磐城座
赤い波止場　男のブルース　こ

100字

その時面白くないことを面前で言われて、何んとも反ぱくする言葉が出ず、あとになってから、こういってやればよかった、ああいってやればよかったと、思い出しくやしがる時があるものだ。そして、それを思い出す度にあつくなって（胸）イライラし、他人に当るという場合もある。小心者のたぐいであるが、問題は何故、その時に言うべきことが言えなかったかということである。言わぬ方が得ならば、だまっていたことを悔いはしまいが、言うべくして言わなかった事態は、防ぎょにばかりこだわって攻めを忘れたからである。「小心者攻め手に弱く、守るに脆し」である。だからヤケのヤンパチとなって大それたことを演ずる恐い存在でもある。アクタモクタを蔵しておけない タチなのだ。自分で自分の心に臍くも破れる善長さ。どんなにけなされようと、ニンマリ笑っていられるようになるには、耳を防ぐ訓練が必要（龍人）

ラジオ

14日

◇NHK　第一　1040KC

7・30　浪花演芸会　漫才三題 ❶姿三平　❷五條家菊二　❸砂川拾丸
8・00　素人即席演芸会　審査員水野春三
30　お笑い三人組「われらの仲間」猫八　貞鳳　楠トシエ
15　ドキュメンタリー劇「この子等の行く末」（母と子のしあわせのために）
40　時の動き

◇NHK　第二　1540KC

7・00　肺の微細構造　長石忠三
30　❶「にんじん」❷図書室「不良少年」G・グリーン著解説野口啓祐
8・05　録音と座談会「日本人と犠牲」（母と子のしあわせのために）中川善之助　清水慶子　乾孝
9・00　歌舞伎座中継「ひらがな盛衰記」松右衛門（松緑）重忠（羽左衛門）お筆（福助）およし（勘之助）他

◇ラジオ福島　800KC

7・15　人情夜話
30　お笑い街頭録音　司会ダイマル・ラケット
8・00　連続ドラマ「山本富士子アワー」山本他
30　森繁千一夜「空想博物館」森繁久彌他
00　三平の歌床や　お話林家三平
30　連続スリラードラマ「犯人を挙げろ」出演宮川洋一他

テレビ

NHK

7・15　劇「バス通り裏」
30　ゼスチュア（紅）水の江滝子ほか
8・00　黄金の椅子「明部正ショー」雪村いづみほか
30　お笑い三人組（われらの仲間）猫八　貞鳳ほか
9・00　劇「わが海は碧なりき」川喜多雄二　七浦弘子ほか
30　生活の知恵「表情」島崎敏樹ほか

今夜のナイトショウ

☆東映劇場（一〇・一〇）ちゃっきり金太　星は何でも知っている（十四日まで）

映画は大映

大映スコープ　総天然色
都会という港
山本富士子が姉妹三役を演じて魅力のすべてを見せる……
生活を楽しみましょう！映画をみましょう！
山本富士子　川崎敬三　金田一敦子　品川隆二　菅原謙二　若松和子　穂高のり子　山茶花究
何が彼に放火させたか？
本年度ベストワンを約束された文芸巨篇
大映スコープ　火上
★原作＝島田紀夫　★監督＝市川崑
市川雷蔵　仲代達矢　中村鴈治郎　中村玉緒　浦路洋子　新珠三千代
15日封切　世界館

新東宝
隠密将軍と喧嘩大名（前篇）
殺気怒濤を呼ぶ空前の無敵時代劇!!
嵐寛寿郎　若山富三郎　天城竜太郎　明智十三郎　中村竜三郎　片岡彦三郎　坂東好太郎
新東宝スコープ
男の戦場に痛烈一本背負い！
恋と鉄腕が爆発する怒号篇！
決斗勝関橋
花柳小菊　田崎潤　片山明彦　野上一鶴子　竜崎一郎　山村聰
15日封切　平新東宝

東映スコープ　総天然色
柳生旅こよみ
女難一刀流
剣よし恋よし男よし！明朗大友柳太朗の花の恋愛武芸帖！
大友柳太朗　大川恵子　楠トシエ　丘さとみ　南園ひろみ　尾上鯉之助
監督＝松村昌治
波止場がらす
嵐のメリケン波止場に男一筋マドロス仁義!!
東映スコープ
南博（ニュースター）　峰博子　星美智子　三波春夫
15▷21日　東映

新しいDPは富士

うちわカレンダー広告マッチ
平市大町　嘉見家　電四五九（呼）
かばやき　曽我廣　出前迅速　魚業

落しても……こわれない！　腕時計
各社テレビ・ラジオ・電蓄
各社LP・EP・レコード
ヤマハ・トンボの楽器
金光堂
平市五丁目電195

いつも変らぬ
神戸牛
配達迅速
神戸・鎌倉
特約店
肉のデパート
緑屋
本店　平市一丁目　電539
支店　平市中央通　電794

和裁
洋裁と和裁昼夜二回教授〇一時＝四時〇六時＝九時
設備完了〇会費月二百円　〇平市白銀　石島八民館