（1）（日刊除日曜）　昭和21年6月1日第三種郵便物認可　昭和25年2月28日運輸省特認第233号　いわき民報　夕刊　昭和33年10月21日（火曜日）　第3814号

夕刊 いわき民報
発行所
平市田町6 3
いわき民報社
社長　野沢武蔵
編集部 電381
広告専用電1222

松茸フライ
松茸ソテイ
レストラン
ブラジル
でんわ・990

11月に初の外国大型船入港

その後8隻入港、製品底をつくか

崇る海外への輸出

日水の硫安

横浜税関小名浜出張所に入った連絡によると十一月上旬にデンマークの大型貨物船エレンマース号（七・〇〇〇トン）が小名浜港に入港硫安二千トンを積んでインドネシアに初輸出する。これは開港以来の大型外国船でこの知らせで同港を利用する海事関係者は大喜びだが硫安生産の日本水素が二十三日から無期限ストに入ることになっているため今後続々入港する外国船の硫安積出しに一大支障をきたすのではないかと心配されている。三十三年度四半期（十、十一、十二の三カ月）には八隻の大型貨物船が入港する予定だが、この内十月下旬から十一月下旬まで三隻の大型船（外国船も含む）が六千トンの硫安をインドネシアに輸出することになり、その六十％までが日本水素からの硫安であるため、今後ストで製品が底をつくため貿易港として発展する同港に暗い影をのこすのではないかと成行きが注目されている。

清算事務一歩前

どたん場の日水争議

【既報】大詰に来た磐城市高山日本水素小名浜工場の首切反対争議は、その後労使双方とも最終線を譲らないため、会社側は二十二日午後一時から無期限ストに入る前に工場閉鎖を断行する見込みといわれ、すでに会社側は清算事務に入る前の社内事務整理を始めるなど危機切抜けのチャンスは明二十二日正午まで二十時間を残すのみになった（午後一時現在）

会社側が示した最終案回答最終日の二十一日午前零時、労組側はあくまでも解雇の全面撤回を確認してこれをけり、二十一日午前十時から組合講堂に主婦三百名を交えて組合大会を開き、会社側の最終案を検討したが、社内の事務整理に入っているなど中の解決へ運命をかけているかのような双方の表情だった

日本水素争議はどたん場に追い込まれ、長期スト前に打たれる工場閉鎖まで、わずかに残る二十時間

【写真は日水労組の無期スト確認大会】

警職法反対斗争

日水労組に資金カンパ

警医労では二十日午前十一時から平市労働会館で拡大地方委員会を開き、警職法反対斗争として二十八日に各山元（十四炭鉱）で三十分間時間内に食込む職場大会を開くほか、日本水素労組の支援対策として斗争資金カンパ、激励電報を送ることなどを決めた。この拡大地方委員会では

❶選挙斗争として参議院選には全国区からは阿具根登氏を推し地方区については次の地方委員会で決定する❷警職法反対については二十六日開く警医労大会でスト権を集約する。また二十八日には各山元で三十分間時間内に食込む職場大会を開く❸日本水素労組の支援には、いつでも動員出来る線、各支部に青年行動隊と主婦会激励隊を組織し、オルグの交流を行い、斗争資金カンパには古河好間労組が一人百円、他は適宜カンパする❹各支部から日本水素労組に激電、会社側に抗議電報を送ることなどを決定した。

なお石城地区共斗会議でも各単産が二十八日に三十分間時間内に食込む職場大会を開く予定で国鉄では一時間食込む職場大会を開く。

協栄木材ら三業者入賞

県優良材展示会

県と県木材製材協同組合主催の福島県優良材展示会はこのほど東京都深川区の千石第三浜市場で開かれ、県下から五千五百石が出品された。石城地区からは九製材業者が出品し、このうち三業者が入賞した。出品された木材は平営林署がことしから生産し始めた建築用材の「ひのき材」で、板や角材などだったが、東京での評判が良く十ン五寸（三・五寸）角の三尺（一メートル）もの、一等品一本が五、六千円の高値で即売されたという。

入賞者は次の通り。

▼東京都知事、福島県知事賞　平市紺屋町協栄木材株式会社（経営者織田重氏）▼東京木材市場社長賞　平市夢見町平林産K K（経営者勅使河原則美氏）▼東京都木材連合会長賞　平市四丁目阿部唯株式会社（経営者阿部スミさん）

永年勤続で総裁、局長賞

23日 電信電話記念式

東北電通局では二十三日午前八時半から仙台市レジャーセンターで第九回電信電話記念式を行い、三十年以上優良職員を表彰するが、石城地方では平電話局安藤広吉氏ら四氏が総裁表彰、同山崎健二氏ら三氏が東北電通局長表彰を受ける。受賞者次の通り。

▼総裁表彰＝安藤広吉（平電話局）早坂関男（同）武山大（平電報局）吉野泰（磐城電話局）▼東北電通局長表彰＝山崎健二（平電話局）小林正美（平電話局）伊東林治（平電話中継所）

ネギ白菜品評会入賞者

園芸研究会では二十日ネギと白菜の立毛品評会を行ったが、出品はそれぞれ十点で、入賞者は次の十名。

▼ネギ ①外山孝一 ②片寄安正 ③佐藤等 ④吉田栄造 ⑤賀沢太郎 ▼白菜 ①野沢道男 ②佐藤秀 ③鈴木敬一 ④北村孝長 ⑤鈴木徳衛

創作舞踊発表会

26日 花柳登代蔵師が

花柳登代蔵ノ創作舞踊発表会ノ「はね」の古曲ものなど近年にない見ごたえ。二十六日午後零時半、五時の二回平市公会堂で開催する。同発表会は南條範夫氏原作のものを登代蔵師が創作舞踊化した「灯台鬼」を中心にいずれも力作ぞろいで「島の千歳」「流星」「ひょうたんなます」「石橋」「花と柳」などに新感覚的な意欲がみられ、「十時から同会議室で永年優良従業員の表彰を行う。事業所、工場所は二十年以上、商店従業員は十年以上。

永年優良従業員の表彰

平会議所で

平商工会議所では十一月三日午前

珠算能力検定試験

第三十回珠算能力検定試験

は二十六日平商で千七百五十名の受験者によって行われるが、受験時間は一―三級（午前九時）四―六級（十時五分）二―五級（十一

内郷市営牛乳処理所で招待券配布

内郷市営牛乳処理所では愛飲家庭サービスのため、家庭受給者二千家庭（平、常磐市も含む）にヘルスセンターの無料入浴券（百円）を配付した。

台風被害地への見舞金品

磐城市で続々

台風二十二号による被害地に見舞金品を贈る運動が磐城市でも活発である。

▼磐城市小名浜第一婦人会（波木井ンゲ会長）では会員三百五十人に呼びかけ見舞金品の拠百運動を行ったところ衣類千五出四十七点、金額千三百七十円が集ったので衣類は十七日県知事宛に発送した。なお金は併豆地方の災害地に近く送る。

▼全日本海員組合小名浜支部では組合費の積立金の一部から県内の被害世帯に対しおよそ五十万円を見舞金として近く贈る。

中通り地区の該当者は目下調査中であるが浜通り関係では汽船乗組員世帯七、漁船二十一とまとまり、六万円を最高額に被害状況によって贈る運びになっている。

寸言

▼ストトン、ストトン…日水争議は大詰にきた。スト雷機はこわい。

▼渡辺選手、国体に万大の気を吐く。お家芸をもつ郷土の誇り。

天気予報

お好み食堂 玉半 提供
（小名浜測候所発表）

【今晩】東よりの風、曇で一時小雨。
【明日】東よりの風、曇で日中時々晴。
海上　今晩明日とも多少風波がある見込み。

★ラジオ福島★
毎週月曜日夜8時半から
最高人気の歌謡番組
〜歌の祭典〜 放送中
クリーム入 金リス印マーガリン
★10月22日平市いわき民報社ホールで洋生菓子の講習会を開きます
代理店 木村屋商店
平市駅前銀座通 電1183

きつねうどん 三〇円湯本の百両

いつも変らぬ 神戸牛
神戸・鎌倉 特約店
肉のデパート 緑屋
本店 平市一丁目 電539
支店 平市中央通 電794

天高く馬こゆる…
味覚の秋 食欲の秋
「めしと酒の店」
平にないニギリめしと
ケンチン汁を始めました
新装 花はる
平市三田小路 電1802

夢を呼ぶ
☆オルゴール
よく鳴る
☆ハーモニカ
☆木琴
各社の
☆レコード
三幸楽器部
平市三丁目大通り電506

女店員募集
ゴールデン ルーム 純喫茶
出前迅速
不二屋
平市世界館前
電886・1760

ムードミュージックを誇る一流店
結婚の傑作に藤越も一役？
お嫁さんになる時お料理が下手でも藤越が近ければちっとも困らないと公言したお嬢さんがあるそうな。ありがたいご信頼、心からお礼申上ます。
○きんぴら 百匁 一五円
○うの花 百匁 二円
○こぶ巻 一本 五円
水曜特売 山海漬 百匁 一四円
藤越 小名浜 平市

“石城ひのき”切出す

高級建築用材として二百五十万石

平営林署では今年度から初めて「ひのき」の切出しを開始したが、これは将来石城特産の「建築用ひのき材」として、広く関東方面に販路を拡げることになった。この「ひのき」は県内では石城、双葉の両郡が最適地で、原町以北や中通り、会津では生育が悪く、明治末期から大正にかけて、同営林署が特別経営造林として栽培、ようやく成木として市販されることになったもの。浜の「ひのき」の原木蓄積は二百五十万石あり、年四万石を切出しても五十年間分はある（平営林署は一万五千石）である。

このひのき材は①美しい②耐久力があることなどから高級家屋に使われるようになり、普通建築でも土台などに使うようになった。多く柱や廊下に使用されているが、まだ浜通りでは高価なため需要が少く、京浜地区に一応交渉を打切り、二十日公社側の小林局長、武山庶務課長、影山業務課長、高木施設課長、組合側は山田分会長、作山書記長、渡辺常任執行委員連名で「三十一名を必要とする」という東北通信局へ上申する上申書を組合側に提示した。

組合側では一たん了承したが、公社側は同日午後八時に「上部からの指令もあり、先に手渡した上申書は撤回する」旨組合に通告してきた。このため組合では二十一日午前十時から電報局長室に約十名の組合員がつめかけ、撤回に対する抗議集団交渉に入った。同組合では一度確認したものを撤回することは不当労働行為にもなることであり、二十一日の交渉いかんでは地労委に訴えることになろうと強硬な態度を示している。

局長、上申取止めを申入れ

再び労組で団交

【既報】新築された電報電話局は十一月十五日から新社屋で業務を開始する予定だが全電通平分会では十三日から小林正美局長らと十八日まで団交を開いた結果、同局長は東北通信局から三十二名中八名を配置転換し、残り二十四名を業務につかせることは現在でもサービスが悪いのに、さらにサービスが低下する、最低三十一名は必要だとする組合側の意見を認めてなお交渉を打切り、二十日公社側は十一月一日から新社屋で業務を開始することを強行した。

八百屋が定休日

内郷

内郷市青果物商共栄会（会長寒河江梅吉氏、五十軒）では店員慰労のため月一度の一斉休日を設けるため話合いを進めていたが、このほど毎月第一日曜日を一斉休日とすることになった。これは従業員週休制の前提で、今後は週休制実現に努力する。

商店サービスコンクール

平で27日に審査行う

平市の商店サービスコンクール審査は二十七日午前九時に審査委員十名が商工会議所に集合、平市内各商店と四倉町商店街を審査するなお審査員は松崎友文（平商校長）山崎賢助（商工会議所会頭）坂本昌蔵（商工会議所会頭）鶴岡多久（市観光部長）鈴木寅次郎（市議会経済常任委員長）正木コト（市婦連会長）野沢武蔵（いわき民報社長）鈴木正男（常磐毎日社長）遠藤節（三和新報社長）草野四郎（商工会議所専務）

市況

魚類

（単位・一キロ＝円）

（二十日午後一廿一日正午）海上が荒れ気味だったためサンマの水揚げも低調になった小名浜に釣りガツオ八千キロあった外は底引ものも全般に低調。

【小名浜港】サンマ船五隻一本釣り一隻 底引十五隻
▼サンマ 二十一万二千キロ 二三―三〇▼カツオ 八千キロ 七〇▼マダコ 七百キロ 一二〇▼アブラギス 七百キロ 五〇―四〇▼ソケ六百キロ 一五〇―一三〇▼ノドクロ 五百キロ 一三〇―一〇〇▼ハモ 三百キロ 一三〇▼ドンコ 三百キロ 六〇―五〇▼水ダコ 二百キロ 四〇▼ヤナギ 二百キロ 一五〇
【江名港】水揚げなし
【中之作港】サンマ船二隻 四万五千キロ 一七・五―一三・一〇

国鉄職員家族慰安会

理局では二十三、四の両日平市公会堂本館で職員家族慰安会を開く。午前九時午後一時、午後五時（二十三日だけ）の三部で劇や歌謡曲パレードを行う。

株ざんまい

花王石けん五円高

今日前場は前日の地合を映し朝方から活気なく、特定銘柄を始め一般銘柄とも一二円方小甘い動きに終り、わずかに花王石けんが五円ほど値を飛ばした程度。このところ市場の関心は第二次融資規制が何時出るかにすべてここで決めるのは当を得たものとして積極的に動けぬ事はうなずける。四社も今日は引続いて自動車、造船に買物を入れているが、これまでの強引な買方はみられない。ここは休養期で融資残も百六十億に減少しないと駄目だという説もあるが第一次から約十億円増えたにすぎずここで決めるのは当を得たものとして積極的に動けぬ事はうなずける。四社も今日は引続いて自動車、造船に買物を入れているが、これまでの強引な買方はみられない。ここは休養

（磐城証券提供）

経済課

経済課―農地事務所が行っていた農地調整や海外移民、観光統計、内水面漁業の調整など十七業務が増え、三十四の業務を行うことになり、大市に拡げられた。①新農山漁村建設総合対策の施行②農村振興に関する指導と連絡③農業共済、農業共済②農協、農業共済、農業用林の指導監督⑤生糸、農産物の生産と奨励⑥主要食糧販売業者、とう精業者、米飯提供業者の指導⑦主要食糧の確保と配給⑧産米改善の指導⑨自給肥料の増産と肥料の需給調整、取締⑩耕土培養に関する調査指導⑪農用資材の確保⑫農業災害対策や農業調査、保険⑬農業改良資金の調査連絡⑭農林漁業資金⑮農村工業や副業の振興と指導⑯農業倉庫に関する法律による融資の指導⑰農協講習所の講習生に関すること⑱家畜商に関すること⑲内水面漁業の調整⑳中小企業等共同組合、中小商工業に関する団体の指導育成㉑中小商工業の経営の指導と相談㉒貸金業の届出㉓旅行あっ旋業者の指導監督㉔観光統計㉕県物産の振興、あっ旋販売㉖火薬類の取締り㉗農地法の施行㉘農地の調査㉙海外移民㉚農事調停㉛農村建設青年隊の募集㉜農村建設青年班の指導

海工

三共薬局が近日開店＝平市三丁目大通り千将階下に三共薬局が近日開店。

「若き獅子たち」前売＝平市興楽館では上映の「若き獅子たち」の前売を開始。大人前売一〇〇円当日一二〇円。学生前売七〇円当日一〇〇円。同指定席は「死の谷の決斗」鈴勘「子目＝平市三子目鈴木店近日開店＝勤民商店は店舗改装―事中のところ近日開店予定

石城事務所案内

旧盆みどり舞踊団紹介

創作芸術舞踊の観点

学生・生徒を対象としての

日本全土にわたり、舞踊機動団（毎日新聞評）として公演足跡を印している時に、都合の許すかぎり、学生・生徒の為の特別公演を行っている。

戦後新教育体制の確立に伴って、視聴覚教育の充実と、その効用については、充分論議されて来た。人として必要な情操の豊さは感受性のつよい年代においてこそ培われなければならない。

情操教育として観るとき、1、哲学的思考と、人間動の基本原理とによって智・情・意に築する詩情を、ダンスポエム（舞踊詩）として視覚化している。

2、音楽教育の観点よりして古今の名曲を創作舞踊のために選出している。曲のイメージの解釈は舞踊創作の上に必要であり、ショパン、チャイコフスキー、ベートーヴェン等の名曲は聴覚と視覚を通じて印象強く理解される。

3、図画・商業デザイン教育として見るとき、如何なる舞台条件、たとえ野外であっても自家発電車と一〇〇灯のライトを使用して、色彩演出を行うので、合理的な色配色法、基本ライティング（彩光法）態様的な衣裳デザイン及発電・送話機構等はそのまま生きた教材となり得る。

▼▲ 十一月八日【ヒル 一時開演、ヨル 六時開演】
▼▲ 平市公会堂本館
▼▲ 入場料 大人 二〇〇円（前売一五〇円）
学生 一五〇（〃 一二〇円）
小人 八〇円（〃 五〇円）

日活 日活 日活 日活 日活 日活 日活 日活 日活
日活スコープ
冷き筆跡に人生の喜びを味わう夜の野獣!!
泥沼の純愛に始めて目ざめる男の激情!!
警生原陽一
夜の森
葉山良二 芦川いづみ 白木マリ 金子信雄 宇野重吉
日活スコープ
（スコープ）
話題のセクシイ歌手朝倉ユリの唄にのせて贈る壮絶なアクションと哀愁の恋
3号倉庫
長門裕之 芦川いづみ 南田洋子 白木マリ 黄金渦巻く人工砂ばく 水島道太郎 熱風はらむび薬の雨
銀座の沙漠
明22日より封切 平館

10月21日―31日　ヤミ酒をなくする運動旬間
どぶろく.ヤミ酒を追放しましょう
平税務署
新しいDPは富士
DPはタナカ
パン洲は東京堂
行商 良く売れて だれにも出来る季節向商品入荷 委細面談 平市六丁目 さかいや本店
1958年度 工業技術院長賞受賞
ブラザーミシン
業務拡張につき 急募
幹部要員 二名
営業社員 五名
集金係員 二名
○固定給制度他勤務手当
○二十才以上の身元確実な方
○希望者は履歴書持参又は郵送下さい
※電気製品・編機・井戸ポンプの浜三郡のサービス・ステーション
平営業所 平市新川町 電話四七二番上
三馬弘進のゴム靴合羽 丸高 TEL 649
肛門科 外科 上田醫院 平市南町（平高裏通）電話二九番
薬の御用命は… 小野薬局へ（オヒトヨシ） 平市四丁目 電一四四
菓銘 平五萬石 あやめ城
旅館 和う久 平市尼子町 電一七一〇
産婦人科 叶多医院 本院（午前中）平市二丁目 電三五五 分院（午後）常磐市天王崎 電四〇一

キリシタン禁制
徳川幕府の定三札
由緒ある古川さんの土蔵から発見

勿来市植田町米屋菓子店主古川唯一さん(六二)宅の土蔵から徳川五代将軍綱吉時代(一六八二年)に作った〝キリシタン制札〟三枚と茶の湯道具一式や、天和、明和、文化、文政一新時代の珍品が発見され町の話題を呼んでいる。

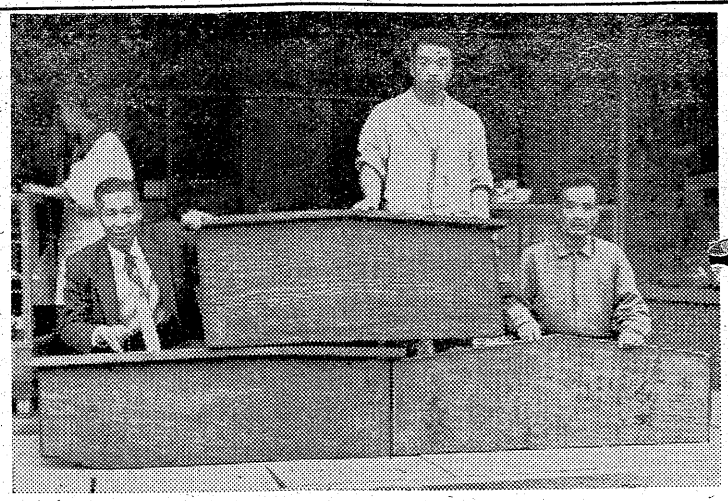

【写真は制札と古川さん、左岡田さん】

キリシタンの制禁、徒党強訴、逃がわかり、地方史研究上の貴重な散の禁止、諸事制禁事項の定札は徳川幕府の定三札と称され、全国の各藩に命じてこれを高札にして札場にかかげ、その実行を強く要求したもの。これは二百七十年にもなるので墨の跡はほとんど消えているので解読は余く困難であったが、勿来市役所文化財調査委員岡田実氏によってその内容の一部んの珍品があるとは知らなかったもので、これらの秘蔵品は歴史的有形文化財として申請しま す。

唯一さんの話では明治維新に焼け残った土蔵の中に秘蔵されていたもので、遺物はあると薄々聞いていたが、こんなにたくさ

睡眠薬自殺図る

二十日夜、北茨城市磯原町稲川食堂の長男、稲川勝男さん(三)は平市南町宮萩旅館で睡眠薬を飲んで自殺を図ったが、発見が早く竹林病院に入院させたため一命はとりとめる模様。

ジャークに日本新
重量挙 渡辺が二年連続優勝

秋季国体二日目の二十日、重量挙競技ヘビーライト級決勝戦で福島県代表として出場した渡辺昌幸選手(平市夏井 磐高出身 名城大)はジャークに一五七・五㌔の日本新記録を樹立、総合で三六〇㌔(プレス一〇二・五、スナッチ一二〇、ジャーク一五七・五=日本新)を挙げ堂々二年連続優勝した

道徳講習会反対斗争を協議
石城地区共斗

石城地区共斗会議は二十日午後五時から平市白銀町石島公民館に於て道徳教育講習会について協議した結果①二十四、五の両日平二小講堂で行われる同講習会には各支部から約千名を動員してピケを張る②各単産から二、三名ずつ出し代表七十五名が二十二日午後一時から県教委石城出張所長風間覚雄氏に同講習会の延期、または中止を申し入れ、聞き入れられない場合は直ちに石島公民館でその後の斗争方針を協議することに決めた

子育参り大祭

平市草萱鎮座愛宕神社の秋季子育参り大祭は二十四日催される。

赤飯を頂き楽しい一日
夏井で敬老会

平市夏井山崎部落の敬老会は青年会、婦人会など各種団体共催で秋晴れの二十日午前十時から如来寺に開いた。六十五才以上の老人三十六名を招き、諸橋市長、千葉福祉事務所長、坂本市議ら来賓のあいさつがあって本社野沢社長の答辞になる「長寿を祝う」との銘入れブタつき茶わんを各老人に寄贈感謝されたほか、部落民約三百名がごそってあつまり、得意の手踊り歌などで感安、赤飯をたべながらとの日ばかりは最良の日であった。なお続いて本社提供の映画「五ツ木の子守唄」が観賞午後六時盛会裡に散会した。

【写真＝山崎部落の敬老会】

納税声の苦情相談所
税務署と各会議所に

平税務署ではきょう二十一日から三十日まで〝納税者の声を聞く旬間〟に署内に苦情相談所の窓口を開設するほか、平、常磐、磐城商工会議所と勿来、四倉商工会に巡回苦情相談所を設ける。このほか直接面談がいやな人達のためには郵便、電話その他の方法で税務署で苦情の応待も行う。税務署相談窓口は一階総務課長室とし、間税署長、伊藤総務課長が当るほか、仙台国税局派遣の古内協議官が担当する。最近税務署に対する苦情は少くなったが、表面に表れない細部苦情が相当ある見込みで、同署では相談所が繁盛するほどの相談を持ち込み民主税務署実現に協力されるよう望んでいる。

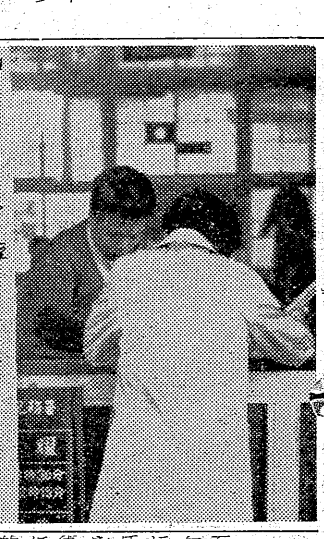

学生専門の恐喝三人組

磐城署は二時ごろ常磐市湯本字日渡採炭夫労賀正一(三)を恐喝の疑いで捕え、共犯の疑いのある高校生(二)二名を任意出頭させ取調べている。

二十日午後零時五十分ごろ常磐線下り列車に乗っていて磐城市呉太郎磐磐高一年佐川一君(一七)を洗面所に呼び込み、金を強要したが断わられ腕時計をおどしとり、同

宿料ふみ倒す

平署では二十日午後二時三分ごろ田村郡滝根町生れ住居不定無職二瓶好憲(三)をサギの疑いで捕えた。二瓶は八月九日平市大倉旅館に宿泊して、料金二千五百円を払わず逃げたもの。

高野町しし舞東北大会出場

宮城県教育委員会主催東北芸能コンクールは二十五日午後一時から仙台市宮城県労働会館で開かれるがこの大会に福島県代表として内郷市高野町のし(獅子)舞が出場することになった。また二十三日午後六時から内郷市浅野記念館で壮行会を開く。

科学技術教育
27日 講演会

石城地区小学校長会では二十七日午後一時から平市第二小学校講堂に、東京教育大学助教授金子孫一氏を招き「科学技術教育」講演会を開く。当日金子助教授は科学技術教育基礎的考察について述べるほか①同教育を重視する理由②目的③内容④方法上の問題点について述べる。

学園だより

◇平二小では二十一日、市教委算数指導係鈴木孝次教諭を招き、算数科の校内研究会を開いた。

◇平市豊間中では二十五日、校内数学の月例テストを行う。

◇平二小では二十日、国語の進級テストを行った。

好評呼んだ栄養相談所
平駅前

平保健所では栄養改善普及運動週間最終の二十一日正午から平駅前に天幕を張り「粉食をおいしく栄養的に食べましょう」と街頭栄養相談所を開いた。所内には一目で誰にもわかるように、ガラス張りのケースに①赤色の食品の魚類は血や肉となる②緑色の食品の野菜、納豆は体の働きをよくする③黄色の食品のパン、ウドン類は熱と力となると栄養素を書いて食品を陳列、一方平保健所の阿部栄養士が経済的で簡単においしく出来るパン食とうどん、そばの食べ方を説明したあと四名の栄養士らがネギ、豆モヤシ、人参、鯨肉などを材料にした焼そばの作り方を実地に披露、集った婦人や主婦達に試食させていたが仲々好評で早速パンフレットをいただいて帰った人が多かった。

【写真は駅前に開設された栄養相談所】

スピード違反に重点
内郷 交通安全取締り方針

内郷市交通安全協会では二十二日、春講習会を開く。また内郷署交通係では最近六号国道上での事故が目立って多くなり、その大半がスピード違反なので特にスピード違反の取締りを重点的に強化違反者所に臨事交通相談所を設けるほか運転者の技術向上を図るため運転はびしびし検挙する方針を決めた

外科
胃腸科 泌尿器科 性病科
真木医院
平市南町（公会堂通）
電話二一九五番

木の香も芳しい
閑静な旅館……
入浴随意
平正月町福島産業先
あづま
電話二一四一番

魚河岸より ネタ毎日入荷
酒 喜庵 寿司部
電一七一 一〇二

○看護婦 家政婦の御用命は
電話三〇七番 平 看護婦 家政婦
労働大臣認可
○親切丁寧な看護婦、家政婦ご利用下さい
幹旋所
平市南町

耳鼻咽喉科
高柳医院
高柳博明
平駅前電一二二

全国清酒品評会 優等賞受領
したしまれている
うまい酒
松の友
醸吟場造酒 豊田
市野 平草

内案 営業案内
スライド アドバルーン 沿線広告 店内装飾
サンドイッチマン
ご用命は…
常磐広告社
平市三十米通り 電四四七

厚生医療指定病院
財団法人
竹林病院
本院 平市十五丁目三十米通 電(〇八・八一一)
分院 平市小太郎町市役所前 電一二七四

父古川兼松儀八十六才の寿命にて十月十八日午後十時三十分磐城市小名浜静南荘(五十畑セイ子宅)に於て急死いたしました 茲に生前の御厚誼を深謝し謹んで御通知申上げます
追って葬儀は十月二十二日午後二時平市南町古川家出棺市内鎌田町弘源寺に埋葬いたします
平市南町四一
昭和三十三年十月二十日
喪主 古川亀太郎
親戚総代 小野無比雄
友人総代 長谷川辰之助
同 伊藤大善

日刊（除日曜）1カ月金100円一部五円　（第三種郵便物認可）　いわき民報　夕刊　昭和33年10月21日（火曜日）第3814号（4）

しかられた子供の作文集

比佐不二夫編「ら・こるで」より

まん中は損する　④

わたしはまき子が自習帳に「およめさんを書いてよ」というので、わたしは「へただからだめよ。お母さんにかいてもらいなさい」といった。ところが「おねえちゃんでないとだめ」というので、しかたがないから書いてやりました。そしたら「こんなへたなの、いやだ」といってきかないので「そんならまき子、こんだけじょうずにかけるか」と、わたしはかんかんにおこってしまいました。

そう、いいあいしていると、おとうさんがきて「しんぶんをよんでいるのに、うるさいな。なにしたんだ。さあ、いってみなさい」といった。ふたりともだまってしまうと「いえないなら、こつんだぞ」といって、ふたりともげんこつをもらったので、まき子がなきだしました。

わたしはなかないで、三じょうの間にはしっていきましたわたしは「はなしもきかないくせに…。おとうさんなんかどっかえいってしまえばいいの」とおもいました。でも、わたしはおとうさんのほうが、おかあさんよりはすきです。

おかあさんは、まき子とわたしがけんかすると「おおきい人は、すこしぐらい、ぶたれてもいいじゃないか」といいます。

そのくせ、わたしがお兄さんとけんかすると「美穂子、やめなさい」といって、わたしをおこるので、ほんとにわたしは、はらがたってしまいます。

まん中のわたしは「まき子もお兄ちゃんも、いずみのおばあちゃんとこの子になってしまえばいいのになあ」とおもいます。

★

その日の夕方ごろ、まき子もお兄ちゃんもあそびにいってしまったので、わたしはまたちゃんの人形をかくしてしまいました。お兄ちゃんの本もすこしやぶいてしまいましたでも、わたしはあとがこわくなったので、まき子の人形の毛を一本ぬいて、もとのところにかえしておきました。お兄ちゃんの本は、本だなのおくの方へかくしたので、これはみつからずにすみました。

お父さんは、わたしたちにげんこつをするまえに、もっと話しをよく聞いて、わるい方だけをしかればいいと思います。三人きょうだいのまん中はほんとうにそんです。

（小名浜小　三年）

★

常磐で六小学校の体育大会

24日　湯本一小

第一回常磐市内六小学校連合体育大会は二十四日午前九時から湯本一小校庭で開かれる。出場選手は六年生と種目は男子百以、四百以継走、走巾跳、ボール投女子八十以、四百以継走、走巾跳、ボール投で一種目三名が出場、この外男女とも体操演技が展開される。この大会は模範演技を公開する意味のもので学校対抗とはせず、等位はきめない。

慶弔録

◇平市◇

【出生】▼上原篤志（四倉町字二丁目一四　勝長男）▼長田広子（吉鍛冶町五ノ三　稔長女）▼佐藤圭子（田町七三　久佳長女）▼宮本寿美雄（内郷市高坂　政寿長男）▼斎藤伊津子（日立市助川二〇九八　清美長女）

【結婚】▼賓輪孝雄（田町六九　為吉長男）鈴木ツヤ子（下高久字馬場　武一長女）

【死亡】▼鈴木ミサ（八二）＝新町二　小野三郎妻の義母▼佐藤イサ（七七）＝赤井字御代内　隆司▼渡辺ミイ（七七）＝鎌田町二七　儀兵衛妻

◇常磐市◇

【出生】▼田仲幸子（三函三八　耕造二女）▼大平孝志（迎一〇　光義二男）▼亀谷博子（上川五　克己長女）▼遠藤昌一（天王崎四五　昌幸長男）▼草野信之（迎一〇　義男長男）▼金成晴美（竜ケ沢四〇　勝男長男）

【死亡】▼鈴木みや（九二）＝八仙三八

◇磐城市◇

【結婚】▼萩坂昭洋（川崎市中丸子五四一　長松五男）と福島喜代子（東京都文京区白山前町六五　鉄三郎三女）▼松原幸夫（古滝三四　ハルの長男）と佐々木エミ子（岩手県釜石市箱崎町　春蔵次女）

【死亡】▼吉川鎌松（八七）＝平市南町四一　十七日死亡

◇勿来市◇

【出生】▼関勝二（錦町　孝義二男）▼佐藤次男（植田佐藤　清水二男）▼小沢伯光（植田石塚町　慶長男）

【結婚】▼大高一二（錦町御霊殿）と鉄勢喜子（平鎌）▼田口哲男（植田横町）

【死亡】▼星藤太郎（七七）＝錦町花ノ井

民報映画案内

◇平市　二十一日まで

★世界館（六・二六）炎上（八・二〇）都会という港

★東映劇場（七・一三）波止場がらす（八・三五）女難一刀流

★平館（七・〇〇）野を駆ける少女（八・三五）彼岸花

★民劇（七・〇〇）ドジを踏むな（八・一六）みみずく艶話

★平新東宝（七・四五）決斗勝どき橋（八・五〇）隠密将軍と暗闘大名

★ひかり座（六・〇五）鮫と小魚（八・二〇）大遠征軍（二十七日まで）

★聚楽館（六・三〇）初恋（八・四五）河は呼んでる（二十三日まで）

◇常磐市湯本

★湯本座　夜六時三〇分　肌色の月　しゃく熱の勇者リシーズ（二十三日まで）

★三函座　夜六時三〇分　泣き笑い日本晴れ　花の遊侠伝

★常磐座　夜六時三〇分　大相撲秋場所　快傑黒頭巾

いわき波止場（二十一日まで）

★中劇　夜六時三〇分　宇宙征服　天皇皇后と日清戦争（二十一日まで）

◇磐城市小名浜　二十一日まで

★国際　双龍秘剣　青い山脈大会（二十三日まで）

★東映　地獄の午前二時　鳴門の飛脚　ゆうれい船一部

★銀星座　最後の決死隊　眼には眼を

★磐城座　猿飛び佐助　日蓮大上人と元こうの役

★金星座　赤い鴎羽織　女軍医と偽花人　緋ちりめん女天名

100貨店

働きたくとも仕事のないほど不幸なことはないという人は、何んの苦もなく就職できるのに、頭がよくとも、その他の条件にめぐまれぬため、あたら秀才がゴロゴロしているのは、もったいない話だ。世渡りが悪いの、政治が悪いのといっても始まらない。とにかく何んの仕事でもよいからみつけなくてはならない。まして妻子のある人は深刻だ。ナベ底にアナのあいたものほど仕末に困るものはない。生きにくい世の中である。悪をすれば露見し、善をする余裕もなし。他人の面倒をみるほど義侠心もわいてこない。自分のことだけで精一杯、エゴイストのどこが悪いか…なまじ偽善者ぶるよりはっきりしていたほうがよいかもしれない。こんなふうに、乾燥しきった境遇に生きるからには考えも大陸的な生活感想になろうざるを得ない。その人は最も正直な人であろう。

（龍人）

ラジオ

21日

◇NHK　第一　1040KC

7・30　浪花演芸会　漫才二題❶都家文雄・美智代❷夢路いとし・喜味こいし

8・00　素人即席演芸会　三木助　他

30　お笑い三人組　猫八　肉鳳　小金馬

9・15　民謡をたずねて（唄）大島りき他

40　時の動き「北鮮帰国問題」

◇NHK　第二　1540KC

7・00　手の温度　安田利顕

15　展望「漁業婦人部の活動」

30　小説「秋」❷加藤道子▼図書「ロマン・ローラン」

8・05　特別教養番組　録音構成　女子労働史❷「明治20年代から第1次大戦まで」佐多稲子ほか

9・00　舞台中継（明治座中継録音）「白鳥の死」（公爵近衛文麿）鳥田正吾　外崎恵美子

◇ラジオ福島　800KC

7・15　人情夜話　木曽節お銀　第2回　作川口松太郎

30　お笑い街頭録音　司会中田ダイマル・ラケット

8・00　山本富士子アワー「斜陽」第一回　作太宰治　森繁千一夜空想博物館　第7回　出演森繁久彌　三平の歌床や　林家三平　鳳八千代

テレビ

NHK

7・15　劇「バス通り裏」十朱幸代　他

30　ジェスチャー　有島一郎　他

8・00　黄金の椅子「旗照夫シュー」（ゲスト）平岡精二　他

30　お笑い三人組　楠トシエ　他

9・00　劇「わが海は雪りなりき」（林房雄作）川喜多雄二ほか

30　生活の知恵「芸」野村万蔵　他

東映スコープ

大川橋蔵　堀雄二
大川恵子　市川小太夫
長谷川裕見子　加賀邦男
尾上鯉之助　市川石太衛門

傷れ燕
くれない権八

剣が泣く！恋が泣く！宿命の愛憎に身を焼く美剣士権八！

総天然色

江原真二郎　中原ひとみ
今井俊二　岡田英次　故里やよい　宇佐美淳也　山形勲

響けトランペット！狂熱のジャズにむせぶ男の友情と女の恋！

今は名もない男だが

22日封切　東映

新東宝

■新東宝スコープ■

隠密将軍と喧嘩大名

いよいよ面白い！斬りまくる七大剣豪！無敵の黄金時代劇！！

嵐寛寿郎　坂東好太郎

若山富三郎　天城竜太郎　明智十三郎　中村竜三郎　片岡彦三郎　宇治みさ子　北沢典子

最高のスター人気喜劇総動員！
青春爆笑珍優が
青春スピード時代

三郎　伴浮　左幸子　エミ　チ江利　アチャコ　浪花千栄子　清川虹子

22日封切　平新東宝

TOHO SCOPE

石坂洋次郎原作　岡本喜八監督作品

美人つき貸間あり！

結婚期の娘こころを明るい笑いのうちに描く恋愛と結婚の明朗巨篇！

若い娘たち

雪村いづみ　野口ふみえ　佐久間良子　水野久美　山田真二　三宅邦子　沢村貞子　加東大介　桐野洋雄　カールスミス　ミッキー

のぞいちゃ駄目！目下女探偵業務中のホテルの一室危機充満！

女探偵物語

女性SOS

白川由美　佐原健二　土屋嘉男　中田康子　峯小沢昭一　平栄太郎

22日より　民劇

映画は大映

大映スコープ

生活を楽しみましょう！映画をみましょう！

母の旅路

思い切りますわが娘のために
母は悲しい一人旅！

三益愛子　仁木多鶴子　金田一敦子　藤間紫　佐野周二

美女の乳房をクモが這うとその女は死ぬ！次の女の名は名探偵明智小五郎はいずこ

蜘蛛男

原作＝江戸川乱歩

藤田進　岡譲司　宮城千賀子　河上敦子　八島恵子　舟橋元（二役）

22日封切　世界館