夕刊 昭和33年10月30日（木曜日） 第3822号
いわき民報
夕刊 いわき民報
発行所
平市田町63
いわき民報社
社長 野沢武蔵
編集部 電381
広告専用電1222

通学服
小学生から
大学生まで
各種豊富取揃え
専 会員の店
ホかや

合化労連臨時大会開く

日水争議終ったゞけ低調

磐城市 代議員二百五十名が出席

会期三十、三十一両日の第十七回合化労連（七十二単産、十二万人）臨時大会初日の三十日は午前十時十五分から磐城市小名浜劇場において来賓会田社党石城支部顧問、中村磐城市労協議長、三代磐城市長代議員二百十名が集り、議長団に河村氏（東洋ソーダ）ら三名を選んで開会。まず地元日本水素小名浜工場労組倉組合長から日水争議に対する支援を感謝、さらにと一九五九年春季賃上げ斗争方針ろ開会する。

同争議を足場として今後一そう団結を協議した。なお日水争議も終ったあとだけに大会としての盛り上りは弱かった。三十一日は残る議過報告があって昼食。午後は議事案、最低賃金法制化、日中国交回復、日中貿易問題、勤評反対、参議院議員選挙斗争方針、警職法改悪反対斗争方針を決議、大会宣言スローガンを採択して午後三時で

市勢振興の開拓へ

平市会を四部門にわけ

平市議会会員協議会は二十九日午後一時から開会、平市の振興に関する新都市計画と、その向上発展を目的とする平市振興委員会規約を協議したのち、これを四部門の委員会に分けることとし、十一月開会予定の臨時市議会までに全議員（三十六名）を各部委員にわりふり、正副委員長も選出することにした。これで五市合併の動き以来、近郊村合併運動を主体とした平市振興委員会の骨組が出来上り各委員の決定を待って活発な市勢振興活動に入ることになった。

振興委員会は全議員で組織、第一部委員会（十五名）は市勢振興に関する事項、第二部委員会（七名）は教育文化施設の整備拡充と保健施設の充実、第三部委員会（七名）は産業振興上重点施策（工場誘致等）に関する事項、第四部委員会（七名）は運輸交通の整備と上下水道に関する事項をそれぞれ担当する。なお同協議会ではさらに細部門に分けて具体的な各問題ごとに委員会を設置する要綱や、市会議員だけでなく市民の有識者からも委員を募って広く市民の声を反影しながら運動すべきだとの意見もあったが、一応この四部委員会に大ずかみに分け、交渉、運動過程において細部を分担、効率的な成果をあげることに意見がまとまった。したがって平市振興委員会は十一月の臨時市議会で各委員決定後、新分野の開拓に動き出すことになる。

木村副議長が辞任

健康上の理由、議長受理

二十九日の平市議会全員協議会の席上、副議長木村源氏（写）から健康上その責を負うことが出来ないという副議長辞任届が大泉議長から報告され、議長はこれを受理、十一月中旬開会予定の臨時市議会で後任を決めることになった。木村副議長は本年正月四日脳溢血で倒れ一時小康を保って六月定例市議会に出席したが、以来自宅療養を続けているもの。

利用債負擔、県が三千万円

地元三千万円は大会社とも協議

沿線市民待望の常磐線電化工事は二元がそれぞれ三千万円ずつ引受けることに決まった。また地元ではセメント、常磐炭鉱、呉羽化学、大日本勿来炭鉱などの主要会社から出資するよう近く協議して決定する。

即に資材の発注などが行われており、平まで開通するのは三十六年秋の予定だが、電化に伴う国鉄の利用債については三億円のうち、本県側では六千万円を引受けることに決定、その後もその引受額について度々協議した結果、県と地元が三千万円については沿線の各市町村と、電化によって受益する磐城都市村が負担することは緊迫した財政面できびしく出資することは容易でないとして反対、いもめしたが、結局今年度だけなら良いということで引受けを決定したもの。この利用債は年七分、三年据置、七年償還のもので、各市町村では銀行から借り受けその利子を支払う意向である。

農道など新規工事

平農地事務所で決る

平農地事務所管内の今年度の新規工事計画は総額九百七十万円で水路、区画整理、農道改修などを四地区で行うことに決定した。着工は秋の収穫が終る十一月末ごろを予定している。決定した新規工事は次の四地区。

▼磐城市泉地区（水路改修工事）＝延長一千㍍、中二㍍のうち今年度は百㍍を工費四十万円で行う。受益面積は六十㌶、タイルで、約百戸がその恩恵に浴し増收は三百俵。

▼四倉町田戸地区（区画整理）＝計画面積二十五ヘクタールのうち、今年度は工費三百四十万円で十五町歩に行う。受益戸数六十戸、増收二百俵

▼三和村四坂台の前地区（農道改修）＝延長千㍍にわたり、現在の巾二・五㍍を四㍍に拡げる。工費九十万円で、受益面積は二十ヘクタール。

責任をもって雨漏りなおす

磐城のアパート

【既報】雨もりがひどく家賃不払運動を起し問題となっていた磐城市愛宕の市営アパートの完全塗料吹返しが二十五日から始められ十一月五日までに完成することになった。今度は業者の責任施行なので、昨年十月から一年間にわたって問題になっていた同アパートも他の県営市営が補修される予定。

貯金局長賞など

勤倹デーに個人、団体表彰

仙台郵政局では三十一日の「世界勤倹デー」を記念して、郵便貯金の増強に貢献した郵便貯金団体、貯金奨励功績者を表彰、十一月下旬仙台郵政局大講堂で表彰式を行う。石城地方では個人で唯一人小川町大字高萩岡田昌司氏＝岡本ゴム会計課長＝が貯金局長賞を受けたほか、平市役所職員貯蓄組合ら十二団体が貯金局長、郵政局長賞を受賞する。

【貯金局長表彰】

▼個人 岡田昌司（小川町）

▼団体 小名浜第一婦人会 平市役所職員貯蓄組合 好間中職員貯蓄組合 内郷市北区婦人会

【郵政局長表彰】

平三小職員児童貯金組合 星製作所（磐城市林ノ上）平警察署職員貯蓄組合 内郷市内町小貯蓄組合 好間一小職員貯金組合 好間役場吏員貯蓄組合 好間村岸前貯蓄組合 湯本高貯蓄組合

正しい宗教を強調

仏教振興懇談会開く

磐城仏教会（会長遠藤心光氏）では三十日午前十時から平市九品寺で石城地区仏教振興懇談会を開き〝正しくない宗教にまどわされないよう正しい信仰の高揚〟について協議した。当日は石城地方百五十寺の僧侶と壇徒総代二百数十名が、万国旗で飾った九品寺本堂に詰めかけ同寺のO住職あいさつ来賓として諸橋市長祝辞があって最勝院住職阿部泉順師の講演「生命の力」続いて議事に入り「正しい宗教の在り方」光明寺三谷通康、「寺院と経済」龍門寺光英尊明「懇談会の今後の在り方」薬王寺久野顕栄三師提出の議案を協議散会した。

寸言

▼正しい宗教を強調するため仏教振興会が開かれた。新興宗教に押されがちの仏教界もネむってはいられなくなった。

▼木村副議長が病気で辞退したよき女房役として表彰ものである。

天気予報

（小名浜測候所発表）

【今晩】東風くもり一時小雨。

【明日】北風はじめくもり、のちはれ。

海上 今晩遅くなって風波出る。明日多少風波ある。

玉半 お好み食堂 磐城

小説に清流しつ菓子も食い
いまや読書週間、秋灯下に寝そべって週間雑誌を読む喜びはかくべつですが右手でページをめくり、左手を菓子袋にのばす楽しみもまた格別。
○甘納豆袋詰め 五〇円―六四円
○煎餅〃 二〇円―一〇〇円
○アメ〃 二〇円―一〇〇円
金曜特売カラシ昆布 百〆一〇円
安心してお買いになれる
蔦屋 小名浜 平市

良品廉売
冬の装いは
ン服品種
ボン 呉 製
ズ 替 各
服・地・綿
既製服・紳士
洋装服・婦人
肌着・布
毛
店員・洋裁師若干名募集履歴書持参
鈴屋 平市大町 TEL 17-88
営業案内
スライド 沿線広告 店内装飾
アドバルーン サンドイッチマン
ご用命は…常磐広告社 平市三十米通り 電四四七

石油製品新価格お知らせ
毎度お引立に預り有難く御礼申上げます
今般元売会社の価格改訂により止むなく、来る十一月一日から左記価格となりましたので、何卒御諒承されたくお願い申し上げます
記
一、ガソリン（普通） 一缶に付 三八円
一、ガソリン（高オクタン） 〃 四三円
一、混合ガソリン 〃 五〇円
一、軽油 〃 三〇円
一、コンロ用灯油 〃 二五円
昭和三十三年十月二十五日
福島県石油業協同組合平方部
需要家各位様
柏屋油店 亀井商店 大丸佐藤商店 百沢商店 常磐菱油店 関内油店 関彰商店

（1）（日刊 除日曜） 昭和21年6月1日 第三種郵便物認可 昭和25年2月23日 第2338号 いわき民報

三校ナインを打診

高校野球リーグ戦

平商ナイン

お得意の先制攻撃

痛い三ヵ月の校庭整地

⑪…校庭の整地作業がはかどらぬため、もう三カ月間も十分な練習が出来ず、今までのうち最悪のコンディションだと田中部長は頭を痛めている。体格はここ数年来見られなかったほど大型ぞろいだが、グランドを追われ、わずかに校庭の片隅で練習のまねごとをしている選手らの姿は痛ましい。大半が一年生でかためているだけに練習量の不足は致命的な痛手となっている。今年こそは初の栄冠をと思っていたのが、望みは薄いと選手らもなげいている。

⑪…今までの試合もたった二試合だけでいずれも敗れている。ことしも勝運に恵まれないようだ。

⑪…投手力＝主戦江尻投手は一年生ながら落着き配球も良く、三校中唯一人の下手投げ投手。アウトコーナーに逃げるカーブに威力がある。しかし練習不足と試合数が少いためその実力は未知数といったところ。江尻を助ける投手が一人も居ないのが淋しい。

⑪…守備＝強健、駿足、三校中随一の名捕手といわれる佐藤捕手を中心に、三塁手の鈴木を主軸にかためた内野陣は新人チームに見られない充実ぶりを見せている。ただ外野陣にやや難があるようだ。

⑪…打撃＝これまた本調子に至らず、平均打率二割と少々物たりないが、佐藤、田中、五十嵐と三、四、五のクリーンアットリオが好調な打りを見せて来ているので、駿足のトップバッター小港が出塁すれば下位打線も爆発するので、先取点を挙げれば実力以上の力を発揮するものと期待されている。

⑪…選手らも主将五十嵐を中心に練習不足を上回るファイトを燃し、打倒磐高、平工の熱に燃えているため、闘志が勝敗のカギといわれる高校野球だけにグランド整地の不連を克服する敢斗が期待される。

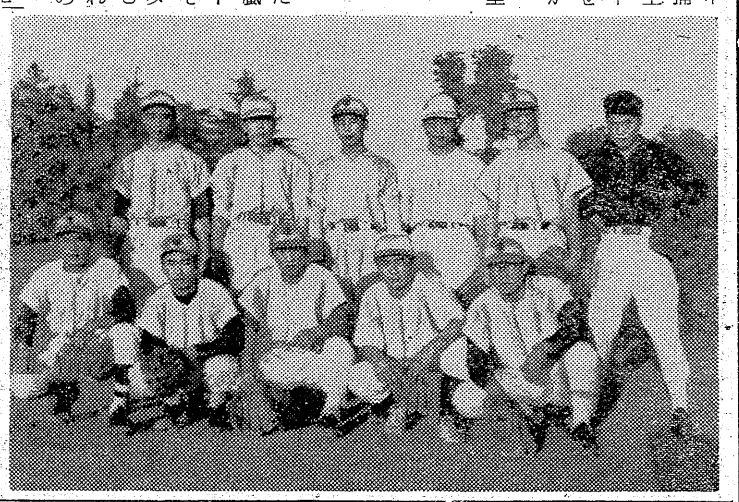

尻藤中港木市川嵐野田山島
江佐田小鈴古堀五丹吉青福
手手
投捕一二三遊左中右補
【写真は平商ナイン】

〝朝鮮人を帰国させよ〟

金明福

◉…本県在住同胞四千人を含む全日本各地六十万の朝鮮人の間では、祖国〝朝鮮民主々義人民共和国〟へ帰りたいという切望が日増しに高まっている。本県浜通り地区にも現在約千余名の朝鮮人が居住しているが、その中の百数十名が即日帰国を希望、県当局、政府に申請している。しかしいまだに何らの解決策をみていない。一昨年、勿来市議会などは満場一致でこの問題を議決してくれたものだ。

◉…二年前、朝鮮民主々義人民共和国にいた三十六人の日本人が帰国した際、共和国赤十字会は帰国日本人の食事、宿泊、旅費、荷物運賃を負担しただけでなく、当座の生活費として日本貨幣六万円にあたる金を支給している。赤十字会国際委員会は二年前、朝鮮、日本の赤十字宛の覚書の中で「居住地の変更、故国への帰国の自由はいかなる場合でも、人間各個の有する奪いえない権利でなければならない」と述べているにもかかわらず、政府は帰国申請に応じてくれない。

◉…現在、日本に居住する朝鮮人は本来日本に永住することを自ら願って来た者は一人もいない。日本軍国主義者の手で強制的に徴兵徴用され、やむなく懐かしい生れ故郷を後に異国の生活を強要させられた人たちである。石城地方の各炭鉱にも数千人の朝鮮人労務者が強制徴用されてきておったのはまだ記憶に新しい。

◉…今日、この同胞たちの九十％までが失業または半失業状態という悲惨な生活を送っている。朝鮮人である故に、まともな就職がえられない。生活保護は打切られ、減らされ、止められている。朝鮮人である故に金融の道が閉ざされる。母国語による教育さえもゆるされない。こうした異国での苦しさと経済恐慌の大波のなかで、極端な生活苦に突き落されているのだ。

◉…九月十六日、南日外相は、日本政府に対し、帰国希望者を即時共和国に引渡す措置を講じるよう要求した。また、十月十六日には金一副首相が「共和国政府は、彼等の帰国に必要な一切の旅費を全額負担し、出国問題が解決され次第、汽船その他の手段を通じて輸送ができるようすべての準備をととのえている」と正式に言明した。在日六十万の朝鮮同胞は、このような祖国の暖い援助に対し、感謝の涙をもって迎えながら勇気百倍している朝鮮人のこの正当な、しかも切実な要求は、日本人全体の支援を賜わることができると信ずるとともに、これら帰国希望の朝鮮人たちが一日も早く祖国の暖いふところにいだかれ幸福な生活ができる事を念願してやまない。

（在日朝鮮人帰国対策委員会福島県委員）

台風の総被害実績まとまる

近く第二次査定

平土木事務所では今度の台風十一、二十一、二十二号の災害について調査を進めていたが、その結果被害額は三十三カ所、二千六百五十七万八千円に上り、建設省ではこのほど第一次査定に来平、来月初旬には第二次査定に来平する予定で査定の結果によっては災害復旧工事として、一部を今年度内に着工するよう予算化する計画である。三十三カ所の内訳は河川十五カ所で八百八十八万七千円、海岸二カ所で八百五十四万五千円、道路三カ所で九十六万八千円、市町村工事十三カ所八百十七万八千円となっているが、最も被害の多かったところは磐城市、四倉町などで、被害地区や損害額は次の通りまとまった。

◇河川▼釜戸川＝磐城市内の堤防八カ所が延三百八十㍍にわたって決壊（損害五百七万六千円）▼滑津川＝平市高久地内で延長百三十㍍（三カ所）堤防決壊した（八十一万七千円）▼仁井田川＝四倉町大野地内で四カ所延長二百九十㍍が堤防決壊（二百九十九万四千円）

◇海岸▼磐城市江名字小浜地内＝護岸が延長九十五㍍（高さ五・七㍍）が決壊、損害六百七十六万七千円▼平市豊間字塩場地内＝延長百三十㍍（高さ二・四㍍）にわたって護岸が決壊（百七十七万八千円）

◇道路▼常磐－石川線（常磐市上湯長谷地内）＝延長十七㍍、巾六・五㍍が流失（二十四万二千円）▼平－八幡小路線（平市才槌小路地内）＝延長六十㍍（巾五・五㍍）が決壊し損害三十五万四千円▼戸田－久ノ浜線（四倉町白岩地内）＝延長五十㍍（巾四・五㍍）が流失、三十七万五千円

◇市町村負担工事▼磐城市　河川決壊二カ所で延長九十四㍍、損害百八十万円▼平市　橋梁（中塩の下夕田橋）一カ所、道路（中平窪）一カ所で損害百十六万三千円▼常磐市　河川（長孫川）一カ所、道路（市道湯台堂－小野田線）一カ所、六十一万円▼四倉町　橋梁流失二カ所（日和橋、戸沢橋）道路二カ所（上仁井田地内の四倉－豊間線、玉山地内の伊佐線）河川一カ所（玉山川）で損害二百八十四万円▼川前村　橋梁（中萱橋）一カ所、道路（五林地内）一カ所で損害百五十一万円。

民報映画案内

◇平市　四日まで
★世界館（七・〇九）おーい中村君（八・〇〇）日蓮と蒙古大襲来（十一日まで）
★東映劇場（六・五八）白蛇伝（八・三〇）天下の一大事
★平館（六・二〇）有楽町0番地（八・二〇）大江戸の鐘
★民劇（七・〇五）おトラさんの公休日（八・二〇）魔剣地獄
★平新東宝（七・〇〇）ばらと女拳銃王（八・三七）白線秘密地帯
★ひかり座（六・一〇）殺人鬼にわなをかけろ（八・四〇）西部を股にかける女（三日まで）
★聚楽館（六・三〇）悪人の土地（八・一五）カラマゾフの兄弟（三十一日まで）
◇常磐市湯本
★湯本座　夜六時三〇分　ビルの冒険物語　つづり方兄妹　サザエさんの婚約旅行（四日まで）
★三函座　夜六時三〇分　一粒の麦　彼岸花（三日まで）
★常磐座　夜六時三〇分　これが最後だ　太陽をぶち落せ　銀座の砂漠（三十一日まで）
◇磐城市小名浜
★国際　女狐風呂　鰯雲　山下清
★東映　裸の太陽　隠密七生記　娘十八　御意見無用
★磐城座　絶唱　別れの灯台　花の運河
★金星座　よろめき迷探偵　女体X　謎の逢びき（三十一日まで）
★銀星座　向う見ずの男　生まれながらの無宿者　殴り込み牧場
◇勿来市植田
★菊多館　夜六時　七人の無頼漢　トロイのヘレン
★うえた館　赤い波止場　旅小僧（四日まで）

市況

魚類（単位・一㌔＝円）

（二十九日午後－三十日正午）三十日はサンマ漁や人低調となったが、小名浜では底引ものが多くなった。

【小名浜港】サンマ船八隻　底引二十五隻
▼サンマ　二十二万八千㌔　一七－一四▼トウジン　四万㌔　一㌔－一・三〇▼小アカジ　一万㌔　二六－二二▼クロコサメ　八千四　一四・五〇－六▼ドンコ　千五百㌔　六〇－四〇▼マダコ　六百㌔　一一〇－六〇▼水ダコ　五百㌔　三五－二〇▼ヤナギ　三百㌔　一八〇－一三〇▼ノドグロ　三百㌔　一五〇－一三〇▼エビ　百㌔　五一〇－二五〇▼ハモ　百㌔　八五－六〇

【江名港】サンマ船一隻
▼サンマ　一万五千㌔　一四・三〇－一三

【中之作港】サンマ船一隻
▼サンマ　一万一千二百五十㌔　一六－一四・八〇

野菜（単位＝円）

▼ホウレン草　二〇－七（束）
▼白菜　二七－一五（㌔）
▼キュウリ　七五－三五（〃）
▼ニンジン　四五－二五（〃）
▼ゴボウ　三〇－一〇（〃）
▼ニラ　一三－七（束）
▼ヘラナ　一三－七（㌔）
▼大根　一八－五（〃）
▼ネギ　五五－四五（〃）
▼タマネギ　二七－一三（〃）
▼キャベツ　二七－二五（〃）
▼サツマイモ　一五－五（〃）
▼ジャガイモ　一五－一〇（〃）
▼キリイモ　三五－一五（〃）
▼サトイモ　三〇－一〇（〃）
▼ヤマトイモ　五五－二五（〃）
▼ネショウガ　三五－二七（〃）
▼ハショウガ　二五－一五（〃）
▼モヤシ　二五（〃）
▼タマゴ　一三・五〇－七・五〇（コ）

果物（単位＝円）

▼ナシ　三五－一〇（㌔）
▼ミカン　七〇－三〇（〃）
▼リンゴ　五五－二五（〃）
▼イチジク　四五－二〇（〃）
▼カキ　五五－三〇（〃）
▼シブガキ　二五－一五（〃）
（丸[illegible]果市場調べ）

平駅前でいつ何時でもお食事の出来る店
ときわや
デンワ　一三六〇

珍菓　水石山
銘菓　ゴルフ球最中
大木屋
平・電1609

たからわた
平製綿株式会社

ハカリは藤森

開花亭のパン

HiFiとLPレコード
古山電気
平・二　電九七二

開店お知らせ
この度　皆様のご支援により東京より一流美容技術者を招き　平市鍛冶町（聚楽館裏通り田村無線前）に美容室を開店致しました
何卒ご愛顧お引立の程お願い致します
ご来店の方に記念品を差上げております
ベラミー美容室
平市鍛冶町（田村無線前）

カラ紙・カベ紙（長）
平市新川町
松崎商店
電一七三番

すき焼
小料理
こんど電話番号が（常磐局）五三三番の乙に変りました。どうぞよろしく
湯本温泉
まねぎ
常磐市湯本吹谷

期間
10月1日▶12月末日
おいしい料理でくつろぐ家庭！
お台所の必需品
天下一品
寛味淋の大特売
ダイヤが当る
おたのしみ券付
★ご家庭用普及品として180㍑（1合）びんが各酒店より売出されて居ります★

180㍑	90円
300㍑	145円
600㍑	277円

景品
特賞　ダイヤ指輪……6本
1等　ナショナル14〃テレビ又は電気冷蔵庫（3.5立方㍍）……6本
2等　ナショナル大型電気洗濯機又は4スピード電蓄又はガスレンヂ……30本
3等　ナショナルクリーナー（部品付）又はトランジスターラジオ又はスチール製調理台……120本
4等　ナショナルトースター又は自動型アイロン又はすき焼セット（特製鍋付）……1200本
5等　エプロン・ふきん袋入セット……30000本

宝酒造株式会社

節婦、善行者を表彰

高齢者招き慰安会も

文化の日 内郷で

内郷市役所、内郷公民館では十一月三日の文化の日を記念して同日午前九時から浅野記念館で節婦、善行者など五名を表彰、市長賞を贈るほか、高令者三百三名を招いて慰安会を開き祝福することになった。被表彰者次の通り。

◇節婦◇

▼笠トク(四〇)高坂町御殿、湯本鉱選炭手＝昭和二十年七月ルソン島で夫が戦死してからは二児をかかえ、選炭手として身を粉にして働き子供の教育にあたり、長男を内郷高を卒業させ（現在専科習技生）長女も今春神奈川県落合国立療養所准看護婦養成所に入所させるなど立派に成人させ、職場にあっては勤務に精励好成績を治め、また近隣との交際円満。

▼山本きん(三九)高坂町御殿、常磐炭鉱雑役婦＝昭和十九年夫がニュギニヤで戦死したのちは二人の子供と精神異状者の妹をかかえ身寄りも無く生活苦に追い込まれたが、この苦境に敗けず、同所で働き、長女を高等学校に入学させ、子供の教育に熱を入れている。近所隣りの交際もよく家庭の主婦、遺族主婦として敬愛されている。

◇善行者◇

▼斎藤誠(一七)宮町宮沢　自作農兼事務員＝日中は小野タクシー事務員として働き、夜間は定時制高校生として学業にはげんでいたが、学校を中退し、現在は勤務のかたわら自家の畑約一ヘクタール（一町歩）を耕作している畑仕事は毎朝出勤時間前にすまし、休日には専ら農業にいそしみ、姉弟を可愛がり、明朗快活部落民から賞讃されている。

▼我妻徳治(一三)宮町宮沢・内郷二中一年生＝三十三年七月から家計の苦しいのを知り、自発的に新聞配達をし、収入は全部家計のたしにしている。また学校の成績も良く日常の行いなど他の学生の模範となり、付近の人々から好感を持たれている。

◇孝行◇

▼瀬谷吉春(一五)綴町町ノ内　内郷一中三年生＝矢ノ倉炭鉱で働いている父を助け、小学五年生から毎朝納豆売りを行い、中学生になってからも新聞配達、集金人として働き苦しい家計の一端を背っている。日常の行いも良く近所の人々から親しまれている。また高令者三百三名には菓子、米寿七十七名にはザブトン（時価千五百円）を贈る。また九十才以上は全部で八名で記念品（ネル肌着）を贈る。なお九十六才（文久三年生れ）の人が二人もいる。

酒井さんに教育功労賞

小名浜一中

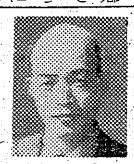

磐城市小名浜一中の事務職員、酒井恒夫さん(四六)＝同市隼人一＝は文化の日の十一月三日、教育事務功労者として県から表彰されることになった県教委石城出張所管内では唯一人の受賞者。

酒井さんは去る二十二年十月、磐城市小名浜第一小事務職員に就任し、去る三十三年四月、小名浜一中に移ったものでこの間勤続十一年。仕事がまじめで市教市内学校事務職員の指導的立場にあることが認められたもの【写真は酒井さん】

強口さん警察庁長官表彰

交通安全　県本部長賞は中沢さんら六名

県交通安全協会平支部では三十一日午後一時から平署会議室で、日本交通安全協会長と警察庁長官から表彰された平市磐城土建社長強口唯七郎さん(七七)と県交通安全協会長、県本部長受賞の中沢章さんら六名と一団体の伝達式を行う。警察庁長官と日本交通安全協会長賞をうける強口さんは、長年交通事故防止と交通秩序の確立に貢献したというもので、本県ではただ一人。また平支部では伝達式の席上支部の表彰式も行う。受賞者次の通り。

▼警察庁長官、日本交通安全協会長賞＝平市磐城土建社長強口唯七郎▼県本部長、同交通安全協会長賞＝平信販宣伝部長中沢章運転者星野清、同荒川金兵衛同木村昇、平市白銀町交通安全少年隊顧問馬上隆、交通安全作文第二位関村雅生（平二小）小川町小玉小安全隊▼平支部長、平署長賞＝平市大町砂利採取業遠藤登、巻幡畔（自家用組合事務員）鈴木達吉（〃）千葉広海（運送業）平窪運転者会（会長鈴木静夫）小川中学校交通安全隊平六小、草野小安全隊、富士州静夫巡査部長、渡部喜作巡査橋本寅尾（同）郡正（同）若松利夫（同）武藤寅喜（同）浅沼定夫（同）

人命救助で県警本部長賞

磐城の鈴木さん

磐城市大字船引場三四無職鈴木三郎さん(六八)は人命救助で石岡県警本部長から表彰されたが、二十九日渡辺磐城署長から伝達された。鈴木さんは去る八月二日、磐城市渚地内海水浴場で溺死寸前の石城郡田人小六年佐藤一吉君(一二)を助けたもの。

岡田牛乳表彰さる

日本食品衛生協

日本食品衛生協会では十一月一日東京日比谷の第一生命ホールで食品衛生功労者、同優良施設の表彰を行うことになったが、平市からは岡田牛乳株式会社（社長岡田健治氏）が食品衛生優良施設の部で表彰される。

感想文募集

内郷市公民館では読書週間にちなみ、感想文を募集している。中学生以上で二十字二十行用紙五枚以内。締切りは十一月十五日。

緑化ポスター展で知事賞

好間中の鈴木君

第二回県森林文化祭の国土緑化ポスター展示会は二十九日小野町一小講堂で開かれたが、好間中三年生鈴木清君(一五)は知事賞を獲得した。これは同校から鈴木君の作品（山へ植林する風景を図案化したもの）一点だけを出品し、知事賞（県内で一点だけ）に入賞したもので近く開かれる中央大会に出品される。

玄米三俵を盗む

勿来署は二十九日遠野町大字大平字清道農業国井寛市(二五)を盗みの疑いで捕えた。二十一日午後十一時ごろ勿来市関田字南町一五金成栄太郎さん方物置から玄米三俵（六千円相当）を盗んだもの

80キロロードレース

産業別五市対抗自転車

社団法人福島県自転車振興会主催の産業別五市対抗自転車ロードレース大会は二十五日五市八十キロコースで行われる。当日は平市三十米道路競輪場外車券売場前を午前十一時四十分にスタート―内郷―常磐―勿来―磐城―豊間―高久―夏井―草野―神谷―場外売場にゴールインのコースを競走、個人、団体とも十位まで入賞する。参加資格は男女十六才以上で石城五市に六カ月以上居住するもので使用自転車は実用車。一チームは三人とし参加金は一チーム百円。参加希望者は十一月十八日まで平市役所競輪課、自転車振興会と各自転車店に申込む。

磐農同窓会

磐農同窓会（会長大村哲也氏）では十一月三日午後七時から常磐市磐崎公民館で常磐市支部の結成式を行う。

火薬爆発して即死

勿来鉱

二十九日午後八時十五分ごろ大日本炭鉱勿来鉱南斜坑第一卸右二片払いで、火薬運搬中の採炭夫都築二三さん(五三)＝勿来市白米町字林中＝は火薬が爆発して即死した。東京鉱山保安監督部平支部で調査しているが、目撃者がいないため原因不明。

三年過ぎた製塩工場敷地

平市議会で常磐炭鉱と話合う

平市では三年前常磐炭鉱にあっせんした平市禰宜町地内同炭鉱平発電所横の製塩工場建設用工業用地が未だ利用されていないため、この問題の解決で、四日午後三時から鈴木政一経済副委員長ら委員四名と常磐炭鉱代表が話合いを行う。同敷地は製塩工場を新設したいという常磐炭鉱の希望により、平市が工場誘致策として買収したものだが、その後常磐炭鉱では製塩工場建設計画を変更してカーバイト工場建設に切換え、またカーバイト工場も採算が合わないところから見合せとなり三年間の年月を経過したもので、市内主要地を占める拡大な面積を遊ばせる訳にはいかないと、市議会は再三その対策を質疑して来た。市議会としても最終年度を迎え何らかの目安を樹てるべく今回の会談を行い、常磐炭鉱側のハラを打診して早急な実現計画がない場合、即時返済を求めるなど、適切な対策を講ずることになった。

勿来で中学新人野球大会

石城地区中学校体育連盟勿来支会主催勿来市内中学新人野球大会は二十九日午前十一時から勿来二中グランドで開かれた。参加チームは六

勿来一中、錦中とあす決勝戦

勿来地区中学校新人野球大会は二十九日勿来二中グラウンドで熱戦が展開され勝ち残った勿来一中、錦中との優勝戦は三十一日午後一時から勿来二中グラウンドで行う。

勿来市の事務監査

勿来市役所の事務監査は三十日から二日間行われる。監査官は県地方課横田氏。

家出娘、[illegible]路病で死ぬ

平市平窪大字下平窪字寺内四五農業本多義次さん三女良江さん(一七)は十月五日家出、同家ではすぐ平署に捜索願を出し親戚や知人宅を探したが発見出来ずにいたところ、二十九日高萩署から行路病で市内大津病院で手当てを受けていたが死亡したとの連絡があった。良江さんは頭が悪く放浪癖のある娘だった。

東部地区青年会対抗野球大会

平市西部青年会主催の第七回東部地区青年会対抗野球大会は十一月二日平市営球場で行い、十二チームが東西対抗出場権をかけて争う。組合せ次の通り。

❶田町―一丁目
❷二丁目―❶の勝者
❸久保町―三丁目
❹材木町―❸の勝者
❺八幡小路―研町
❻長橋―❺の勝者
❼鍛冶町―紺屋町
❽才槌小路―❼の勝者

植田専門店会役員会

勿来市植田町商工会では二十九日午後一時から植田専門店会事務所で役員会を開き、秋の連合売り出しその他行事について協議した。

学園だより

◇平市内小学校音楽会は二十九日午後一時から平一小講堂に十一校五百余名の各校合唱隊と百名の器楽部員らが参加してにぎやかに開催した。

◇豊間中では二十七日から校内環境、整備週間に入ったので、生徒らが校内清掃に力を入れている

◇平二小では三十一日、児童達に劇団「風の子」公演を観せる。

経済課長会議

県石城事務所経済課では四日午前九時半から同事務所会議室で郡内市町村の経済課長会議を開き❶機構改革による経済課の所管事項の説明❷米穀売渡し促進❸政府に売渡す米穀の政令の運用などについて協議する。

少年鑑別所から脱走

平市

二十七日午後三時ごろ平市六人町平少年鑑別支所に収容されていた内郷市宮町蛭子少年(一九)がすきを見て脱走した。この少年は去る十四日内郷市宮町の雑貨商吉田忠さん方で現金一万五千円を盗んだほか同市内でラジオ、時計など二十八点計十五万五千円相当を盗み同日から少年院に収容されていたもの。特徴は身長一メートル六四くらい、長髪、チンピラ風で丸顔、後頭部に直径一センチのハゲがあり、左ひじに二センチの切り傷がある。なおこの少年は福島少年院にも二回収容されたことがある。

オートバイにはねらる

二十八日午後七時四十五分ごろ内郷市綴字七反田佐々木たまさん(五九)は同字町ノ内地内国道で常磐市湯本炭鉱海野金次郎(三〇)のオートバイにはねられ右手に全治一週間の傷を負った。

商工

ベラミー美容室が開店＝平市鍛冶町（田村無線前）に店館改装中のベラミー美容室が二十七日開店した。

くれない二日新装開店＝平市世界館前スタンド「くれない」は二日改装開店する。

おでん曽我近日開店＝平市新田町におでん曽我が近日新装開店する。

移転お知らせ

紅葉の候皆様には益々御健勝の段慶賀に堪えません就ては兼て配給事務所を左記へ新築中の処落成致しましたので三十日移転、従前通り営業致しますから、今後共一層御引立の程伏して御願い申上げます

植田主要食糧配給組合
組合長　菅野徳蔵
勿来市植田渋川町（国道筋）電話二六七番

◎お知らせ

永らく御引立に預り厚く御礼を申上げます十一月一日から皆々様に平常の報恩にむくいるため左記値段にて御奉仕致します何卒倍旧の御愛顧の上御引立を御願い申上げます

酒　一本　七〇円
ビール　一本　一七〇円

女店員募集　二十才以上三十五才迄　高級優遇

増味屋
平市南町　電1985
（常磐交通第二車倉前）

入院室有付添不要
渋谷助産所
平市材木町一五（電話一五五三）
助産婦　渋谷いと

きつねうどん三〇円湯本の百両

お好みおでんと
郷土の誇り
白馬の雪　正一合瓶詰　二級　八〇円　〃　一級　一一五円
灘の銘酒
桜正宗　〃　一級　一二五円　〃　特級　一六〇円
居酒屋まるさ
平市中央通り　電一八二〇

土木・建設・鉱山用機器・機材
コンクリートタワー・ミキサー・バイブレーター
クラッシャー・さく岩機・ジャッキ・ウインチ
チェンブロック・ベルトコンベアー・運搬車
トロッコ・軌條及軌條用品一式
株式会社　大東商会
東京都中央区銀座東一の九
電話東京五六（四九七三・四七六六　四六一三・一九〇三）

よせなべ
すき焼
松茸料理
釜めし
☆女中さん募集
食道楽　江戸川
才槌小路店　電一〇二一
紅小路店　電七二七

夢を呼ぶ
☆オルゴール
よく鳴る
☆ハーモニカ
☆木琴
各社の
☆レコード
三幸楽器部
平市三丁目大通り電506

子供のしつけ方

心理学者 鈴木道太氏の講演

あいさつは親から先に

出産間隔は3・3・35に

教育

平市教委、平地区防犯団体連合会平市校外生活指導補導連盟主催の「子供のしつけ方」講演会は二十八日午後一時半から平市公会堂本館で開かれ、児童心理学の権威者宮城県母子課鈴木道太氏は「古い道徳教育は親から命令されて子供がそれに服従するというタテのものだったが、これからの教育は親や教師が、わが子や生徒を愛し、子または生徒が尊敬し、信頼するようになるヨコの教育こそ望ましい」と豊富な実例を参考にユーモアを交えて説き、約五百名の聴集の中に熱心にメモしたり身につまされて泣き笑いする姿も見られた講演要旨次の通り。

× ×

◎…私の住んでいるAさんの家の話ですが、そこには一昨年大学を卒業した長男と現在大学に学んでいる次男、それに長女、三男の四人の子供があり、そこの奥さんは同じ環境で同じように育てた長男と次男の性格や気質ばかりでなくその考え方まで違っているのはどうしたワケかと聞きに来られたことがある。そこの長男は静かな優しい子で、近所の子供達から好かれて学習の面倒も見てやり、ほめられる者になっている。しかし次男は学生運動をやったり、アルバイトをやっても学費は学費だから家で出してくれといった具合で、その性格ははげしく、きかない方なのです。長男はアルバイト代まで学費に当てていたぐらい気の優しい子供なのですが、あなた方はどの子供に軍配を上げますか。(大半は長男に挙手)

◎…古い道徳は親の命令に子が服従するというタテの教育だった。教育勅語でも「夫婦相和し、朋友相信じ…」は「…以て皇運をふよくすべし」という言葉から、夫婦が仲良くするのも皆天皇、国のためだった。その勅語が無くなり、デモクラシーが叫ばれるようになったが、戦後父母を殺したり、殺そうとした事件は八百六十二件に達している。良い子は親らしい親から生れて来るものです。昔だったら何でもハイハイということを聞きさえすれば通信簿の素行の点は良く、文句をつける子供は点数が悪かった(笑)父親が酒を飲んで来て、戸外で寝てしまった。太郎は父が力に(蚊)に食われてはと、カヤを持ち出して父にかけてやり、一晩中面倒を見て親孝行だと賞讃されたものだが、その親の非を考えずに美徳としたのだからとんでもない話である(笑)だからある子供は雨上りだからと父からは「下駄で良い」母からは「長靴をはけ」といわれ、迷った子供は片方に下駄を、片方に長靴をはいて登校したという(笑声)

◎…これからは親が指導的立場に立ち、子供を愛することによって子供がその親を信頼し尊敬するようになる…こうした教育でなければならない。朝、子供に「お早よう」といいなさいといっても子供はあいさつしないものだ。「お前から先にあいさつするんだ。俺はお前の親父だぞ」といった具合では駄目(笑声)それは昔のことで父母の方から「お早よう」と何回もいってごらんなさい。次第に子供の方から先にあいさつするようになる。宮城県の小学校でどうした時に怒られ、ほめられたかについて一万二千名の生徒から聞いた時、怒られたのは「親のいうことを聞かなかった時」ほめられたのは「親のいうことを聞いた時」だと大半が答えている。困っている仲間にノートをやったといったらゲンコでコツン(笑声)この点も良く考える必要がある。

◎…話は前に戻りますがAさんの長男は一年浪人して昨年東京の金融会社に勤めるようになり次のような手紙を家によこしたそうです全く親の気持まで知った優しい手紙なのです。「就職出来たので広(三男=中学生)の学費は全部僕が出します。もう父さんが停年で退職しても大丈夫ですからご安心下さい。僕が失業中、父さんは心配していることを表情には出さなかったが、僕には良く判っていました。ある日、父さんが酒を飲んで母さんを叱っていたことがあったがその時、父さんはお前が不びんがるから却って清一(長男)が苦しくなるんだといっていたのを物陰で聞き、僕は泣きながらタンボ道を歩き回りました。僕はだれにも負けない人間、人から信頼される人間になります」と、ボーナス全額を同封してよこした。これも父母が一、二年の失業は却って人生の勉強になると励ました態度の賜物といえましょう。

◎…良い子といわれる條件は第一に一本立できることです。子供は親に対する依頼心が強く、また親の方でも進学させるためにと米やミソを先生に贈ったり…(笑)平にはそんな人はいないでしょうが…(笑声)第二に責任感のあること、第三に思いやりがあること④道理をわきまえていることです。子供のしつけは幼児期(五、六才まで)児童期(小学校六年まで)青年前期(中学三年まで)の三段階で、中学三年を過ぎれば「オヤジ、オヤジと威張るなオヤジ、オヤジ息子の抜けがらだ」と(笑)いってなかなか教育出来ないものです。この三段階にも違ったしつけの方法がある。幼児期にはほめてやると自主的にやるようになるが中学生にも同じ方法で「上手上手、やってごらん」といっても「馬鹿にしてやがる」という(笑声)

◎…特に愛情が大切だ。愛情がなかったり、ゆがんだりしている少年は非常に不幸です。間違いのない愛情をしつけるには最初から大切なことです。子供が生れてから愛情の芽生えるのは三カ月ごろからで、ニッコリ笑った時から始まるといわれている。最初は母、次に家には余りいない、いわば下宿人的存在の父、兄弟、一般へと愛情が発展して行くのです。まず子供は三人、その間隔は三才ずつ、母は三十五才までに産み上げる。つまり「三、三、三十五」といわれるのは子供の教育に良いということなのです。三つ違いだと子供のけんかも真剣で、自ら喜怒哀楽が判ってくる。年令が余り違っても駄目です。受胎調節は奥さん方の決心一つで、三十五才を過ぎれば女も九段坂(下り坂の意)になるので産むものではない(笑声)それ以外のことは続けても良いが(笑)

◎…子供の年令の差が少いと末子を可愛がるようになる。上の子は可愛がられないと思っていうことを聞かなくなる。こういう例がある。ある夫人が花見に行く時末子だけを連れて行こうとし、上の子には金を与えようとしたところ、その手を振り切ったために、そばにあったガラスを割って手を傷つけられた母が「良く考えなさい」といい、その夜、上の子が母の枕元に「お母ちゃんが一度抱いて寝てくれたら、きっと良い子になります」と書いた紙切れをそっと置いて行ったのを知り、その母は思わずその娘を抱いて泣いたといっている。子供が父母に抱きついて来るのも、体で親の愛情をためそうとし、愛情を吸い取ろうとしているのです。タックルの練習ではない(笑声)

◎…一才ごろまでは一体化といわれているが、これは母親がイライラすればその子もイライラするもの。三、四才までは同一化するもので、子供が四才の時に父が死んだのだが、その子が高校生になったところに父そっくりの仕ぐさをする例は聞いているでしょう。五、六才ごろになると理解し始める。また小学生になるとお母さんをほめた作文を書いても、なかなか見せないもので、愛情の表現もだんだん変って複雑となり、小学校五六年生になると両親の気持を理解できるようになる。また中学生になると反省する前に親を批判するようになるので、親は自分を反省し、愛情をもって子供のしつけに当るべきです。

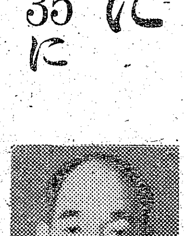
鈴木氏

慶弔録

◇平市◇ 二十九日届出

【出生】▽遠藤裕子(八幡小路二五 重一二女)▽佐藤啓子(旧城跡一二 隆雄二女)

【結婚】▽黒沢正雄(東京都北区上十条 セン五男)山崎喜世子(柳町九 今之介三女)▽鈴木洋美(高萩市島名一一五〇 運太郎五男)前田信子(赤井字不動堂一六 遵長女)

【死亡】▽鈴木執(五八)=小川町福岡 寛父

◇磐城市◇

【結婚】▽山崎四郎(内郷市綴町板宮 喜徳五男)永山雅子(遠野町大字上根本 運三郎長女)

◇勿来市◇

【出生】▽福谷由美子(栃木県 哲長女)▽櫛田光弘(植田佐糠町 栄治二男)▽高子芳枝(錦町 信也長女)▽箱崎和弘(植田江畑 秋男三男)

【結婚】▽小野隆広(植田仁井田町)北條輝子(山田町)

100貨店

馬力というのはかけているうちはそうつかれを感じないものだが、弱まってくると極度に疲労感に襲われる実際は疲れているのだ。だが故障することを予知しながら馬力を出すバカはないのだから、適当な時に電圧を下げないといけない。はたでみていると、あのままやっていたら必ずモーターが焦げてしまうのではないかという心配をヨソに、結構フルに回転している場合がある。ファイトがある程度、モーターの疲れをカバーしていることは事実である。ファイトがなくなったら人間はお終いだといっても過言ではない。斗志とは斗う気力である。目的があればこそ斗う力も湧く。斗うといっても他人と争うというのではない。己の前進力にハッパをかけることである。自分を可愛がる者は、自分と簡単に妥協しない。妥協しながら妥協しないところに自己の前進がある。弱ったようで弱らないのはファイトがあるからである(龍人)

植田の市民体育大会 雨天で延期となっていた勿来市植田町の市民体育大会は十一月二日午前九時から植田小グラウンドで開く。

訂正 二十九日付石油業組合の広告中「常盤菱油」が洩れておりました。おわびして訂正します。

ラジオ 30日

◇NHK 第一 1040KC
- 7・30 懸賞入選作発表▽落語「モデル住宅」(池見昌久作)今輔▽漫才「テープレコーダー」(秦寿一作)いとし・こいし
- 8・15 浪曲「埋木の雛」(馬場友義作)辰造
- 9・15 録音「日本の自然」より「秋」(語り手)須田忠児
- 40 松川事件の周辺

◇NHK 第二 1540KC
- 7・00 結核性膿胸の治療
- 30 小説「雛」②加藤道子▽私の生活と読書 手塚富雄
- 8・05 音楽劇「額田女王」(有吉佐和子作)杉村春子 芥川比呂志他
- 9・00 舞台劇「御ひいき勧進帳」

◇ラジオ福島 800KC
- 7・15 心の花束
- 30 日立演芸会 漫才トップ・ライト 落語「不動坊」翁家さん馬
- 8・00 ダンセット歌謡玉手箱
- 30 安川お好み演芸会
- 9・00 平凡アワー
- 30 甚兵衛アワー「愛の季節」第3回 出演コロムビア・ローズ他

テレビ NHK

- 7・15 劇「バス通り裏」
- 30 しらべに寄せて「心の国はるかな国」三枝喜美子他
- 8・15 芸術祭参加劇「卒塔婆小町」(三島由紀夫作)三島由紀夫
- 9・00 特別番組「死と闘う」
- 30 NHK映画「能・喜多六平太」

NCC イタリフィルムNCC 共同配給

待望の名画いよいよ公開

感激のイタリヤ映画

芽ばえ

永遠の美しきもの……忘れ得ぬ初恋の哀切をしみじみと描く甘美な青春物語!!

新星 ジャックリーヌ・ササール主演

監督アルベルト・ラットアーダ

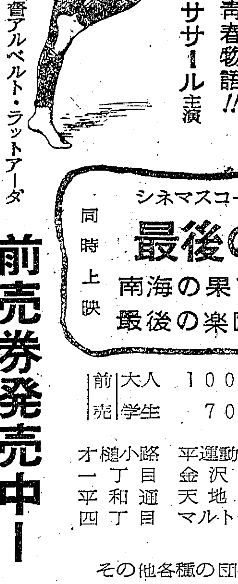

シネマスコープ総天然色 同時上映 最後の楽園

南海の果てに求める最後の楽園の神秘!!

前売	大人 100円	当日	大人 130円
	学生 70円		学生 100円

才槌小路一丁目 平和通四丁目 平通町奥 金沢屋 天地堂 マルトモ 銀座通 駅前 三十米 石川書店 村山書店 市川パン

前売券発売中!

その他各種の団体観賞に応じます

11月4日より堂々公開 ひかり座

新しいDPは富士

危険なメチール含有の ヤミ酒を追放しましょう

平税務署管内卸売酒販組合

DPはタナカ

産婦人科 本院(午前中)平市三町目 電三五五 叶多医院 分院(午後)常磐市天王崎 電四〇一

全国清酒品評会優等賞受領 したしまれている うまい酒 松の友 平市草野 豊田酒造場 吟醸

パネル・腕木 フローリング 建築材加工 御連絡は電一三三六・一八三三番へ 有限会社 東洋木工 平市童子町(平十高前)

従業員募集 職種 運転者 二十名 ▽条件 平営業所勤務可能の方 経験満三カ年以上 ▽選考日 十一月五日(水)午前九時から於本社 今秋大量増車する事になりましたので御希望の方は履歴書御持参下さい 平市愛宕町三 常磐交通自動車 庶務課

貸事務所 事務所又は店舗向▽間口四間半奥行三間二十坪▽[illegible]

アナウンサー若干名急募 ▽学歴=高校卒以上の女子▽平市内居住又は通勤三十分以内の方▽ご希望の方は履歴書持参で来社下さい 平信用販売株式会社放送宣伝部 平市南町 電七三五