夕刊 いわき民報
発行所
平市田町63
いわき民報社
社長　野沢武蔵
編集部　電381
広告専用電1222

ブラジルの…
コーヒー
コーヒーの…
ブラジル
電990

〝五市合併促進なら大賛成〟

車を連ね平、常磐、内郷市長へ

デモ隊宣言文を手交

根本元内郷市長ら60名

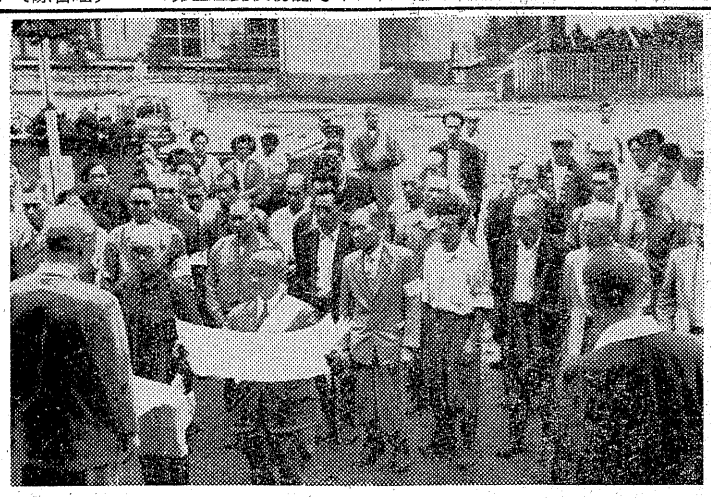

【写真は平市役所前で宣言するデモ隊】

内郷、常磐市合併反対期成同盟委員会の合併反対、五市合併促進のデモは一日午前十時内郷市小島磐城第二高等学校に委員長吉田安晴氏（小島区長）総指揮加藤武八氏ら住民六十名と元内郷市長根本貞治氏（現県遺族連合会長）が集合「内郷、常磐市合併反対」「五市合併の促進」と染めた乗用車五台、五市合併に対する皆さんの熱意に大型バス一台に分乗して出発したデモ隊はまず平市役所に到着してた。

政治的野望に反対　自治体の危機

「宣言文」　私達は常磐地区総合開発のためにも五市合併については反対するものでなく、むしろその実現を望んでいます。しかるに内郷市と常磐市の合併は常磐炭鉱が会社出身の議員を動かして地方自治法の下に議会の議決で決行しようとしており、そのためには私たち市民の不利益も余り考慮されておりません。

なぜこのようなことをするのかそれは内郷鉱の廃鉱にからみ保証もしないで逃げ出そうとしているのであり、かつまた将来、五市合併の時にはその主導権を握ろうとする政治的野望にほかならないのです。炭鉱がその力と金であらゆる面において政治に介入することは地方自治体の危機であり、これを許すと炭鉱の経営者以外は全くみじめな姿となります。これは農民も商工業者も炭鉱従業員でも同じことです。

私たち常磐地区五市民ののぞむ五市合併を将来実現不可能とさせるものです。常磐、内郷両市が合併すれば、そのうち磐城、勿来両市も常磐市に吸収合併され常磐炭鉱の政治的支配に制せられます。内郷市民としては歴史、地理、経済的にも深いつながりを持つ平市合併こそ本当だと思います。五市合併の促進を望むとともに、内郷、常磐両市合併に反対するものです。

（要約）

内郷の合併考えてない

磯野市長談

磯野市長談＝常磐市としては内郷市と二市合併することなど考えてもいなかった。我々としても内郷市民の市民感情を無視してまで合併しようなどとは思ってもいない。噂は聞いていたが宣言文を見て公式には初耳であり実情に驚いている。

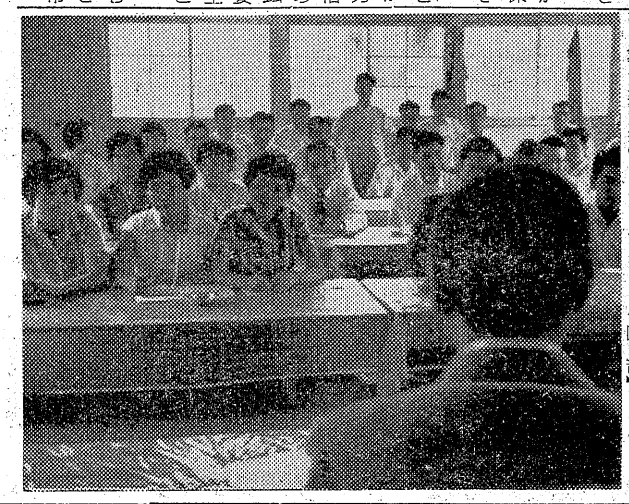

大きい成果あげる

青連協研修会

【既報】平市内の八地区を一丸とする青連協初の研修会は、去る三十、三十一両日に亘って磐城舞子の海の家で行われた。朝からの雨に見舞われ参加者の出足がにぶかったが、予定通り各地区青年の熱意に亘って野沢本社長の「常磐総合開発とその将来性」「アジヤ・アフリカの動向と日本の立場」を解説する講演が行われ、次いで平市社会教育主事新家芳美先生がカイギャク交りで「青年の民族意識を高揚する」話しがあった。午後四時からの共同研究に入って「これまでの青年団とこれからの青年団」を取上げ、

㊀青年団はどんな性格と目的をもっているか㊁青年団の活動内容としてどんなものが考えられるだろうか㊂効果的な活動するためにどんな方法を考えられるか㊃団体のリーダーはどんな約割をもっているだろうかの四項目を主題に各団の経験を相互に発表して語り合った。

夕食後はキャンプファイヤー、座談会などで午後十時まで熱心に仲間作りの話し合いを進め、県教委社教主事吉田徳治氏は青年と共に宿泊して指導に当った第二日の三十一日は前日の議題を中心に共同研究の成果をまとめ、質疑応答を討かわせ、予定より一時間おくれて五時頃散会するという熱心さで、青年指導者研修会として大きい成果を収めた。

式入銑の長市野磯は真写

常磐市新庁舎建設の地鎮祭

総工費六千万円の常磐市新庁舎建設地鎮祭は三十一日午前十一時から建設現場で行われた。現場に祭壇をしつらえ、磯野市長、建設業者檜山間組仙台支店次長の外関係者五十余名が参列し、佐波古温泉神社宮司の司祭で式が進められ磯野市長による鍬入れ式が行われ、市長を先頭につぎつぎに玉くしが祭壇にささげられた。正午式をとじた。工事はいよいよ本格的に進められるが、建設敷地は平面約二千平方尺（約七百坪）で地下一階二百三十五平方尺、地上一階六百七十二平方尺、二階七百八十二平方尺、三階七百八十一平方尺の外交関のピロティ八十平方尺となり、延二千五百平方尺の大庁舎となる。来年三月末日までに完成の予定であり、竣工の暁は五市随一の庁舎となろう。

原案通り可決

常磐市会

休会中の常磐市九月定例市議会は一日午前九時から湯本公民館で再会、朝妻（総務）駒木根（建設）佐藤（厚生）滝（経済）各部委員長から付託議案の審議報告があって質問に入り、佐藤（勇）議員、神田議員から炭鉱地帯の厚生衛生、佐藤議員から炭鉱買屋の盗難防止対策など質問があった。これに対し若松福祉事務所長は近く二万円で盗難防止装置をすると答え、佐藤（多）議員からマーケットのバー街の借地料をとるべしという質問に対しては磯野市長は電話局新設のため一日も早く立退きすることが先決だと借地料は考えていない旨の答弁があって、十四議案を原案通り可決した。十一時四十五分に一たん休議して午後は一般質問に入り、

駒木根議員＝❶駅前の拡張❷四市議論事業費❸六号国道立体路の架設❹慰魂碑の建立❺炭住地帯の道路舗装。松本議員＝❶駅前敷地の換地❷内郷市の合併❸市立病院の新設❹清掃人夫の優遇❺勤務評定。高原議員＝❶湯本二中の土砂崩れ❷通学道路の改修❸三小校庭の整備などがあった。なおこの日湯本二中男女生徒四百名が傍聴したが騒いで議事進行を阻害することもあり越和田議長から「静粛に」と注意があった。

後任山野辺氏

勿来農委長に

勿来市農業委員会委員長豊田豊氏（小浜町）が任期満了（前期一年）となったので、同農業委員会では八月三十日植田山田屋旅館で役員会を開き、後任委員長に山野辺良助氏（錦町）を決定した。

清掃技術者講習会

県下第一回清掃技術者講習会は二、三の二日間午前十時から常磐市湯本公民館で開く。

寸言

▼常磐市長は、内郷との合併を考えていないと語った。では一体だれが、そんな画策をしたのか、おかしな話もあったもの▼五市合併は佐藤知事も強調している。正しい自治体の在り方を忘れぬ合併工作を推進しよう

天気予報

（一日）【今晩】北東の風、曇一時小雨。【明日】東風、曇りで小雨が降るが次第に晴。海上　今明日とも多少風波がある

御厩保育所の通園拒否解決

内郷市立御厩保育所（園児三十三名）父母の会では全国一斉に行われた保育料金の値上げに反対、二十五日から三十日まで児童の通園拒否を続けてきたが三十日話し合いがつき、父母の会側でも値上げを認め九月一日から平常通り通園した。反対理由は「貧弱な施設のうえの値上げは納得出来ない」というものだったが、市側では「値上げは全国一斉に行われたもので、施設もだんだん良くする」と確約したため両者の話し合いがまとまったもの。

値上げ料金は九月から実施されるが、まだ正式な決定はなく、二十五日に行われた石城市町村協議会で最低五円から最高二百円が予定されているもの。

水石山頂上までバス運行

料金は80円に

常磐交通では九月一日から平―水石山行路線を山頂のコート脇にまで延長する。これで水石山はほとんど頂上までバスで登れることになった。料金は七十円から八十円になった。料金は七十円から八十円値上げされた。

民のカマドは賑わいにけり
越
三十日の土曜日は食肉部が大繁昌で今年初まっての売行でした。急に涼しくなったせいもありますが先生方の寒冷地手当が県下一斉に出たお陰でしょう
○とんかつ用肉　一枚　三〇円
○一串かつ用〃　百〃　四八円
火曜特売月印奈良漬　百〃一四円
小名浜　平市
夜警係とレジスター係募集

長寿腹心
内臓はじょうぶに
血色よくなる!!
たくさんの病者を助けた服用者が感謝する効め
十二日分　二百円
廿六日分　四百円
阿部薬舗
平市銀座街　電一七四〇

息ねつむぎれ
黄貧虚かくみれ
だ　　れ
ん血弱汗れ

移転記念大売出し
1▷15日
破天荒の豪華大奉仕!!
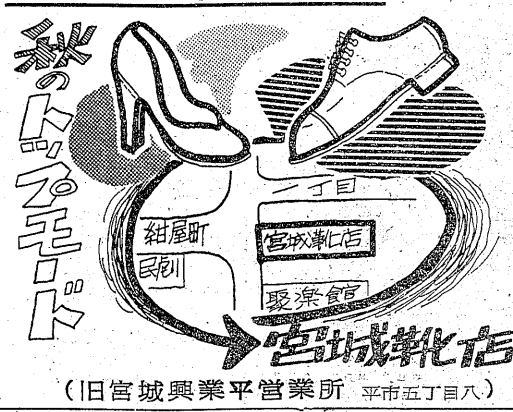

（旧宮城興業平営業所）　平市五丁目八

モロゾフ
チェンバー
各種洋酒喫茶
平・世界館前
花好
電一九四九

堀江工業が労働大臣表彰

好間の若松社会係長も

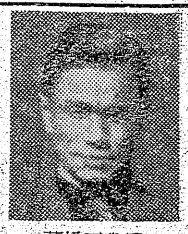
若松正尚氏

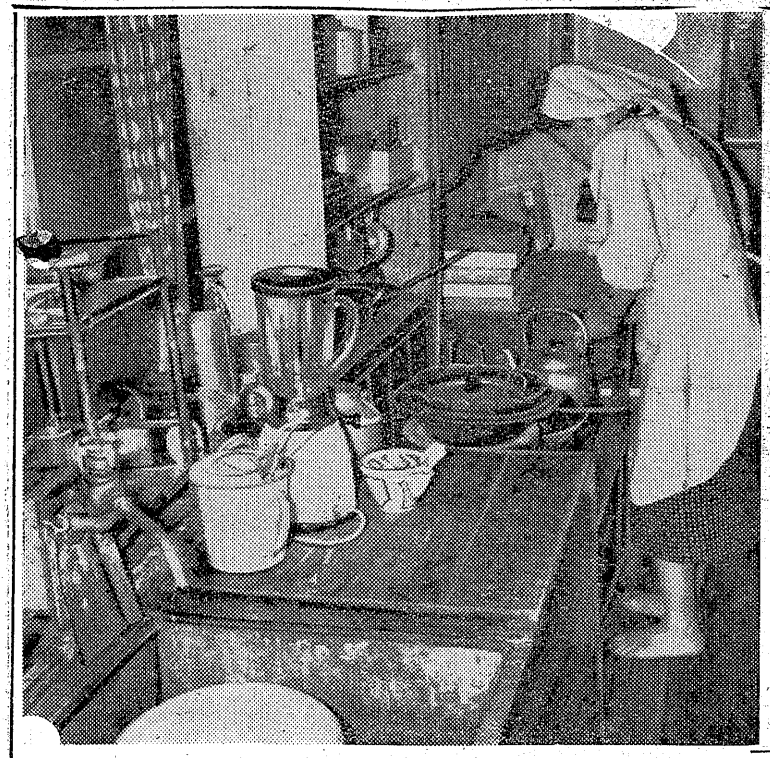

労働省では同省設置記念行事として二日東京学士会館で功労者、優良事業所の表彰式を行うが、本県では二団体、一個人が労働大臣表彰をうける。このうち石城地方では平市木戸小路堀江工業株式会社（社長長谷川幸吉氏）が優良事業所として、好間村役場社会係長若松正尚氏（三）が晴れの労働大臣表彰を受ける。

▼堀江工業＝三十三年度失対事業として都市計画街路工事に三千六百六名、地方道路改良工事に四千二百四十三名、国道工事に三千百五十九名、合計一万一千八名の失対労務者を就労させた。同社は大正八年七月一日創立。失対事業には三十年以来協力するほか、公共事業にも年間千五百名を雇用している。とくに三十二年度には困難といわれた平―新潟線二級国道のブロック積工事を立派に失対事業で成しとげるなど技術、施行態度はすばらしく、労務者の実情を理解して慰労会を開くなど適切な失対労務者の指導を行い、県知事賞も得ている模範的な事業所である。

▼若松正尚氏＝二十三年十月一日好間村社会書記に勤務、二十五年失対事業開始とともに七百名の失対労務者、三百名の保護世帯を担当し、とくに貧困者の中に飛び込んで人間的愛情をそそぎ、貧困者にも人間的自覚をさせるなど献身的努力を重ね、前にも県知事賞をうけている。

農業改良資金指導会

石城経済駐在員事務室では三日午前九時から石城財務事務所会議室で農業改良資金関係の指導会を開き①改正された農業改良資金申請事務要領②農業改良資金保証額の配分について協議する。

〝白紋羽病〟発生

その防除策

平市五丁目宮城＝宮城靴店で＝移転売出し＝靴店は九月一日から紺屋町（乗楽館ならび）に移転、一日から十五日迄移転記念大売出しを開く。

大村屋旅館＝平市二丁目大村＝玄関を移転＝屋旅館では玄関を平和通り側に移転した。

ナイトショー＝平市のナイトショウ東映だけ＝ショウは八月末で世界館、ひかり座は全プロを終り九月からは三日替りで東映だけ。

平市平窪の果樹園に樹を枯死させてしまう白紋羽病が発生し、関係者をあわてさせているが、石城地方病害虫防除所では薬剤散布かしゃ断壁を設けてまんえんするのを防ぐよう望んでいる。

▼早期発見＝この病は十年以上の園に発生が多く、予防上からも無理な着果は避け、余り枝を切り落し過ぎないことが肝要。また地上部に病状が現われる場合は地下部はほとんど感染しているもので、地際部に形成される毛状の菌糸から出る胞子の伸長を除くことが大切で、少し根元を掘ってみると発病の有無が判る。

▼防除法＝①被害樹を中心として半径一㍍、深さ四十㌢の土を掘って根を露出させ、くさっている根を切ってから、根についている菌糸などを竹ベラなどで完全に取り去り、さらにウスブルン九百倍液（九十㍑に一㌘）を準備し、それで根を十分に洗い、掘取した土にも十分散布しながら元に戻すと良い。この方法は果樹の休眠期である十二月から二月までの間に行うこと。②被害樹を中心として半径一㍍以内の表土で高さ十五㌢の土手を周囲に作り、根元の土は少し掘り返してウスブルン液八百―一千倍（五斗―二石）を入れて適水状態にする。この方法は生育期間でも実施しても良いが、乾燥期にやらない方が良い。③発病地の周囲から六十㌢以上離れて、巾三十㌢、深さ六十㌢以上の溝を掘り、溝の土は必ず発病地の方に盛り、大豆などを作ると良い。④種苗の消毒には水銀剤一千倍液に夏は三―四時間、冬は四―五時間浸しておくこと。また温湯消毒は摂氏四十五度のお湯に一時間四十七度のお湯には四十分間浸しておくのが良い。

株ぜんまい

一流品薄株は急落

週明けの市況は朝寄りから売り優勢味はなかったが、中頃から四社が重電機、特に富士電機、日立東芝にまとまった手口五五〇▼貝ヤキ　三百個（コ）八五―七一【江名港】水揚げなし【中之作港】水揚げなし

市況

魚類（単位＝円）

（30日午後一日正午）底引解禁を前にして各港とも水揚げなく小名浜に小舟ものがわずかに出回っただけ。

【小名浜港】小舟二十隻▼アワビ　四十貫　一七〇〇―一

野菜（単位＝円）

▼菜類　四〇―三〇（貫）
▼キュウリ　九〇―一〇（〃）
▼ナス　五五―一二五（〃）
▼トマト　一一〇―一四〇（〃）　八―三（束）
▼カボチャ　六〇―二五（貫）
▼ニンジン　一五〇―一三〇（〃）　一〇〇―三〇（〃）
▼ゴボウ　六〇―二〇（〃）
▼大根　一二〇―四〇（〃）
▼夏ネギ　六五―三〇（〃）
▼タマネギ　一二〇―六〇（〃）
▼キャベツ　一二〇―七〇（〃）
▼サツマイモ　五〇―二五（〃）
▼ジャガイモ　一五〇―一〇〇（〃）
▼サトイモ　二五〇―一五〇（〃）
▼ネショウガ　一〇〇―一〇〇（〃）
▼ハショウガ　一五〇―一〇〇（〃）
▼モヤシ　一三〇（〃）
▼インゲン豆　一二〇―一五〇（〃）
▼タマゴ　一四―八・五〇（コ）
▼クリ　四五〇―四〇〇（貫）

果物（単位＝円）

▼ナシ　二〇〇―一五〇（貫）
▼ブドウ　二七〇―一五〇（〃）
▼リンゴ　一五〇―一〇〇（〃）
（丸平青果市場調べ）

文化台所

台所と書斎兼用

分譲住宅を改造

◉…生活の中心をなす台所は分譲住宅を建てた時に六畳、八畳の二間の割に十一・五平方㍍（七畳半）のやや大きいものを選りました。巾一・八㍍、長さ四・五㍍の長いものにしましたが、建てる時に大工さんにお願いして炊事場を作りましたので、お金は大してかかっておりませんし、これから改造しようとする人でも、一万円位で出来ると思います。

◉…まず流しは巾五十㌢、長さ九十㌢、深さ十七㌢の木製とし、内側はトタン張りにした。特に深くしたのは水がはねとばないように工夫したためで、前掛も余りぬれずに済みます。その下はやはり木造の鍋、釜入れとしたが床とボックスの間に足先が入る空間を作らなかったのが一番欠点で、そのほかは欠点というものはないようです。

◉…調理台は高さ七十七㌢、長さ五十五㌢、巾二十㌢とし普通の板を使い、その下は二つ

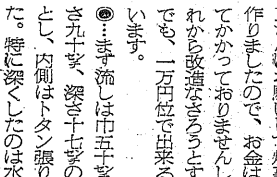
サラリーマン　平市杉平　佐々木貞子（五）

◉…煮炊きするところは長さ一・一㍍の長いものとし、トタンを張りつけてガスコンロ二つ、木炭コンロ一つを設けその前にある出窓（奥行き三十㌢、長さ二・七㍍）の一部には四段の棚をつけて皿などをおき、小瓶に入った調味料やそれに使うスプーン、計量器、しゃもじなどを下げておきます。これは煮ものをしながら手際よくその場で料理出来るようにしたものです。

◉…その右側には机をおき、煮物が出来るまでの時間を利用して、簡単な仕事をやれるようにし、また足のついたアメリカ製のアイロン掛けも持ち出し、ガスでその場でアイロンをかけられるようにしたので、大半の仕事は台所で出来てしまいます。

◉…台所の中央にはテーブル一と椅子二つをおき、料理の出来次第食べるようにした。また椅子やテーブルは夫がアメリカへ留学した時に持ち帰ったものでたたんでしまうと厚さは三㌢ぐらいのうすいものになり、陽の方に片付けられます。また米などはトタンで作った罐に入れておきますただ今までの経験からモルタル、タイルなどより、ステンレスの方が良いことが判りましたので、これから改造する時は是非ステンレスを用い度い。

◉…亡くなった夫がアメリカへ留学したぐらいでしたので台所の合理化は十分に考えておりましたし、見たり聞いたりしていたため、その経験を活かして作ったので、不自由は感じていません。この台所はいわば台所、食堂、裁縫室まで兼用出来る仕組みにし、時間の節約を図ったのがミソといえましょう。

【写真は裁縫まで兼用の台所】

◉…生活の中心をなす台所は分譲住宅を建てた時に六畳、八畳の二間の割に十一・五平方㍍（七畳半）のやや大きいものを選りました。巾一・八㍍、長さ四・五㍍の長いものにしましたが、建てる時に大工さんにお願いして炊事場を作りましたので、お金は大してかかっておりませんし、これから改造しようとする人でも、一万円位で出来ると思います。

◉…まず流しは巾五十㌢、長さ九十㌢、深さ十七㌢の木製とし、内側はトタン張りにした。特に深くしたのは水がはねとばないように工夫したためで、前掛も余りぬれずに済みます。その下はやはり木造の鍋、釜入れとしたが床とボックスの間に足先が入る空間を作らなかったのが一番欠点で、そのほかは欠点というものはないようです。

◉…調理台は高さ七十七㌢、長さ五十五㌢、巾二十㌢とし普通の板を使い、その下は二つ

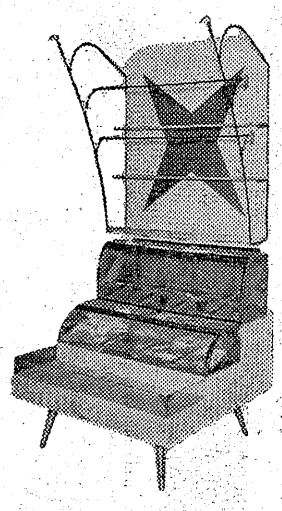

◉…煮炊きするところは長さ一・一㍍の長いものとし、トタンを張りつけてガスコンロ二つ、木炭コンロ一つを設けその前にある出窓（奥行き三十㌢、長さ二・七㍍）の一部には四段の棚をつけて皿などをおき、小瓶に入った調味料やそれに使うスプーン、計量器、しゃもじなどを下げておきます。これは煮ものをしながら手際よくその場で料理出来るようにしたものです。

◉…その右側には机をおき、煮物が出来るまでの時間を利用して、簡単な仕事をやれるようにし、また足のついたアメリカ製のアイロン掛けも持ち出し、ガスでその場でアイロンをかけられるようにしたので、大半の仕事は台所で出来てしまいます。

◉…台所の中央にはテーブル一と椅子二つをおき、料理の出来次第食べるようにした。また椅子やテーブルは夫がアメリカへ留学した時に持ち帰ったものでたたんでしまうと厚さは三㌢ぐらいのうすいものになり、陽の方に片付けられます。また米などはトタンで作った罐に入れておきますただ今までの経験からモルタル、タイルなどより、ステンレスの方が良いことが判りましたので、これから改造する時は是非ステンレスを用い度い。

◉…亡くなった夫がアメリカへ留学したぐらいでしたので台所の合理化は十分に考えておりましたし、見たり聞いたりしていたため、その経験を活かして作ったので、不自由は感じていません。この台所はいわば台所、食堂、裁縫室まで兼用出来る仕組みにし、時間の節約を図ったのがミソといえましょう。

【写真は裁縫まで兼用の台所】

醤油、味噌などの大きなものに入ったものを入れておきます。

東洋の菓子ケース
金枠ステンレス製菓子・砂糖・佃煮、食品用
従来のステンレス製金枠ケースの欠陥を克服して新しく生れた
ライオン印優秀ケース
最も数多い経験と新しく次から次と続々立案される最新式設備を持つメーカー
ライオン印東洋ケース

募集
男女店員　数名
工員
中卒以上の方
東北発売元
吉村ガラス
平市松ケ岡公園下　電689
工場　内郷市新町

新しいDPは富士
国産最新型
超小型レジスター
特殊装置＝ボタン式・二色印刷記録・レシート発行
（現金売上記録は青文字…入金・貸売・支払・両替は赤文字で印刷されます）
萩金庫商会
平市駅前中央通り　TEL・1352
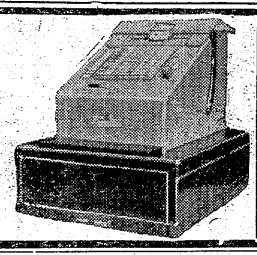

豊かな曲線美をそのままに（平母店）
秋冬新色毛糸
ニチボー毛糸　中細…1ポンド　1.440円　並太…1ポンド　1.600円　クロセット…1ポンド　1.600円
ライオン毛糸　（ナイロンウール）…1ポンド　1.200円　…1ポンド　1.600円　極細…1オンス　100円
その他各種各色取揃えて皆様のご相談に応えております
皆様の利益を護る店
衣料の連鎖店
大黒屋
平本店　平母店　金型店　小名浜店　湯本店　磐田店
御返金御取替御自由

歯科一般
森合歯科医院
診療所植田町本町　電七一
自宅植田町後宿電一七七
院長　森合芳男
副院長　森合通雄

アキレスの運動靴　丸高　TEL649
○喜多流　謡曲　仕舞　お稽古日毎週月水金土【入会随時】
○幸流　小鼓　平市田町電二七　白土稽古舞台

豆剣士、紅白にわかれ熱戦
神谷剣友会

平市神谷剣友会の少年剣道部を設けた記念剣道大会は、昨三十一日午後一時から第六小（神谷小）講堂で行われた。この剣道大会は、神谷剣友会が青少年の体位向上と思想善導を目的に少年用防具（お面、銅、竹刀）二十人分を神谷小学校に寄贈。この贈呈式を兼ねて剣道大会を行ったもの。

この日は菅野平警察署長や馬目県議、野沢本社社長、神谷出身の市議ら多数来賓として出席。副会長の神谷校長開会のあいさつを述べ、菅野平署長、佐藤友寿市議らの祝辞があって、小学生、中学生、会員別に紅白試合が行われたが、防具をつけた豆剣士の試合には一回毎に拍手がわき上り、一般に剣道再興の機運がたかまっている際でもあるだけに、一般会員の勝ち抜き試合などで盛況を極めた。

【写真＝豆剣士の試合ぶり】

四倉中、男女とも優勝
中学校水泳大会　県新五つを記録

第四回全日本中学校水泳通信競技大会兼県中学校総合体育大会水泳大会は三十一日午前九時から福島二中プールに二十一校百十名が参加して行われ、各種目に白熱戦が展開された。石城勢の活躍めざましく、男子八百㍍自由形で菅川（四倉）安田（内郷二中）女子百㍍バタフライに柳田（内郷二中）外山（四倉）が県中新を樹立、また男子八百㍍リレーでも四倉中が堂々県新で優勝するなど県新五つを記録、男女とも四倉中が優勝、内郷二中が二位に入るという輝しい成績をおさめた。

【男子】
▼四百㍍メドレーリレー ❶四倉中5分38秒9 ❷内郷二中 ▼八百㍍自由形 ❶菅川輝成（四倉）11分48秒8 ❷安田千秋（内二中）12分10秒2＝以上県中新 ❹小貫（内二）❺西山（四倉 ▼四百㍍自由形 ❶坂野健一（内二）5分59秒4 ❹武藤（四倉）❺細谷（内二） ▼百㍍自由形 ❷章野（内二） ❹緑川（内二） ▼百㍍背泳 ❶斎藤隆男（四倉）1分07秒3 ❷片山（内二）❸国井（四倉） ▼二百㍍バタフライ ❶吉田昇（四倉）3分20秒5 ❸新妻（内二）❺佐藤（内二） ▼二百㍍平泳 ❶岡田秀雄（四倉）3分13秒6 ❷大竹（同）❹渡辺（内二） ▼八百㍍リレー ❶四倉中11分30秒6＝県中新 ❷内郷二中

【女子】
▼四百㍍自由形 ❶松本美佐子（内郷二）7分32秒7 ❷但野（同）❹加茂（四倉） ▼百㍍バタフライ ❶柳田順江（内郷二）1分41秒9 ❷外山百合子（四倉）1分52秒5＝以上県中新＝❸岡田（同） ▼四百㍍メドレーリレー ❶内郷二6分56秒5 ❷四倉 ▼百㍍自由形 ❸緒方美代子（四倉）1分44秒2 ❷佐藤（内郷二）❺大須賀（四倉） ▼百㍍背泳 ❶鈴木富美子（四倉）1分48秒2 ❷志賀（内二）❸薄葉（四倉）❹山内（内二） ▼二百㍍平泳 ❶中沢桜（四倉）3分59秒4 ❷川又（内二）❸西谷（四倉）

◇総合◇
▼男子 ❶四倉53 ❷内郷二中 ▼女子 ❶四倉53 ❷内郷二中

勿来が二連勝
五市税務野球

第四回五市税務課及び平税務署、石城財務事務所税務課の親善野球大会は三十一日午前九時から平市営球場で開かれ、勿来市が磐城市を四対三で破り二連勝した。戦績次の通り。

▼準決勝
勿来市12―0平市
（五回コールドゲーム）
磐城市6―3常磐市
▼決勝
勿来市4―3磐城市

錦Aが優勝
勿来教員野球

勿来市教職員対抗野球大会は十三日午前九時から錦小、中両グランドに八チームが参加、決勝戦は錦中グランドで錦Aと川部が対戦十三対四で錦Aが優勝した。

日本脳炎九名に
うち二名死ぬ

日本脳炎は猛威を振い、三十一日三名が発病、うち一名が死亡したこれで平保健所管内の脳炎患者は全部で九名となり、うち三名が死亡している。昨年は一名だったからその九倍。

▼内郷市高坂九日町三浦敬助さん長女眞枝さん（き）＝中学三年生＝は三十日に発病。

平工が優勝
県体軟庭

第十一回県総合体育大会軟式庭球は三十一日郡山市麓山コートで挙行され、男子高校で宗像、山崎組（平工）が優勝した。女子では県高体で優勝した横田、大門組（磐女）が決勝で棚倉高に敗れた。また一般男子では本田、佐藤組（古河）、壮年の部で鳥、斎藤組（平工）がそれぞれ優勝した。

◇高校男子◇
▼準決勝
斎藤（工平）4―2渡辺、星名（商平）
斎像（工平）4―2田代（商平）
宗像（工平）4―2荒川（商平）
▼決勝
宗像（工平）4―1斎藤（工平）

◇高校女子◇
▼決勝
鹿田（倉小峰（棚）4―1横田（女）大門（磐）

◇一般男子◇
▼決勝
本田（古河）4―3友部、早坂（磐常）

◇壮年の部◇
▼決勝
島（ク）4―1福田、斎藤（平）小荒井（国建）

ノコギリで破られ金庫盗まる
三十一日夜から一日朝にかけ磐城市栄町二三製氷冷凍業村山栄治さん（四〇）方に賊が入り、窓の鉄格子をノコギリで破り、手提金庫を盗んだ。金庫の中味は書類だけで一日朝約千㍍離れたところに捨ててあった磐城署の調べでは手口から見て三人組と判断、捜査を行っている。

ひき逃げ捕る
常磐市

長倉七二番崎鉱軌道係高橋久勝（三）は三十日午後十時五分ごろ、無免許で自動三輪車を運転、市内八仙二五地内国道一四九号線を通行中の同市八仙三八長治長女阿部アヤ子さん（二）をはねとばし、重傷を負わせ、逃走したが間もなく常磐署に逮捕された。

のんだくれ大暴れ
運転手など四人を殴る

勿来署は一日午前一時ごろ常磐市湯本町栄田二〇渡辺組現場監督永山政男（三）を傷害罪現行犯で捕えた。永山は一日午前零時三十分ごろ遠野営常磐タクシー前を通行中の同町上根本字表五農業小沢武人さん（七）にいんねんをつけて顔を十数回殴りつけ、同タクシー事務所に逃げ込んだ小沢さんを追って土足で部屋に上ってきさらに暴行を加えたほか、驚いて床から起上った経営者畑田芳郎さん（三）の顔を殴り、止めに入った運転手鈴木幸男さん（七）の顔も殴っていずれも一週間の ケガをさせるなど暴れていたのを署に捕ったもの。なお永山は酒を飲んでおり、小沢さんを殴った動機は殴られた小沢さんさえ訳が判らないという珍妙なものだった。

【写真は永山政男】

学校めぐり
平二小でPTA招き作品展示会

平二小では二十九日、PTA会員を招き各クラス毎に夏休み中の作品展示会と講堂で自由研究の発表会を開いた。作品は小鳥の巣箱やこん虫採取などが多く陳列されていたが、夏休みの友には担任の先生から一冊毎に〇よくまとまっています〇というおほめの批評が貼ってあり、参観の父兄もわが子のノートを手にして微笑んでいた。また自由研究発表のうち「耐火練瓦の出来るまで」「生活の反省」「私にかかった費用」の三題がとくに父兄の興味を呼んでいた。

平一小で46点の統計展示会開く

平一小では二十六日同校講堂で統計図表展示会を開き、応募作品四十六点のうち二十九点を九月上旬福島市で開かれる県統計協会主催の県下小、中高校統計図表展示会に出展することになった。作品は家庭生活と学校生活をテーマにしたものだが、平駅の一日の乗降客調べ、クラスの人達の嫌いな食べもの。またクラスメートの虫歯調べなど大人顔まけの優秀な作品もあった。

勤評時間規則
勿来教委で審議

勿来市教育委員会は一日午前九時から事務局会議室で開き次の議案を審議した。

❶勿来市公立学校職員の勤務時間に関する規則設定の件❷勿来市公立学校職員の勤務時間に関する施行細則制定の件。

門八橋交通禁止

平土木事務所では平―小野新町線川前地内の門八橋修理のため二日午前七時から四日午後五時まで車馬の一時交通禁止を行う。迂回道路は平―新潟線の平―好間―沢渡―小野町となる。

平に脳炎出る

平市上平窪字五反田二一九遊業籐千代さん四男光博ちゃん（四）は三十日午後日本脳炎癖似で隔離。

常磐、軟式で優勝
全国炭鉱野球

第十二回全国炭鉱優勝大会は三十一日午前九時から後楽園球場で開かれ、軟式の部で常磐炭鉱が優勝した。

三菱なお000000001―1
常磐炭鉱2000000X―2
（三菱）田中―平野
（常磐）只野、五十嵐―中目

梶川選手2位
勤労水泳大会

第九回全国勤労者水上競技大会最終日は三十一日長野県野沢温泉プールで挙行され、百㍍平泳で常磐炭鉱の梶川選手が一分19秒2の記録で二位に入賞した。

才槌小路舗装
平市で一方交通

小路地内県道舗装工事のため一日から十二月十一日まで次の通り一方交通を行う。

▼小野町方面に進む場合＝裁判所の坂―胡麻沢郵便局前にぬける
▼小野町方面からくる場合＝胡麻沢郵便局前から西向いの坂をのぼり、夏休みの友には担任の先生から一冊毎に〇よくまとまっています〇というおほめの批評が貼ってあり、参観の父兄もわが子のノートを手にして微笑んでいた。また自由研究発表のうち「耐火練瓦の出来るまで」「生活の反省」「私にかかった費用」の三題がとくに父兄の興味を呼んでいた。

平デザイナー編物協会

平市紺屋町六三（電四八九）

▽今秋の新型編物機械 一流メーカー品各種 卸・小売
▽九月六日新入会日（毎月始入会受付）
〇編物に関することならどんなことでもご相談下さい

あみもの

日813415
平せいりん
9日間
場外 福島郡山石橋平商
午前11時30分 開場
主催 平青

快鼻湯
蓄膿症、鼻カタル、鼻カゼ、頭重、肥厚鼻炎症、鼻汁加多症
その他鼻病一切
水野薬局
平市一丁目一〇 電話六九九番
その他鼻病の為に記憶力減退の方々にも愛用されております。いろいろの手当をしてもよくならない方は一度御試用下さい
支店 好間村稲荷下

落着いた ふんいき
洋酒の店 ルポ
平市田町 大貞前

出前はヨル十二時まで
電話一四〇七五七五 玉半

夏やせは今度太るぞと力んで見
昔からヨンの疲れに好いと言われるしじみは蛋白質、カルシウムの多い食品。汁の実にも細かい主婦の心づかいで夏やせはもろくも退散。

しじみ	一〇〇匁 二円
赤貝 曙詰	一コ 三五―四三円
あさり佃煮	一〇〇匁 一九円
火腿栄養サービス	一〇〇匁 七円

イ店 カ品 サ食・1 平
電1336

学着いた ふんいき
洋酒の店 ルポ
平市田町 大貞前

出前はヨル十二時まで
電話一四〇七五七五 玉半

夏やせは今度太るぞと力んで見
昔からヨンの疲れに好いと言われるしじみは蛋白質、カルシウムの多い食品。汁の実にも細かい主婦の心づかいで夏やせはもろくも退散。

しじみ	一〇〇匁 二円
赤貝 曙詰	一コ 三五―四三円
あさり佃煮	一〇〇匁 一九円
火腿栄養サービス	一〇〇匁 七円

イ店 カ品 サ食・1 平
電1336

はまなす
…「いやだーバカー」…何かに押え込まれたような若い女の悲鳴が、戸外から突如としてきこえてきた。三十一日夜十時半ごろ物見ケ岡下の耳氏宅前のナス畑の中である。

◉…ちょうど小雨がやんだあとだった。痴漢？と察した耳氏は急ぎ戸外に出たら、暗やみに男が女の上になって押え込んでいる。どっちもドロンコ。耳氏は〝バカヤロー〟と、地にヒビが割れんばかりに怒鳴った。あわをくった両人は前の垣根をとび越え、転びながら逃げさった。両人とも同じ方向へ畑には女のハンドバックが残っていた。

◉…スグ女が引返してきた。「済みません」の連発、ハンドバックをもらって、コソコソ。一体この男女は恋人同志だったのか、何んだか、〝今時の若い者は何をしているのか判らん〟と耳氏タメ息しきりだった。

日刊（除日曜）1カ月金100円一部五円　（第三種郵便物認可）　いわき民報　夕刊　昭和33年9月1日（月曜日）第3772号　（4）

夏ヤセ回復の調理
食欲の秋は栄養本位に

家庭

まだまだ残暑は厳しいようですが、九月も中ごろからは本格的な秋に入るようです。とくに暑かったことしの夏に体力も内臓も相当疲労していますから、食欲の秋を迎えて、夏ヤセの疲労回復にワンと栄養をとりましょう。中毒を起しやすい九月はまた赤痢や日本脳炎など伝染病の流行期でもありますので、調理加減一つで家族の健康を回復させる主婦の責任は重大といえましょう。平保健所栄養士阿部よしさんは初秋の栄養摂取を次のように説明しています。

食欲の少なかった夏に比べ秋は八%食べる量を増やさなければならないと厚生省ではいっていますが食欲の秋は食べる量を増やすことより、むしろ食欲を増すようにして満腹感を避け栄養食を食べさせることです。夏に比べ秋はビタミンAを四倍、Cを三倍、脂肪分を二倍とるようにしなければなりません。とくに夏は食欲の減退から偏食に傾き、栄養分が偏向しています。幸い秋は味覚の秋にふさわしく季節の果物、魚が豊富です。果物はブドウ、ナシ、リンゴ、柿、夏に不足していた黄緑野菜は大根葉、京菜、山東菜、いんげん、枝豆、かぼちゃ。このほか刺激になる新生姜が、シソもあり「秋ナスは嫁に食わすナ」といいますが、秋ナスは大いにお嫁さんにも食べさせて下さい。魚は今がアジ、サバ、カツキ、ハゼと間もなくサンマも出て食欲を十分増進させましょう。黄緑野菜に多いビタミンAは疲れをけるような人が、大人にもなにやら口げんかをしていました。どうしてけんかなどになったのだろうと、姉と話しているうちに、そこに、おまわりさんがきて、けんかをとめて、すぐ駅のわきの交番にその男をつれていきました。

夏休みのある日の夕方のことです。姉と私で母にたのまれて、お使いに行った時、中央通りの酒屋の前までくると大勢の人がさわいでいましたのでちょっとのぞいて見るとまだ若い二十二、三才の男の人が、酒屋のおかみさんと、

夏休み つづり方教室

大人と暴力

平二小　六年　志賀照子

をふるって、おまわりさんに手むかうので、手におえず、とうとう手じょうをかけてしまいました、その人は、手が自由にならないので、足でそばにあったやかんをけったりしています。

この男の家族が、このことを知ったならば、どんなにかなしむだろうと思うと同時に、この男の人のように、自分のした行いを反省もせず、かえって注意をしてあげた人に、抵抗するのは大人としての価値がないものと思わずにはいられません。

なんといっても一人一人が自分を自覚する、と同時に、常日頃自分という者にほこりを持つことが大切ではないでしょうか。

この男の人のように、自分のした行いを反省もせず、かえって注意をしてあげた人に、抵抗するのは大人としての価値がないものと思わずにはいられません。

なんといっても一人一人が自分を自覚する、と同時に、常日頃自分という者にほこりを持つことが大切ではないでしょうか。

育映画会

県労政協会石城支部主催の巡回労働教育映画会は郡内では十日から行われるが、上映されるものは労働教育映画は「新しい歩み」「腕を組む人々」劇映画は新東宝作品の「アツカマ氏とオヤカマ氏」日程は次の通り。

▼十日　片倉製糸平工場▼十一日　常磐炭鉱労組▼十三日　小野田労組▼十四日　品川白煉瓦▼十五日　日部労組▼十六日　東北電労平支部。

中川理博渡米
二カ年間研究

四倉町昭和工業KK社長小湊恒太郎氏長女総子さん（東京女子大卒）の夫君中川一郎理学博士は、東京大学水島研究室勤務中のところ山口一衛（八仙三八　金太郎長男）と新藤ゆき（八仙三八　武治五女）

慶弔録

◇平市◇
【出生】▼北川昌子（一丁目一三昭五郎長女）

◇常磐市◇
【出生】▼倉島俊子（八仙三八秀明長女）
【結婚】▼倉島秀明（八仙三八秀吉四男）と吉田レイ子（石城郡遠野町深山田一四二繁雄三女）▼山口一衛（八仙三八　金太郎長男）と新藤ゆき（八仙三八　武治五女）

◇勿来市◇
【死亡】▼嵐ナツ（百）＝植田町合町▼鈴木二男（三）＝植田青倉

民報映画案内

◇平市　二日まで
★世界館（七・〇三）江戸は青空（八・一九）人肌孔雀
★東映劇場（六・四二）大相撲名古屋場所　小天狗霧太郎一部（八・二八）快傑黒頭巾
★ひかり座（七・一〇）俺に近づくな！（八・五五）地獄部隊を撃て！（一日まで）
★平館（六・五〇）大相撲名古屋場所　西銀座駅前（八・三五）風速40米
★泉楽館（六・三〇）僕はツイてる（八・三五）惑星の巴里（一日まで）
★民劇（六・五〇）家内安全（八・二六）花の慕情
★平新東宝（七・三〇）鬼姫緊縛（八・四〇）世界の母
◇常磐市湯本　二日まで
★湯本座　夜六時三〇分　続ちゃっきり金太　若き美と力
★三阪座　夜六時三〇分　南氏大いに迷う　ふり神まとい坊っちゃん（二日まで）
★常磐座　夜六時三〇分　遠州森の石松　風速四〇米（二日まで）
★中劇　夜六時三〇分　この書の下に　反逆者　明治一代女（二日まで）
◇磐城市小名浜　二日まで
★国際　のれん　命をかける男
★東映　花嫁七変化　若君千両笠　さよなら港
★磐城座　海女の岩礁　俺は情婦を殺す　逆光線
★金星座　伊達六二万石　憲兵とバラバラ死美人　海のせんりつ
★銀星座　暴力部落の対決　熱砂の女盗賊　荒野の道（一日まで）
◇勿来市植田　二日まで
★菊多館　花嫁七変化　血汐笛（三日まで）
★うえた館　夜六時　大番（完結篇）ぶっつけ本番　喜撰樹（二日まで）

今夜のナイトショウ

☆東映劇場（一〇・一〇）集金旅行（一日まで）

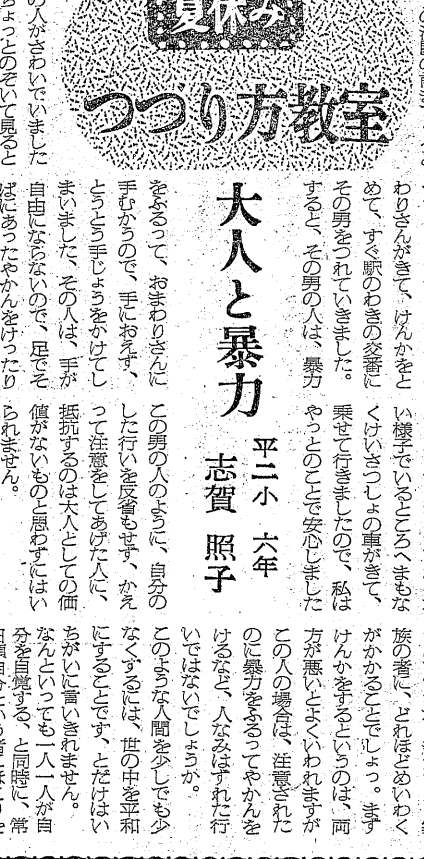

ラジオ　1日

◇NHK　第一　1040KC
7・30　三つのうた（司会）宮田アナ　（ピアノ）天池真佐雄
8・00　劇「お父さんはお人好し」花菱アチャコ　浪花千栄子ほか
30　私は誰でしょう
9・15　長唄「連獅子」芳村五郎治　伊三蔵ほか
40　強化される道徳教育

◇NHK　第二　1540KC
7・00　最近の性病の…向目黒勝郎
15　汚水と漁民生活
30　小説「車輪の下」⑥神山繁▼南佛の太陽
8・05　教養特集「二大政党の将来」　御手洗辰雄
9・00　名作劇場「キャンタビルの幽霊」（O・ワイルド作）蔵金四郎　小山源喜　加藤幸子（解説）西川正身

◇ラジオ福島　800KC
7・15　人情夜話　杏っ子　㊤
30　コロムビアアワー　江原真二郎　神戸一郎　大野一夫他
8・00　ワイドダイジェスト「ラジオスコープ」
30　歌の祭典　青木　三波津村ほか
9・00　宮田演芸会
30　銭形平次捕物控

テレビ　NHK

6・00　漫画映画「拳闘大会」
10　今週のうた▼シルエット（昔話）
40　レーダーの働き　青山嶺次
7・15　劇「バス通り裏」
30　私の秘密（ゲスト）中原美紗緒
8・00　歌　久慈あさみ　ペギー葉山　旗照夫　ジェームス繁田
30　青春白書❶「現代派」（樋口茂子作）
9・00　おいらの町
30　ここに人あり「風にうたう子供たち」　資原夏子　木崎豊

CINEMASCOPE EASTMANCOLOR
だんぜんお面白いアメリカ映画とフランス映画の傑作くらべ!!
Universal International
この神聖なお転婆娘
ブリジット・バルドオ　ジャン・ブルトニエール主演
笑いとスリルに満ちた航空ロマンス…
ラナ・ターナー　ジェフ・チャンドラ主演
世界を駈ける恋
金フランスを驚かせたBペBペ旋風!!
総天然色
NCC
総天然色
シネマスコープの2本立
2日より　ひかり座

100円店
「君は働いているからといって威張っているがそんなら働かなくともいいんだゾー」「威張るためになんか働いていやしない。あんたがあんまり家庭的でないから、小言もでるんじゃない」共稼ぎの家庭におきる口論である妻が働いているため、夫は給料をごまかして、自分だけの楽しみに使う率が多くなるフンガイするのは妻である。大根を買っても一円、二円をこぎって家計のやりくりに頭を痛める。勤めをもてば、帰る時間も場合によっては遅くなる。これが夫のシットを招き、あらぬヤキモチ、ケンカもふえる。働く妻は食事、家計、育児と負担は大きく重い一割も二割も損である。妻が遅くなった時に、せめて「大変だったろう」てなことを言って、決してシット心をみせぬ寛大さが欲しい。とかく男はヤキモチやきで、そのクセ浮気で、わがままなもの。（龍人）

DPは夕ナカ
クリーニング　洗張・防水　小松崎　平館前電1343
DPの専門店　平市三町目　くわな
妙手　小島　もニ・ニ七

財団法人　松村病院　精神科
平市南町23　電（代表）2270
精神科　神経科　部長　坂本剛
外科　院長　松村亨
整形外科　部長　堀野愛雄
性病科　医員　浅野幸身
胃腸科　部長　高木浩雄
呼吸器科　部長　四戸隆太郎
小児科　部長　金子甚蔵
産婦人科　部長　佐藤稔
放射線科　部長　四戸隆太郎
入院・往診随時（完全給食）（完全看護）

美容　師さん及見習求む▽年令不問▽委細面談　平市新川町（電二一九九）サン美容院
貸店　▽事務所、店舗に好適住宅付、外売地あり　平市才槌小路踏切際　電三六一　色川材木店
募集　▽トラック運転助手二名▽委細面談　平市白銀町九（電話一八二七）小櫃砂利工業
植字　工募集▽通勤住込共可▽委細面談優遇　磐城市諸納り　長瀬印刷K.K　電二一九