夕刊
いわき民報
発行所　平市田町63　いわき民報社
社長　野沢武蔵
編集部　電381
広告専用電1222

木材の百貨店
一般建築材　建具材　ベニヤ板類
銘木　秋田杉　津軽桧　木曽檜　ラワン材　米材　車輌材　枕木　電柱　坑木
㊀ 丸一材木店
平市五丁目電二九〇
工場電五五六・販売部電二二六二

サンマ豊漁の明るい見通し

昨年を上回る一千百万貫
出漁船の増枠を陳情

四日平市公会堂で日本海で開かれたサンマ出荷流通対策協議会の席上、県水産事務所から発表された今秋冬の本県サンマ漁況は昨年を上回る一千百万貫以上の豊漁が予測されるという明るい見通しで、北洋サケ、マス漁が不振だっただけに本県漁業関係者を喜ばせている。

この予測は①八月末までの朝流寒、暖流が三陸沖から東に走っているのが立てられている。なお本県昨年流との勢力関係②過去の資料③北海道漁場の国立水産研究所による情報を基礎にしたもので、北海道東海区沿岸一帯はしばらく豊漁状態が続き、内地は水温二十度の水域でも昨年を上回る豊漁の見込みを陳情する。

この予測は四日午後一時から平市公会堂で日本海に関係者約百名が集って開き「優先的なサンマ輸送の配車、地方魚市場法の制定による健全な市場企業」の二件を決議し、〝豊漁貧乏〟にならぬようサンマの円滑な出荷輸送、消費流通加工対策を協議した。

協議会は馬上県信漁連会長開会の辞から佐藤県水産課長、鈴木県漁連会長あいさつ、熊山水鉄局貨物課長、諸橋平市長、三代磐城市長の来賓あいさつがあって議長に佐藤水産課長を推して議事に入った。まず本年度サンマ漁況説明のち問題のサンマ取扱対策の協議に入り、本県各港の入港船数を三千百八十一隻とし水揚予想高を一千五十八万貫とした。この処理計画は鮮魚が県外出荷四百七十五万貫、県内消費九十五万二千貫（冷凍二百五十二万八千貫、塩干加工十万六千貫、カン詰九万五千貫、九十八万七千貫、その他五十二万五千貫）とした。ついで魚価の安定と統系的販売金融のため魚組、魚油、冷凍サンマの取扱い要綱を定めた。

〝豊漁貧乏の対策〟
優先的にサンマ輸送を

福島県サンマ出荷流通対策協議会は四日午後一時から平市公会堂で日本海に関係者約百名が集って開き「優先的なサンマ輸送の配車、地方魚市場法の制定による健全な市場企業」の二件を決議し、〝豊漁貧乏〟にならぬようサンマの円滑な出荷輸送、消費流通加工対策を協議した。

協議会は馬上県信漁連会長開会の辞から佐藤県水産課長、鈴木県漁連会長あいさつ、熊山水鉄局貨物課長、諸橋平市長、三代磐城市長の来賓あいさつがあって議長に佐藤水産課長を推して議事に入った。まず本年度サンマ漁況説明のち問題のサンマ取扱対策の協議に入り、本県各港の入港船数を三千百八十一隻とし水揚予想高を一千五十八万貫とした。この処理計画は鮮魚が県外出荷四百七十五万貫、県内消費九十五万二千貫（冷凍二百五十二万八千貫、塩干加工十万六千貫、カン詰九万五千貫、九十八万七千貫、その他五十二万五千貫）とした。ついで魚価の安定と統系的販売金融のため魚組、魚油、冷凍サンマの取扱い要綱を定めた。

農山村消費に力こぶ

とくに本年は農山村消費地をも計画されている。輸送は農協単位のトラック輸送とし、本年は会津地方三十、県南地方三十、その他三十、合計九十組合に出荷する。

夏井青年団の球技大会

平市夏井青年団（団長坂本勝弘氏）では七日午前八時から藤間中学校で野球、卓球、バレー三種目の親善球技大会を催す。

高校入学定数の増枠陳情
平市連合PTA会長会 勤評の態度決めず

平市連合PTA会長会（会長江尻恵亜氏）は十日午後一時から豊間中学校で開き、児童生徒の安全法設定、全小中学校に防火用水兼用プールを建設するほか、とくに来春高校受験生（五千九百名）に対し、入学定数の増枠を県教委に陳情する。

苦情相談所開設
磐城会議所で

磐城市商工会議所主催の苦情相談所は十日午前九時から同会議所で開く。また研究会を毎月一回開いて学校新聞の向上を図ろうというものでその成果が期待されている。

小中校新聞研究会が発足
参加26校、部員の講習会も開く

赤堀信平氏
諸橋市長に裸婦像寄贈

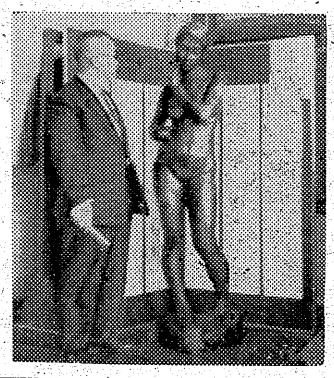

◎…郷土出身の彫刻家赤堀信平氏から諸橋平市長に等身大の彫刻〝裸婦〟が贈られた。

◎…これは赤堀氏が二十五才の作で帝展特選の原形。石膏に金泥うるしをかけたもので時価二百万円といわれる。

◎…三十年前の日本婦人（二十才のモデル）の彫刻だが、日本人特有の胴長、短い足に発達した腰がはち切れるように刻まれている逸品。

◎…磐城市長室の北側に備え、南側にある本多朝雄氏のこれも帝展入選の青年像「吹矢」と好一対をなしている。

【写真は赤堀氏寄贈の裸婦像】

内郷の国保軌道にのる

内郷市では七月一日、国民健康保険を実施したがようやく軌道に乗って来た。医療機関に恵まれない六千四百八十五名、千七百四世帯を対象に平、内郷両市の医師、歯科医師全部（六十名）と契約して発足したもので、八月三十一日で全部の加入が終った。一カ年の掛金は最高三万円から最低七百三十五円、平均は一戸二千七百九十七円、一人九百三十五円で一般会計から年間百万円の補助があるため、他の市町村に比べると約六分一人平均五十円安となっている。保険金の納入方法は年六回で第一回の納期は八月三十一日で締切ったが、認識が浅いためか四十％とあまり良い成績ではない。事務局は市厚生課内に置かれ、専門の係員一名が事務に当っている。

今年だけ三貫匁箱を使用
サンマ冷凍箱

来年一月一日から実施されるメートル法に伴い、磐城市小名浜底引組合ではサンマ冷凍箱統一問題について中央関係方面と協議してきたが、小名浜の場合、全漁連でまとめた十キロ箱統一は三十四年度から実施し、本年度は従来の三貫匁箱（一一・二五㌔）で実施することにした。

同組合の話ではサンマ漁を間近にひかえ、冷凍箱は五十％近く製造されてあるほか、十㌔統一冷凍箱は従来の箱の横一尺八寸（五九・四㌢）が二尺（六六㌢）になっただけで、全面的にも今年は改造しないので今年だけは三貫匁箱を使用することになったもの。

〝消防団を質本位に〟
四倉で正副団長推戴式

四倉町消防団は新妻常吉団長の後任に江口勇氏が就任、これを機になどの相談に応ずる。なお講師には仙台国税局協議団本部員。

内郷で産業誘致対策打合せ

内郷市では二十八日午前十時から市役所会議室で産業誘致対策打合せ会を開き、常磐炭鉱内郷鉱縮小による雇用獲得のための産業誘致について話合うことになっている。

小名浜漁協組で人事異動

小名浜漁協組では今までの主在制を廃止し、一日から課制を設け人事異動を行った。

▼総務課長　菊田敏▼会計課長　吉田千賀松▼出納課長　浜野忠夫▼販売課長　安田勇蔵▼工場長　小野兵吉▼船架（船引）課長　大高武

天気予報（五日）

【今晩】南風、曇一時晴。
【明日】南のち西風、曇時々晴、ところによって小雨。
海上　今晩風波があり明日も高い

寸言

▼サンマ豊漁で北洋漁業不振の挽回が見込まれている。だが豊漁貧乏にならぬ対策が急務。

▼脳炎は治っても後遺症が恐しい。予防注射は必ず。

オシャレのポイント　替ズボン
秋風よこんにちは特選セール　6 7 8 の3日間限り
秋冬の洋服の計画に鈴勘の洋服をお加え下さい
常に新センス心うるおす立派な品を
夢を仕立てる注文服
1958年 秋冬背広生地
大量入荷　是非御覧下さい

○背広上下　¥8・200―15・300
○ウース・ツイド上衣　¥2・500―5・300
○ジャンバー　¥1・480―3・600
○オープンシャツ　¥670―1・530
○男セーター　¥1・200―2・100
○スプリング　¥5・800―10・500
○バーバリー　¥2・300―4・050
○婦人セーター　¥470―2・050
○バーバリー　¥1・500―3・600
○ツーピース　¥1・150―3・700
○スプリング　¥1・350―2・950
○スーツ　¥1・600―7・200
○ワンピース　¥1・800―3・200
○スカート　¥380―1・950

水鉄物資部指定店
厳選されたトッパー・ポロシャツ・Yシャツ・子供服・ネクタイ・学生服

新しいニュースの窓
ナイロンGバー2・100円
十円の値打毛糸48・00
高級ウール3・90円
両面バー一円ジ8グ円
毛糸ワ・4バ円プ25円
婦人ス・一〇5バ円
ン0・800円
ン02・800円
ン03・80
ン4バ一3・200円
ン0バ一3・200円
ン1・200円

一丁目と三丁目・洋服のデパート
鈴木勘兵商店
電 1638・732

評判の良い平信販チケットを御利用下さい

文化台所拝見 ⑧

農業　平市北白土　塩アキヨ（四四）

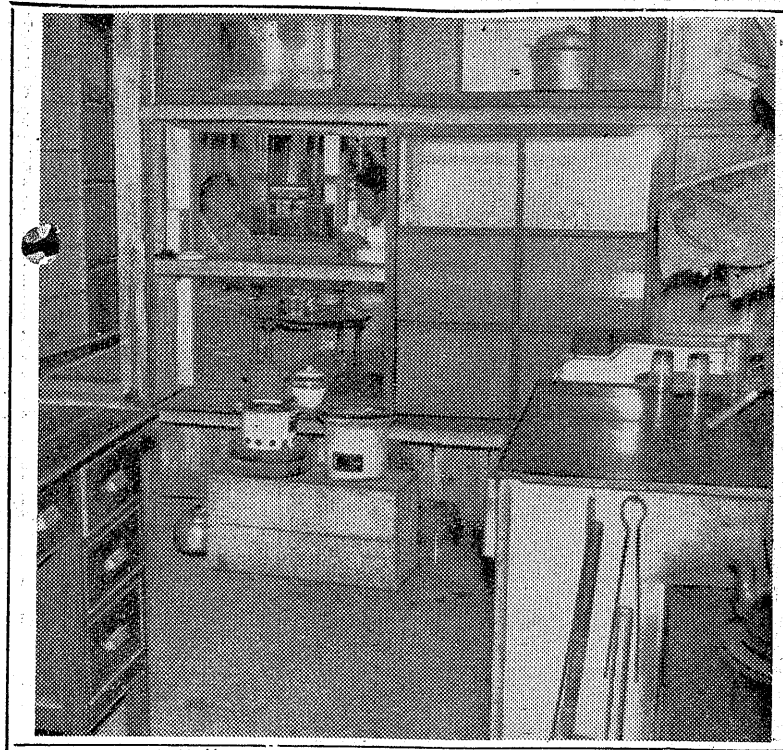

土足で調理食事
老婆向きに考案

◉…北白土地区はキュウリなどを出荷する時は毎朝、若い者が夜明けとともに畑にとびだし、市場に持って行く野菜を朝食三時間前に全部済まさなければならないので、炊事はおばあさんに任せます。それに昼食の時など足を洗って座敷に上ったり、台所から食物を持って上り下りするのは労力も大変ですし、時間的にも不経済なところから改善を計画、昨年九月約二万円で作ったワケです。

◉…土足のまま食事出来るよう台所兼食堂とし、十三・二平方㍍（四坪）のやゝ広めのゆったりしたものにしました。台所の隣は元風呂場でしたが玄関脇でしたので、四畳半の部屋に改造して離れを作り、奥座敷に多くのお客さん達が来られた時はこの部屋を利用出来るようにした。そのため台所とこの部屋の間に両方から利用出来る棚を作り、台所で用意した食物を部屋にいながらにして取出せるようにしたのがミソでしょう。

◉…ます戸棚の直ぐ傍にタイル張りの流し、その右側にトタン張りの調理台、その右側に改良カマドを並べ、流しと調理台の下は木製のボックスを取付け、床とボックスの間に六㌢のけり込みを設けたので、そんなに腰を曲げずに済むので便利です。このボックスには上部は抽出しとして煮干しや塩、砂糖などの小さな調味料を入れ、下は開き戸として味そ、しょう油、野菜などを入れるようにしてある。

◉…風呂場は台所と接して北側にタイル張りのものを作ったが、九十㌢の押入れの上段は風呂に入る時の衣類入れ、下段は台所で利用出来るようにし、茶わんなどを入れるようにし、風呂のたき口は改良カマドの直ぐ傍に取付けたので、両方の燃え具合を見ながら調理出来る。また床は雨が降っても泥にならないようコンクリートを張り、出窓には棚をつけすっきりした台所にしました。

【写真は台所と部屋で兼用出来る戸棚】

高柴ダム いよいよ着工
今年度は四億一千万円

三カ年計画

二千万円をかけて昨年度から調査を進めてきた高柴ダム建設問題は建設省から認可がおり、道路整備関係の入札が一日行われたので、一両日中に着工することになった。

鮫川上流に設けられる高柴ダムは今年度から三カ年計画で二十一億四千万円を投じて設けられるものだが、今年度は四億一千万円でとりあえず、勿来市井戸沢橋地点から高柴ダムに至る約二㌔の運搬道路を三区に分けて着工、二カ月の短期間で完成させるほか、電力設備、仮排水路ダムの掘さく、機械設備など、本格的工事に入れる諸準備を終える。ダムの本格的な建設は来年度からで、工業用水は磐城地区と常磐、内郷などに配水し、五市の上水道などにも利用されることになっている。

常磐労組で役員の総改選

期末手当斗争などでのびのびになっていた常磐炭鉱労組の本部ならびに支部の役員総改選はつぎの日程で行われる。

◇本部は八日午前八時より立候補受付開始、十一日午後一時立候補受付締切▼十二日から十八日まで六日間選挙運動期間とし立会演説会が開かれる▼十八日午前五時から投票を行い、午後六時締切▼十八日午後七時三十分より開票◇支部十六日午前八時立候補受付開始▼十九日午後三時立候補受付締切▼二十日から二十三日まで選挙運動期間▼二十四日午前五時より投票、即日開票。

総選挙を行う部門は本部では組合長、副組合長、書記長、三役の外立会演説会が開かれる▼十八日午前五時から投票を行い、午後六時締切▼十八日午後七時三十分より開票◇支部十六日午前八時立候補受付開始▼十九日午後三時立候補受付締切▼二十日から二十三日まで選挙運動期間▼二十四日午前五時より投票、即日開票。

総選挙を行う部門は本部では組合長、副組合長、書記長、三役の外、保安、給与、調査、教宣、編成、文化、青婦、厚生の十三部長、支部では支部長、副支部長、労働、保安、給与、調査、教宣、編成、文化、青婦、厚生の十三部長である。総選挙を終えてから二十八日湯本自治会館で定期大会を開催する。

三役とも無競争の公算大

（別項）常磐炭鉱労組の役員選挙が行われるが三役では組合長には現副組合長菊地契氏、副組合長には現書記長佐藤繁夫氏、書記長には現企画部長石橋雄二氏の立候補が確実視されており、現在の情勢ではいずれも対立候補が予想されないので無競争となる公算が大きい。現組合長西山一男氏は今回の選挙には立候補しないことになった。来春行われる県議戦に出馬の話もあり、また生協理事長の椅子につくという線もでているが、いずれにしても三役選挙は近年にない無風状態となるらしい。

アメシロ大量発見
新川べりなどに、関係者大あわて

石城地方病害虫防除所、同経済連在員事務局、平市農務課などでは今春五班の防除班を編成して、アメリカシロヒトリの徹底防除につとめたが、二化期の発生は二十五日新川沿えの桜に三ヵ所が発見されたのを皮切りに、平市役所西側の柳並木で二十三ヵ所、平商裏のシンジュなどに全部で三十二ヵ所幼虫約二万四に達する大量発見に関係者は大あわて。このため六日五班の防除班員全員（三十名）が一斉調査に乗り出すことになった四年間発生が続いているアメリカシロヒトリの防除については県や防疫所福島出張所では予算を増やし、今年こそは発生に機械しようとブラタナス、ポプラなどの高い木は地上十㍍以上の枝葉を切り落してまんえんを防ぐようにし、摂見した樹の枝葉を切って薬剤散布をするなど、防除に力を入れ、二化期の発生はあっても散発程度と楽観していた。ところが意外に大発生していることが判ったものだが、この発生はこれまで発生しなかった低い樹に多く、一化期の防除の際取残しがあったためと見られている。

株さんまい
綿績株は軒並み安

前場は昨日の日銀の公定歩合一厘引下げを好感し、朝寄り平和不動産が三円高と好調なすべり出しだったが、鐘紡の減配から綿績株が軒並みに安く東洋紡、日東紡、日清紡など平均七八円方急落し全般の空気を重くしてしまった。大証券では引続いて造船、重工業株、非鉄金属主力鉄鋼株など一連の銀物に対しては相当強力な買を入れていた。これ等は九月決算も心配ないことと、新造船の late 交が増大していること、造船会社の造機部門が好調のための面から見直されているようである。（磐城証券提供）

市況
魚類
（単位＝円）

（3日午後4時正午）五日小名浜港では底引ものがひきつづいて出回り原料ものを始め小魚類でにぎわった。（単価は一㌔当り）

【小名浜港】底引二十隻　小舟二十隻▼ドンコ　二千㌔　二〇―二五▼水タコ　六百㌔　四七▼ヤナギ四百㌔　一二〇▼マグロ　三百㌔　一二〇▼ソゲ　百二十㌔　一二八▼ボタエビ　百㌔　五〇〇―二五〇▼サルエビ　百㌔　二二〇▼メヒカリ　七千㌔　一〇―三▼トウジン　五千㌔　一五▼クロコサメ　四千㌔　八▼小アカジ　三千㌔　一五▼アワビ　四十㌔　四八〇▼イシダカレイ　百五十㌔　一二〇【江名港】水揚げなし【中之作港】水揚げなし

（市況のうち野菜は五、六日市場公休のため休みます。）

求人案内

【男子】▼建築技術（見）1、常磐市、二十三―二十五才、住月六千―七千円、経験二年以上▼店員多数、平市、常磐市、十六―二十市、三和村、廿―廿五才、住月二千―七千円、経験一年▼配達夫3―五百―三千円▼コック（見）3平市、十六―二十三才、住月二千五百―三千円▼菓子製造工3、平市十六―十九才、住月千五百円▼電気工（見）1、平市、十六―二十才、通月三千五百円▼旋盤工（見）1、平市、十六―十七才、住月二千円▼冷凍夫5、磐城市、二十一―三十才、住月五千―六千円▼歯科技工（見）1、平市、十六―三十円以上、経験二年▼小型四輪車運転助手1、平市、十七―二十才、通日百五十円▼土工多数、塙磐市、二十―五十才、住日四百―六千円▼ラジオ修理工（見）1▼飲食店給仕多数、平市、四倉町内郷市、十六―十八才、住月千五百円▼採炭夫多数、内郷市、十八―五十才、通日五百円以上

【女子】▼看護婦1、磐城市、十六―二十才、住月千円▼レジス3、平市、十八―二十三才、通月五千円▼事務員2、平市、十六―二十四才、通月四千円▼店員多数、平市、相馬、十六―三十才、通日百九十―二百二十円▼美容師1、平市、十八―二十円▼美容師1、平市、十八―二十才、通日百五十円▼理容師1、四倉町、十六―十九才、住日三百円―千円▼織布工員習多数、愛知県、十六―十九才、住月二千五百―三千円▼織布工員多数、愛知県、十六―十九才、住月三千五百円▼製糸工多数、平市、相馬、十六―三十才、通日百九十―二百二十円

○　○

高柴ダム いよいよ着工
今年度は四億一千万円

秋のきものと帯

御召　千代田銘仙
縫取白生地　伊勢崎銘仙
ウールのきもの　名古屋帯

各種豊富に取揃えました

三井

平・三　電284　1248

お好み栗　栗原の子　栗もち羊かん

じゃんがら本舗　みよし

今秋の流行品
入荷御案内

只今
蓋をあけたばかりです

スポーツウェアの……
……ブラウスとスラックス
ジュニアスタイルの……
……スカート各種
斬新なデザインの……
……セーターとカーディガン
秋の旅行には便利な……セパレーツ
気品溢るる……スーツとツーピース
其の他
ナイロン　プリント　ネグレージ
下着類各種豊富入荷
是非御一覧下さい

信販チケット御利用下さい

三和婦人服（みつわ）
平・銀座　TEL・2210

平駅前でいつ何時でもお食事のできる店　ときわや　TEL 二三KO

民族の地下足袋　運動靴　丸高　TEL 649

薬の御用命は…
小野薬局へ（オヒトヨシ）
平市四丁目　電一四四

日本脳炎18名に達す

おびえた親子が長蛇の列

ワクチン千人分残り少く追加申請

脳炎また三名

平保健所管内の日本脳炎発生は四日現在で十八名に達し不幸にも脳炎多発予想が的中したため、五日朝の平保健所前は脳炎におびえた母親たちが七時半ごろから子供の手をひき、おぶるなどワクチン注射に長蛇の列をつくった。正午までに三百五十名を注射したが付添いの母親を含む七百名からの行列に保健所はどったがえした。このため保健所では受付を六人に増やし、三カ所で注射するなど連絡、誘導に所員総動員で受入れに大童、所内の部屋といわず廊下といわず泣く子供たち、真剣な表情の母親たちでごったがえした。平保健所には県からワクチン千人分が到着したが、この二、三日の注射騒ぎに五日正午には千人分のワクチンも残り少なとなり、ワクチンの追加輸送を県に要請している。ワクチン注射は二回にわたって行い料金百四十円、また決定的な予防効果はないにしても軽い症状で回復するとあって、猛威をふるう日本脳炎におびえたお母さんたちは競争で行列をつくる騒ぎだった。

ワクチン注射に長蛇の列をつくった平保健所前

四日また三名が日本脳炎に罹り隔離された。これで平保健所管内発生は計八名となった。

▼平市上荒川字砂屋戸一九三農業坂本貞市さん長男光司ちゃん(四ツ)

▼平市新町二店員藁谷元一郎さん(二七)

▼磐城市渡辺字渡部三八大工馬上敬さん(二九)

当分集団接種は保留

一般用は少々

平保健所には日本脳炎の多発で集団ワクチン接種の申込みが八百名もあるが五日午後同所に残ったワクチンは三百五十名分しかないため同所では集団接種を保留、県当局にもワクチンの在庫がないため当分入荷の見込みがないと頭を悩ましている。結局三百五十人分のワクチンは一般接種希望者の窓口用に使用するから集団接種は当分望み薄。集団接種申込みは今のところ常磐、古河炭鉱から各三百人、平隣保館百五十名、日の出幼稚園五十名分合計八百名となっている。

水田に逆転、一名即死

酔どれ運転で二名軽傷

四日夜、内郷市に酔どれ運転から吉田止郎を業務上過失致死の疑いで調べているが、吉田は相当に酔っており、このためハンドルをきり損ねて転落したものと見ている。【写真は横転した車と内は死亡した上遠野さん】

小型四輪車が水田に転落、逆転して二名が即死、二名が軽傷を負うという事故があった。

四日午後八時二十分ごろ内郷市小島自動車運転免許試験場前)国道で磐城市濱尻砂井田味噌しょう油醸造業店主上野貞久さん所有小型四輪トラック(ドヨペット)=運転手吉田止郎(三七)=はしょう油約二石を積んで平から磐城に帰る途中、運転を誤って約三尺下の水田に転落、車体は半回転して、仰向けになりこのため助手台に乗っていた上遠野貞久さん(三〇)は頭ガイ骨を折って即死、同じく助手台に乗っていた同市濱尻獣医吉田正吉さん(三一)と運転手の吉田止郎の二人は軽い打撲傷を負った。内郷署では運転手の

道路を横断し車にふれ負傷

四日午後四時ごろ磐城市本町五地内県道上で磐城市江名字北町二三漁夫生松蔵さん長男信一ちゃん(三)は道路を横断しようとして同市大神白五山崎四郎(三七)運転のオート三輪車にふれて転倒、頭に二週間の打撲傷を負った。

児童相談所に無名の贈物

誠にお粗末なものですが気の毒な子供達に上げて下さいという手紙を添え、二日平児童相談所玄関口に風呂敷に包んだシャツ、ズボンなど衣類八点を置いて行った無名の奇特な人がいる。同所では早速この暖い贈物を子供たちに着せた。

登校拒否行う

磐炭労も共斗

磐炭労ではこのほど戦術委員会を開き、現在問題となっている勤務評定について協議の結果、日教組との共同斗争を推進することにし❶九月十五日には日教組が最低半日ストを実施するため、組合員の子弟を登校させないように取計らう❷政府権力の妨害が予測されるので、団結を固める❸教宣部を主体に教員組合員と炭婦協会員を含む母親の居住区集会を計画し、動評反対の意義を徹底させることなどを決めた。

秋季陸上運動会

四倉各校で決る

四倉町内学校はつぎの日割で秋季陸上運動会を行う。

▼大野中学、第一、第二小学校連合十二日(会場大野中校庭)

▼大浦小校十四日▼四倉小校二十八日▼四倉高校十月五日

米屋さんの親善野球大会

七日　市営球場

平米穀商業組合主催の鄙下の米屋さんの親善野球大会は豊年を祝って七日午前八時から平市営グランドに開く。

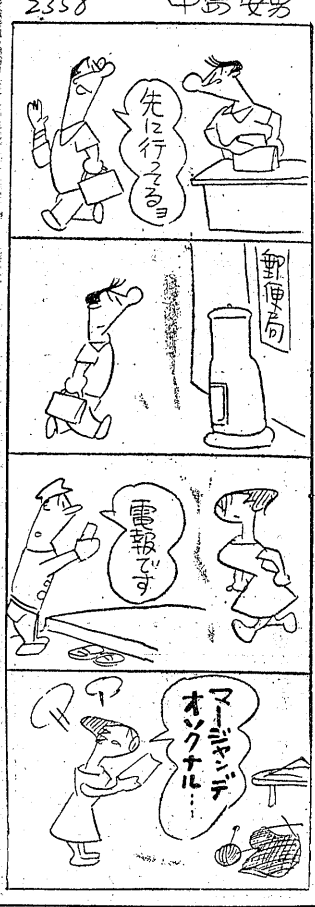

現金二万円引きさる

四日午後九時ごろ内郷市御厩町字下宿五一内郷地区保護司武田礼治さん(四)=は常磐線高萩—湯本駅間で仮眠中、網棚に置いた現金二万七千六百円在中の財布を入れた手提げカバンを置引きされたと、平鉄道公安室に届け出た

女二人組で米ドロ

磐城署では五日朝、安達郡生れ無職秋野あさよ(四)と磐城市大字米田一九農業草野ひめ子(四)の両名を盗みの疑いで調べた。四日夜磐城市米田三四農業高秋喜透さん(四)方土蔵から二人組で玄米四斗と白米一斗を盗んだもの。

仲間の給料を横領

磐城署では四日午後六時ごろ磐城市岡小名字立石五五土工山口福栄(四)を横領の疑いで捕えた

自動車に衝突負傷

五月二十二日磐城市江名字江ノ浦土建業首藤情吾さん方で働いていた時に、仲間の給料五千二百円を持ち逃げしたほか五月二日には同中の同市向田四三小間物商鈴木すみさん(四七)に衝突、すみさんは転倒左足関節部を創など三週間の傷を負った。

勿来市錦町花ノ井四六株式会社ホシ友自動車運転手芳賀清七(三)は四日午後零時五十分ごろ常磐市三函中央通りを運転中、通行中の同市向田四三小間物商鈴木すみさん(四七)に衝突、すみさんは転倒左足関節部を創など三週間の傷を負った。

長寿を祈り記念品を贈る

松崎稲荷神社例祭で40名を招待

平市梅香町松崎稲荷神社例祭は八日(旧七月二十五日)行われるが第十六区(区長馬場武太郎氏)ではこれを機に町内の高令者(七十才以上)四十名を招待し長寿を祈願、記念品を贈り慰安する。なお当夜九時から二小校庭で映画会を催す。招待する高令者次の通り。

内藤豊吉(七九)内藤ソル(七五)安藤キク(八二)藤社吉三郎(七三)柿崎仁吉(八二)吉田なか(七七)八木久太郎(七〇)橋本きし(七三)馬目ヨネ(八三)永山チヨ(七五)佐々木クマ(七〇)野口モン(七三)三本杉栄七(七七)椎名キク(七〇)若松武一郎(七七)若松モト(七三)椎名フデ(七〇)井上イネ(七七)遠藤ハル(七六)有賀ムメ(七三)川島きみ(八二)小野テイ(七七)馬上ヨシミ(七〇)瀬谷真吉郎(七七)佐川はる(八二)志賀せん(七三)伊藤金六(七〇)会川助三郎(七七)福田留三郎(七三)向土コウ(七七)菅野フヨ(八三)長谷川留次郎(七七)長谷川トク(八二)沢初太郎(七三)黒沢ふて(七〇)菅井広太(七三)塩沢カネ(七三)小林利光(七二)木田トヨ(七七)長谷川トク(八二)

矢吹前市長逝く

八日　湯本高講堂で市葬

前常磐市長矢吹荘司氏(協和建設KK社長)

永眠した矢吹荘司前常磐市長は千代鶴の農家に生れ、常磐城中学校を二年で退学し家計を扶けるために馬を拘いての運送業を営んだが、資性は剛直な反面、人の面倒をよく見るという人情にもろいところがあり、とくに政治に志し大正十四年六月湯本町議に当選以来四期をつとめ、昭和十三年七月湯本町助役、十七年七月湯本町長。二十八年五月湯本町長となり、二十九年三月旧磐崎村合併で常磐市が生れ初代市長となった三十二年五月の改選に出馬したが現職野市長の外、松本元町長、日野前教育委員らと四候補の乱戦となり、惜しくも敗れ、三十有余年の地方政治生活から身を退いたがその後協和建設社長に就任、建設業界に活躍した。地方行政につとめた功労は大きく、また立志伝中の人でもあった。

立志伝中の矢吹前市長

〝ときわ〟の停車を陳情

内郷駅で

準急〝ときわ号〟は早い、安い、必ず座れるの三拍子がそろっているため利用者は予想を上回る好成績をおさめているが、内郷市では六日平運輸駐在竜内郷駅にも停車してもらいたいと陳情する。内郷駅は石城郡内で唯一つ〝ときわ号〟の停らない駅となっているがこの反面東京への利用者が多く、一日平均約六十名以上が利用しているが、停車しないためバスを利用するか又は一列車早く平に出かけて乗っている有様である。

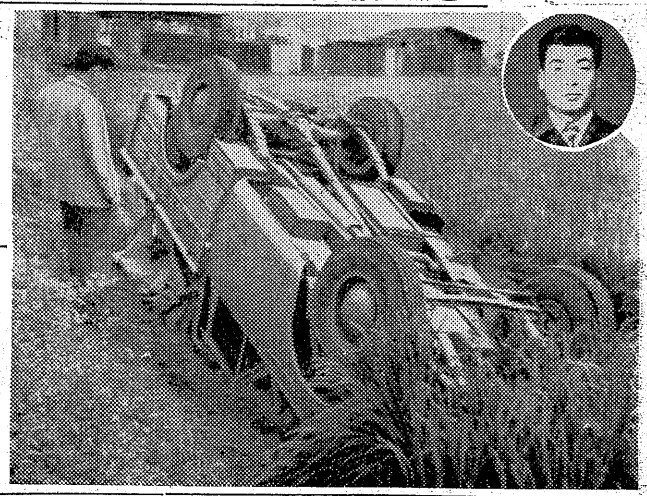

青森県人会総会
九月十四日　午後一時　(時刻厳守)
金谷保養所　(常磐炭鉱)
会費　二百円　(当日持参)
◎青森県出身者で本会に未加入の方は、この機会に是非御入会なされるようおすすめ致します
青森県人会長　野沢武蔵
いわき民報社内　(平市田町六三一　電話三八一一)

衣料品の鈴屋
平指定商　平市大町　電一七八八

開業二十周年記念
二重福引景品付大売出し
薬店開業以来二十年を迎えるに至り今日の時計の店誠光堂として皆様から絶大なる御支援と御愛顧を賜わりましたことは一重に御厚情の賜と感謝致し有難く厚く御礼を申上げます。ついては御客様各位に平常の御厚志に報い謝恩の意を表し「開業二十周年記念謝恩二重福引景品付大売出し」を九月十日から十一月十日迄(二カ月間)開催致します。
何卒今後なお一層の御引立と御愛顧を賜わるよう御願い申上げます。
尚御買上げの方に福引券の他二重景品として粗品を進呈致します。
平市銀座街　電一四九六
時計の店　誠光堂

出前はヨル十二時まで　話　五七五
電一四〇七　玉半

測量器械・製図器
航海計器・測量関係用品一般
株式会社　大東商会
東京都中央区銀座東一の九
電話東京五六(四九七三・四五六六・四六一三・一九〇三)

マルマン美容室　平市七騎通　電話四八九

味を聞かれりやノーコメント
洋酒は明治生れにはあまり縁のない飲み物ですが、若い人の間では今やりょう原の火の勢。ただ売場の女店員は味を聞かれるので弱っているようです
○サントリー三三〇—二五〇円
○ジョニーウオーカー黒七千円
土曜特売　牛並肉　百匁二七円
◎女子店員、夜警、運転手募集
小名浜　平市
藤越

夏休み つつり方教室

暗夜の登山

平三小　四年　上野　正光

お父さんが「三日の日曜は、勿来の海につれて行く」とおっしゃったので、その日を楽しみにしていました。二日の昼ごはんの時、僕が「マルホンで今日キャンプに行くそうだ」と言ったら、山が大好きなお兄さんが「海なんかつまらないから、みんなといっしょに行こう」と言いました。山がいいか、海がいいか、相談の結果、山でキャンプをすることにしました。場所は背戸峨廊です。そして夕方六時の汽車で行くことにしましたさっそくお兄さんが磐高からテントをかりてきました。六時の汽車で行ってはおそくなってテントもはれないというので、お兄さんとマルホンの先発隊四人は一汽車早く行くことにしました。僕とお父さんは、次の六時で行くことにしました。お母さんは三日の日の朝早く来ることにしました。いよいよまちにまった六時が来ました。平駅から約三十分、七時十五分に江田駅に着きました。みんな食料や毛布を持って元気に先発隊のいる所へと出発しました。もうずい分歩きましたがなかなか目的地につくことができません。あたりがくらくなりかけました。若松さんがみんなをはげますように「カンテラに火をつけろ」といいました。カンテラに火がつくとみんなの顔が赤くみえました。すっかり暗くなった山道をカンテラの光をたよりになお進みました。若松さんが「もうそろそろ声をかけてみろ」といったので、一、二の三「おおい　おおい、どこだ」と呼びかけました。けれども水の音はかりで返事がありません。又しばらく歩いてから「おおい」と呼んだら、今度はかすかに「おおい」という返事がありました。第一と第二のみちさがし隊が出ましたが、なかなか帰って来ません。そのうちお兄さんが第二のみちさがし隊といっしょに来ました。僕はお兄さんの顔を見た時、なき出したい位うれしくなりました。もう安心です。お兄さんの話で僕たちは道をまちがえたことに気づきました。これは大へんなことになったと思いました。お父さんに時間を聞くと「もう十時だ」といいましたみんなで困った、困ったといっているとすぐ下の方から先発隊の声が聞えてきました僕たちは滝の上にいたのです先発隊はこの滝の下にいるらしく、たき火の火が木の間から見えます。その時の皆んなの喜びはたとえようもありません。みんな出来るかぎりの声を出して答えました。しかしどこを見ても下におりられそうな道がありません。第一ちはやっぱり道をまちがえたのです。川のふちを進めばよかったのに、上へ上へと登ってきてしまったのです。そして途中で見た小さい光はお兄さんが僕たちをさがしに来た時のランタンの光だったそうです。お兄さんが「ここを下っては大へん危険だ」というので、今来た道をもどりました。もとる途中、分れ道のまちがった所まで来た時、僕は道案内だった根内さんをうらみました。その分れ道からは先発隊のいる所に二十分位でつきました。先発隊が火をいっぱいたいてまっていましたった二十分位でつくのに、三時間も歩かせられたので、僕はくたくたでした。時計はもう十一時を過ぎていました僕はお兄さんがたいておいてくれたはんごうのごはんに、玉子をかけてたべ終ると話をする気力もなくテントの中でぐっすりねむってしまいました。次の日の朝、ゴーゴーと聞こえる滝の音に、パッと目がさめた時は六時でした。とても寒くかんじました。川で顔を洗っていると、お兄さんが「正ぼうたちは、あの滝の上にいたんだよ」といいました。僕は滝の上をみ上げ、よけい寒くかんじました。あの時の夜ほど僕がおそろしかった夜はありません。「道をまちがえた」と皆んながいった時僕は「もうおしまいか」と思ったほどでした。お父さんの手をしっかりとにぎっていた時お父さんの手のあたたかかったことを今でもわすれません。

学校めくり

給食設備完備で一戸十円負担

常磐市湯本一小PTAは四日午後一時から講堂で臨時総会を開いた給食設備完備のため一戸当り十円負担（九月から来年三月まで）の件、三十四年度に鉄筋コンクリート校舎新築促進陳情の件を可決し学級懇談会を開いた。なおこれより先平市福島県懇談園長大河内一郎博士の「幼児の心理教育」についての講演を一時間半にわたり聴いた。なお陳情促進については学区内の父兄の署名、調印をまとめて早急に市長、議会、教育委員会等に提出する。

純潔教育座談会

磐城市小名浜婦人学級では十三日午後一時から小名浜公民館ホールで家庭の純潔教育のあり方についての座談会を開き、特に男性の生理と性生活の子供への影響について磐城市鮫川南木田産院院長木田茂氏の講演もある。

慶弔録

料理研究試食会

小名浜料理グループ（会長小野志摩子さん）の研究、試食会は十三日午後六時から小名浜公民館ホールで開く。

◇平市◇　九月四日届出

【出生】▼青柳和美（内郷市宮町二　美登三男）▼白土芳奈（四倉町　初興長女）▼浜松裕子（久保町一六　守長女）▼阿部則子（中町一四　康長女）▼鈴木弘文（内郷市高坂町　秀四郎長女）▼武田幸一（手掘町四七　正喜長男）

【死亡】▼川名大輿さん＝小川町

◇塩田　仙治祖父◇常磐市◇

【出生】▼矢吹昌徹（千代鶴二〇二　公二郎男）▼小林修一（天王崎一二三　乙彌長男）

【結婚】▼高橋秀明（相馬郡小高町花輪七七　清夫長男）と野木歌子（湯長谷万石九五　大蔵長女）▼下遠野恒美（長倉七二　一哉長男）と野木節子（藤原わらび平七和郎二女）

【死亡】▼渡辺栄子（こ）＝日渡六◇磐城市◇

【出生】▼比佐ゆり子（柴山四　慶蔵四女）

【結婚】▼渡辺常松（沖見町二三　豊次郎七男）と佐藤アイ子（泉町字小山三三　源吉長女）▼伊藤近（上神白字追分四〇　五郎長男）と鈴木憲子（上蔵持　昌二女）

民報映画案内

◇平市　九日まで

★世界館（七・一五）素っ裸の青春（八・二七）嵐の講道館

★東映劇場（七・〇三）小夫狗鷲太郎二部（八・一七）国定忠治

★平館（六・五〇）無鉄砲一代（八・四〇）坊っちゃん

★民劇（六・五〇）太平洋戦記（八・二五）重殺の椅子

★平新東宝（七・三〇）霧雨高橋お伝（八・五六）人喰海女

★ひかり座（六・四五）この神聖なお転婆娘（八・三五）世界を駈ける恋（八日まで）

★聚楽館（六・三〇）アンデスを越えて（八・二五）炎の人ゴッホ（八日まで）

◇常磐市湯本

★湯本座　夜六時三〇分　夜のひょう　戦場にかける橋（九日まで）

★三函座　商工会議所中元大売出し招待会（五日まで）

★常磐座　夜六時三〇分　陽のあたる坂道　夜の牙（五日まで）

★中劇　夜六時三〇分　千羽鶴　サーカスの女王　乳房よ永遠なれ（九日まで）

◇磐城市小名浜　九日まで

★国際　愛情の都　鳴門秘帳（五日まで）

★東映　怪談道中　猿飛佐助　花形探偵

★磐城座　風速四〇米　星は何んでも知っている　海は生きている

★金星座　怪談乳房榎　亡霊怪猫屋敷

★銀星座　にがい勝利　アリババの復讐　ビルの冒険（六日まで）

◇勿来市植田

★菊多館　夜六時　OK牧場の決斗　唇破け西部へ行く　女のメケメケ（六日まで）

★うえた館　夜六時　風速四〇米　踏みはずした春　夏場所大相撲（六日まで）

ラジオ

5日

◇NHK　第一　1040KC

7・30　花の星座　松島詩子　白根一男　深緑夏代　島倉千代子　江利チエミほか

8・15　放送劇「山のなか」（菊村到作）野添ひとみ

9・15　即興劇場　小西得郎　新道乃里子ほか

40　社会時評　那須良輔

◇NHK　第二　1540KC

7・00　教育相談室　更休みをおえた一年生

30　小説「車輪の下」（終）神山繁▼水戸浪士の悲劇

8・05　特集「日本の前衛音楽」❶▼入野義朗「五重奏曲」▼柴田南雄「黒い距離」他

9・00　古曲鑑賞の夕❶一中節「傾城浅間絵」都一蝿・一千寿ほか❷宮薗節「桂川恋の柵」千之他

ラジオ福島　800KC

15　中舎アワー

30　エンゼルタイム　ピリケン一パック第53回　ピリケン一藤田ほか

8・00　素人歌合戦　稲川アナデ

50　龍角散スイートメロディー　「庭の千草」「午前二時」他

9・00　浪曲歌合戦　今泉良夫

30　歌の星座　丸山明宏　美空ひばり　神戸一郎　三宅広一

テレビ

NHK

6・00　漫画映画「ボスコー君のお店」

10　ギニヨール「チロリン村」

40　プロ野球優勝のゆくえ（パ・リーグ）三原　山本一人

7・30　花の星座

8・15　TV映画　ハイウエイ・パトロール「傷つけられた名画」

45　テレビ劇場「挑戦」（BK）

9・30　日本の芸能「子宝三番そう」（踊）藤間藤子・謡景（常盤津）千東勢太夫　宮尾太夫　仲佐太夫　菊三郎（解説）松本亀松

今夜のナイトショウ

☆東映劇場（一〇・一〇）大阪娘と野郎ども（七日まで）

100萬円

馬鹿夢中になって仕事をしても適当にやっていても昇給とか待遇に別して影響がないという環境下にあると家庭生活までギセイにして馬鹿になる必要はない、仕事は一生ならそうアセらずともよい、上役に認められ、係長、課長になりたいといった野心家なら別だが、平凡に地道に暮していく気ならそうセカセカするな、第一、心にゆとりのない生き方ほど、みじめなことはない、結構、適当にやっている奴が利口で面白そうじゃないか、クソ真面目なんてクソ食え！と心のスミに、こんな考えが芽生えてきた時その人の心はムシ歯にかかった同様、シンが止まる前兆である。人間のとり柄は、えてして仕事ぐらいのものである。肝心かなめの仕事がヤクザになったら、家族からも見離されることを承知しておく必要もあろう。仕事をしたくとも就職難でジタバタしている人だって多い世の中だ。

（龍人）

集金人募集　▽最低七千円保証、今後の収入多し▽将来正社員として登用の途あり▽平市内在住　二十五才以上の男子▽学歴不問▽希望者は履歴書持参九月九日午前九時迄に来社下さい

日動火災海上保険株式会社
平営業所　平市三丁目裏通り　電一二五六

DPの専門店　平市二丁目　くわな

新しいDPは富士

テレビがお手軽に御購入できる
大東のテレビ積金
に御加入下さい
詳細は当行支店窓口にてお尋ね下さい
大東相互銀行

写真は舘林　平六園下ル電二三九六

文具のナガノ　DPはタナカ

Ocean BAR　スタンド谷　平・世界館前　電1048

T.S.A
我社が誇る
緻密なる設計と強度計算・堅実な工作
☆一般鉄骨建築御相談下さい☆
鉄骨・産業機械・設計製作
株式会社　平工製作所　TEL・2284 1721
平市谷川瀬39丁26

謄写印刷　タイプ印書　いわきタイプ　平市二丁目南裏通り　電話（呼）二九六〇

見習　新制中卒、十八才以上男子、住込、委細面談　平駅前　電一〇二三　牛めし食堂

店員　▽男子店員▽高校卒運動一名、中卒住込一名▽委細面談　平市材木町　電七〇九　武田薬局

貸店　▽事務所、店舗に好適住宅付、外売地あり　平市才槌小路踏切際　電三六一　色川材木店

貸間　▽八畳一間▽四畳半二間▽場所は正月町▽委細面談　平駅前（電一一七二）キクチ洋品店

事務　員募集▽二十五才未満の女子▽経理事務に多少経験のある方▽旧平市内旧住者　姓名在社（二八）

あらッ、あなたも!!　と顔を見合せる程お弁当のおかずに切身はみなさんがお持ちになります。おいしい事と味が変らないので大助りとお母様方が云って下さいます。

タラ粕漬	一切　十円
目抜け粕漬	一切　十三円
目抜け味噌漬	一切　十三円
鮭粕漬	一切　十五円
土曜栄養サービス野菜サラダ	四〇〇グラム　三六円

サカイ食品店　平・1　電1336

秋の行楽に!　もうすぐ楽しい旅行のシーズンです　楽しい旅行のお供に手軽なトリスウヰスキーのポケットを　目的地までの楽しみが二倍にも三倍にもなることでしょう

▽トリスウヰスキー　三三〇円
▽トリス　ポケット　一二〇円

大喜多や　平・聚楽館前通　電1722

和服が（平本店）　ひときわ映える季節です　第一回秋冬呉服発表　新しい着物秋の

着召着召織召仙紬紋等々
お問お羽
織や訪ロ絵お
毛り訪カし取城小
た越ネる越
絹い一カう縫銘結一

旨味の利益を護る店　衣料の連鎖店　大黒屋　平本店　平田店　金坂店　小名浜店　湯本店　磐田店

御返金御取替御自由