夕刊 いわき民報
発行所
平市田町63
いわき民報社
社長　野沢武蔵
編集部　電381
広告専用電1222

教組代表ら五千名つめる

"組合運動を妨害するな"

スクラム組んだり、決議文朗読

小中学校長協議会 勤評対策で秘密会

石城地区

石城地区小中学校校長会は十二日午前十時半から平一小講堂に郡内の校長百余名が集って勤務評定問題、十割休暇斗争問題について秘密裡に会議を進めた。これに対して全逓、全日自労、県教組石城支部など六単産の代表五十余名が講堂入口門前でスクラムを組んで労働歌を唱って気勢を上げ、無言の圧力をかけた。午前十一時ごろ各単産代表は校長会代表に傍聴させろと交渉したが拒否された。しかし単産代表らは申入書、決議文を朗読させろと再交渉、十一時三十分校長会側がこれを認めたため全逓石城支部長西丸武氏が申入書、県教組石城支部書記長吉村盛雄氏が決議文をそれぞれ朗読して退場終って各単産代表に経過を報告して解散した。一方校長会は再び協議会に移り、午後二時から一小校長室で校長会代表と記者団会員を行い勤評、十割休暇斗争問題につ

いての校長会議の態度を発表したなお申入れ書、決議文は❶十五日の有給休暇を全員に許可せよ❷組合運動を妨害するな❸勤務評定書の記入は直ちに中止せよの三項にわたるもので要約すると次の通り

▼九月十五日組合員全員参加による勤評條件に対する措置要求大会を行う。このため労基法三十九條による年次有給休暇を全員に許可すること。これは違法な争議行為でなく却って妨げた者は三年以下の懲役、十万円以下の罰則にふれる。

▼民主教育確立のためにも組合運動を妨害しないこと。

▼教職員の職務内容の基準が明確にされず、教育條件も不備な状態で　妥当性、信頼性のない現在の勤務評定書の記入は直ちに中止すること。

【写真はスクラム組む代表達】

常磐炭鉱労組など同調 勤評反対

十割休暇斗争を予定している県教組石城支部（組合員二千百名）ではあくまでも勤務評定反対斗争を推進する態度を明らかにし、十二日組合員に対して十三日までに準備を完了し、十四日の最終授業時間には児童生徒に対し「十五日は家でしっかり学習するように」伝えることを指示した。

また先に常炭鉱が登校拒否反対を決めていたが、その加盟労組の常磐炭鉱労組が九日登校拒否を行うことにひっくり返ったため常炭鉱では十二日午前十時から平市労働会館に二十八支部（本県関係）の代表を集め、代表者会議を開いて登校拒否斗争について協議したが、登校拒否の態度を決めるものとみられている。

また好間地区労でも十一日午後五時から古河好間炭鉱で常任委会を開き❶十二日から学校長に対し十割休暇斗争参加を説得する❷十割斗争のためにピケ隊を動員することにした。常磐地区労でも十一日常磐、内郷両市の地教委に対し、勤務評定は組合と話合いで解決するよう申入れた。これで外郭団体では国鉄、全逓、電通、自労、磐炭労、常磐炭鉱労組など大部分が登校拒否に賛成、十五日に迫った日教組の十割休暇斗争の態勢がぐっと盛り上がりを見せている。

ピケ隊二千名を動員

勤評反対で登校拒否校を指定

勤評を理解しようと婦人民主クラブが主催で座談会を開くためあっち、こっちに話をもちかけたところが、

（某校長）＝勤評問題はもう教育界の話でなく、政治斗争になってますので…。

（某中学教諭）＝私には一寸説明できかねますから学年主任の先生にでも聞いて下さい。どうも勤評は…。

（某社会教育主事）＝勤評をめぐる座談会に出席されることもいいでしょうが、勤評のことは今までに語り尽されていますから、両者を刺激するようなことはおやりにならなくても…。

勤評をとりみる

（某教育長）＝母親大会に出席する助成金？とにかくあの会は勤評反対なんだそうですから私としては助成金は出せません。

（某主婦）＝無能力な教師を追放しようにも教組が強くてはそれもなりませんワ。正しく努力

陣痛の苦しみ

☆……柳沢節恵

なされば何も恐れることはないはず。ストまでしての反対はおかしい…。

こんなものだった。みんな詳しいことは知らせたくない、知られたくないということは一致しているようです。教育問題を先生方と話合っていきたいとして来た母親たちに、一体平市の中で、どこのPTAで親と教師が話合ったでしょう。また教員同志が心から話合ったでしょうかそれにPTAは文部大臣のするようの結論を持ち出し得なかったが、十二日平市で開かれた石城郡下小中学校長会議できめられる線にしたがっての統一行動をする基本線はきめられた。この日石城地区労議本分会の西山、生田目、森田、鈴木地区常任委員は校長会に対し十割休暇を認めるよう、勤評にはあくまで反対の態度である旨を申し入れた。

単産代表五千名集り

十五日 勤評粉砕大会開く

石城地区共斗会議では十一日午後一時から平市労働会館で勤務評定反対斗争について協議した結果、十五日午前十時から平工グラウンドに七十単産約五千名が集って、勤評粉砕要求大会を開き、勤務評定反対を決議することになった。

磐城で身体障害者福祉会総会

勤評斗争

磐城市の身体障害者福祉会総会は十四日午後一時から小名浜公民館日本間で開き、事業計画、役員改選など行う。

四倉のPTA会長全員反対

勤評斗争

四倉町内小、中、高校PTA会長は十一日午後四倉小学校に会合し教員の勤務評定に対する反対斗争問題を中心に協議した。児童や生徒を巻込むことは避くべきだというのが会員の意見だった。

磐城会議所 部会長視察

磐城市商工会議所部会長十名は商店会の運営、会議所運営状況視察のため十五日二班に別れて、千葉県船橋市、静岡県清水市に向う。

寸言

▼勤評問題がかまびしくなった。福島県は全国でも強硬派に属し十割休暇を実施するという。負けるが勝ちを知らないのか

天気予報（十二日）

【今晩】北風、曇で時々小雨。
【明日】北のち南風、曇で日中は晴間が出る。
海上　今晩明日ともおだやかだが、朝晩は見通しが悪い。

平市税48％

八月末現在

平市八月三十一日現在の市税は調停一億七千五百四十八万一千円に対し収入八千五百三十四万円で四十八・六％の成績。これは前年同期四十五・八％に比べて二・八％増。

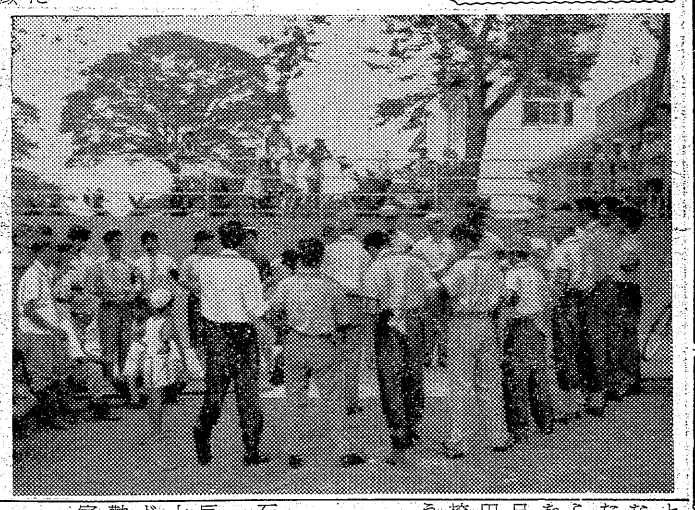

ニューデザイン季節の家具陳列
あるが
平市銀座通り電223
四丁目支店電2295

スタンダード靴

自製紳士靴
今秋の自信作をごらん下さい
靴の吉田屋
平・銀座　TEL・416

味は玉半の弁当のシーズン
ハイキングに
で旅行に
運動会に
で集合に
お寿司折
お料理折
お好み弁当
お一人前一〇〇円から
お値段はご相談に応じてご調製いたします
皆様に愛されたいと
一すじの心で…
お好み食堂 玉半
電 五七五 一四〇七

魅惑の曲線美を柔かく包む
秋冬新色毛糸
（平母店）
ニチボークロセット……1.600円
ニチボートップ染……1.440円
ライオンナイロン毛糸…1.200円
ライオン極細……1.440円
ミリオンダイヤ……1.000円
その他各種各色取揃えて皆様のご相談に応えております
皆様の利益を護る店
衣料の連鎖店
大黒屋
平本店 平母店 金銀店 小名浜店 湯本店 植田店
御返金御取替御自由

十二月まで内郷鉱全面閉鎖

神好総務委員長が全員協議会で発表

内郷、常磐両市合併は恩返し

内郷市全員協議会は十二日午前十時から開いたが、提案が予想される常磐、内郷二市合併の件は内郷市の運命を左右する大問題だと早朝から合併反対の市民約二百名が市役所に押し寄せ、このうち八十名が入場して傍聴席は満員となった。午前中は総務委員長神好一郎議員（常磐炭鉱労務課長）から常磐炭鉱企業合理化案について、「本年十二月までに内郷鉱は全面閉鎖する。常磐炭鉱は内郷村当時から現在の内郷市とともに常磐炭鉱は発展できたので、会社としては恩返しの意味でも内郷鉱廃鉱とともに二市の合併を促進させたい」と発表、午後から各議員の質問に入った。

神好議員説明要旨

九月十四日付で綴本坑を閉鎖、北斜坑、南二斜坑、北一斜坑の採炭を中止、南一斜坑、南二斜坑は湯本五坑に場炭する。また内郷地区従業員千五百六十人中六百八十八名を十五日までに配置転換させ、残員は残務整理に当らせる。このため月産三万㌧の内郷鉱は一万二千㌧に減る。続いて十二月までに住吉本坑も閉鎖し、内郷鉱区は全面的に廃止となる。しかし噴にのぼって見られ、今後の組合運動の健全化と合理化が期待されている。

菊地勇組合長（採掘工申、元湯本公民館運営委員、磐炭労常任委員四期、湯本副支部長一期、本部組織部長二期、同企画部長一期、三十二年五月副組合長に当選、三十二才。

佐藤繁夫副組合長（外運工、内郷支部立野分会書記長二期当選、三十三才。

石橋雄二書記長（採掘工申、元湯本公民館運営委員、同社会教育委員、鹿島支部長二期、全炭鉱保安生産部長一期、本部労働副部長一期、労働部長一期、前企画部長、三十三才。

台風は十月ころまで一、二回

天候は周期的に変る

小名浜測候所では十一日九、十、十一、三カ月間の長期天気予報を次のように発表した。

長期予報

【概況】今後十月ころまでは移動性の気圧配置となりやすく、このため天気は周期的に変り、気温の変動が大きい見込み。九月下旬と十月上旬末および中旬末から下旬にかけて北高型の配置となり、数日ぐずつく日があり、気温もこのころ低目がやや低く、特に月半ばと下旬は低温が出易い▼十月＝前半は平年より高い日が多く、後半は低温が出易いが、特に上旬末と中旬後半から下旬全般にかけて低く、このころ山岳地方では初雪があるかも知れない▼十一月＝平年並だが上旬末ごろには一時低温が現れるだろう。

【降水量】▼九月＝総雨量は会津地方はやや多く、中通りや浜通りは平年並並。今後特に天気のくずれやすい時期は十七日ごろ及び下旬半ばごろの見込み▼十月＝前半は移動性高気圧におおわれ雨も少ないが、上旬末と後半は北高型がでる見込みなの

三役そろって無競争当選

常磐労組役員

常磐炭鉱労組本部役員総改選の立候補届出は十日締切ったが、既報の如くほとんどが無競争当選となった。組合長、副組合長、書記長三役はいずれも新人だが、三役揃っての無競争当選は組合結成以来十余有年はじめてのことである。これは組合の基礎が固まったともある絶好の観光地帯で、同所を五

公営バスの始終点に

旧日東工場あとを観光地にも整備

四倉で計画

四倉町商工水産課（課長片寄恵衛氏）は四倉町の観光施設に同町警洗地内の町有旧日東工場敷地と建物を利用するよう鈴木町長に要望した。それによると同地は四倉町と久之浜町江の網、波立海岸の中間に

市公営バスの始終点とし、現存の旧倉庫を車庫とする、二階事務所は海浜施設事務所兼漁民クラブとし、階上は集会所、図書室、娯楽室、小会議場、階下は会議室とする。現存事務所裏二階建は簡易宿泊所とする。敷地は小公園とし児童の遊び場とし農産物直売場は農業者に改造してもらいたいというもの。

利用債六千万円の負擔決まる

化電線磐常

常磐線電化促進同盟連合会では九日、水戸市農林会館に本県側から平諸橋市長、橋本常磐地区総合開発期成同盟会事務局長と茨城県側から友末知事や水戸、日立、土浦のほか沿線の市町村長ら約七十名が集って、常磐線電化に伴う鉄道利用債三億円の引受けについて協議の結果、懸案通り本県側は六千万円茨城県側が二億四千万円を負担することを最終的に決定した。

又鉄道利用債の引受けについては各市長のほか沿線の市町村長らから、運輸省と話合い、今年度に限り認めることになったもので来年度からは利用債なしで国鉄の財源で工事を進めるよう陳情することになった。なお利用債に要する費用は年利六分七厘で常陽銀行から借入れることになったが上野―水戸間は来年七月までに、水戸―平間は三十五年十月、仙台までは三十六年十月までに完成する予定。

商工

秋の紙展示＝会開く＝タ紙店は秋のモード紙展示会を十二日から二十五日まで開く。注文紙は二割五分引サービス、展示紙のお好み紙に投票された方に抽せんで十名に無料進呈。

＝丸正菓子店＝平市南町菓子問屋「丸正」では15日臨休＝屋「丸正」では同時上映は「思春期の感情」

鉄と鋼の講演会

15日平商工会館

四日草野（午後二時―四時）草野駐在所▼二十五日旧平市飯野（午前九時―午後三時）平署▼二十六日豊間（午前十時―正午）豊間駐在所▼二十六日高久（午後一時―二時）高久駐在所▼二十六日夏井（午後三時―五時）夏井駐在所▼二十七日好間村（午前九時―午後三時）好間警部補派出所

社会教育審議会

磐城市の社会教育審議会は十六日午後一時から小名浜公民館で開く。

▼十六日川前村（午前十時―正午）川前駐在所▼十六日小川町（午後一時―四時）小川駐在所▼十七日平窪（午前十時―正午）平窪駐在所▼十七日赤井（午後一時―三時）赤井駐在所▼十八日三坂（午前十時―正午）三坂駐在所▼十八日沢渡（午前十時―正午）沢渡駐在所▼十九日四倉町（午前九時―午後二時）四倉町警部補派出所▼二十四日神谷（午前九時―十一時）神谷駐在所▼二十平市鉄鋼業協同組合、日本鉄鋼協会東北支部共催の「鉄と鋼の講演会」は十五日午前九時から平商工会館で開く。講師には名古屋大学教授関口春次郎、東北大学金属材料研究所教授貴谷登平、東北大学工学部教授佐藤知雄の各氏。聴講料無料。

空気銃の一斉検査を実施

平署16日から

平署では十六日から二十七日まで管内の各駐在所で空気銃の一斉検査を実施することになった。

市況

魚類

（単位＝円）

（11日午後1時30分正午）

十二日小名浜では底引、巾着船の水揚げがありサンマ漁の始まるのを期待しているかたち。江名、中之作はサンマの水揚げが始まるまで当分水揚げはない見込み（単位＝一㌔）

【小名浜港】底引二十隻　着火船十五隻　小舟十八隻

▼ドンコ　千二百㌔　三五―二〇
▼小アカ　二〇―一三▼メヒカリ　九百㌔　五一二・五〇
▼ノドクロ　八百五十㌔　七五―八〇▼水タコ　六百五十㌔　五〇―一四〇▼トウジン　五百㌔　一五〇―一二〇▼シロメヌケ　八百㌔　一七〇―一五〇▼ヤナギ　八百㌔　一〇〇―四〇〇▼キス　三百㌔　五八―二〇〇▼エビ　二百五十㌔　三〇〇―一五〇▼ソーダカツオ　六百㌔　三五―二〇〇▼ツリサバ　百二十㌔　二五〇―二九〇▼アワビ　百五十㌔　三五〇―二九〇

【江名港】水揚げなし

【中之作港】水揚げなし

野菜

（単位＝円）

連日の増入荷にてキュウリ、ナスは続落。外は大勢変らず

▼ホウレン草　一五―七（束）
▼菜類　五〇―二〇（貫）
▼キュウリ　三五―五（㌔）
▼ナス　二〇―五（㌔）
▼ララ　一〇―二（束）
▼インジン　一五〇―一三〇（貫）
▼ゴボウ　一一〇―三〇（㌔）
▼エダマメ　五五―四〇（㌔）
▼大根　九〇―二〇（㌔）
▼夏ネギ　一一〇―六五（㌔）
▼タマネギ　六〇―三〇（㌔）
▼キャベツ　一二〇―五〇（㌔）
▼サツマイモ　八〇―三〇（㌔）
▼ジャガイモ　四五―二五（㌔）
▼キリイモ　一三〇―一〇〇（㌔）
▼サトイモ　一三〇―六〇（㌔）
▼レンコン三五〇―二五〇（㌔）
▼ネショウガ一〇〇―五〇（㌔）
▼ハショウガ　一三―五（束）
▼モヤシ　八〇（貫）
▼タマゴ　一三・五〇―八・五〇（コ）

果物

（単位＝円）

▼ナシ　一八〇―五〇（貫）
二〇〇―一〇〇（㌔）
▼ブドウ　一七〇―七〇（〃）
▼リンゴ　一七〇―七〇（〃）
▼イチジク三〇〇―二五〇（〃）

（小名浜市場調べ）

祝　飯野八幡宮例大祭
9月14・15日
お祝いの贈りもの
御守刀 弓矢セット
手函 太鼓
その他実用玩具　歩行補助器
乳母車式三輪車など
豊富に取揃えました　どうぞ　お早目にお求め下さい
平駅前　オモチャの
いづみや
電 348

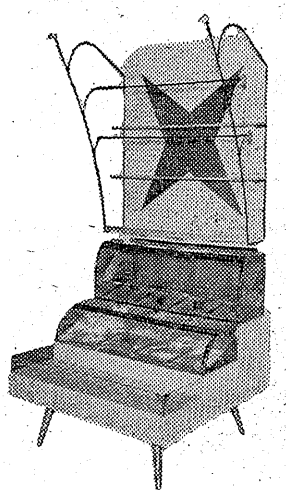

金枠ステンレス製菓子・砂糖・佃煮、食品用
従来のステンレス製金枠ケースの欠陥を克服して新しく生れたライオン印優秀ケース
最も数多い経験と新しく次から次と続々立案される最新式設備を持つメーカー
ライオン印東洋ケース
募集
男女店員数名
工中卒以上の方
東北発売元
吉村ガラス
平市松ケ岡公園下　電689
工場　内郷市新町

新しいDPは富士
DPはタナカ
ノサワの自転車
自転車 リヤカー モーターバイク
各種御用の節は是非当店へ
門馬自転車店
平市六丁目　電（呼）561

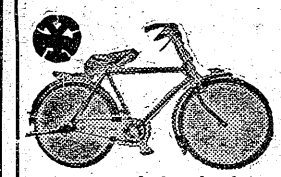

公休お知らせ
毎月第二日曜日（今月は14日）を公休日と致しました。つきましては消費者各位の御協力をお願いします
平薪炭同業組合

秋です今こそ強健な体力を
暑さで消耗した体力をもり返し更に強健にするためには栄養食を多くとると共にバター、マーガリン類を毎日少しずつ召上ることが大切です。
○特価森永バター　½ポ一一〇円
○クローバーバター　½ポ一二〇円
○リス印マーガリン　百㌘一六円
土曜特売　豚中肉　百㌘三四円
小名浜　平市
蔦越

壮者しのぐ81才の福尾さん

育英資金二年続ける

老人会々長や英語の無料教授も

敬老年金、敬老会などとしよりをいたわる行事は年々高まっているが、これはまた八十一才の老人が逆に小中高校生に三年間も育英資金を支給したり、英語の無料教授をするなど壮者をしのぐ元気な老人の話が、十五日のとしよりの日を前に磐城市内の話題となっている。

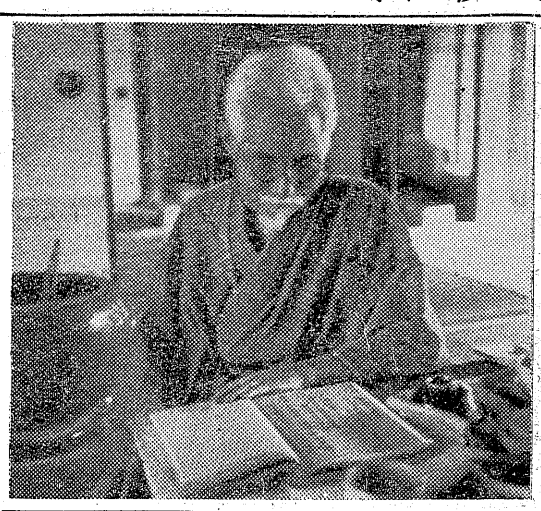

【写真は読書にふける福尾さん】

磐城市泉老人会会長福尾昇さんは明治四十年東京で育英社を創立、学生を育英事業に捧げたが、大正十二年の関東大震災で磐城市に移住した。二十七年泉地区の老人に呼びかけ泉老人会（二百三十七人）を結成、一昨年の同会総会で会費から地元小中高校生に育英資金を贈ることを決め、同年は泉小九泉中五、昨年は小名浜高五に奨学資金（小中学生二百円、高校生三百円）を贈った。ことしは渡辺小渡辺中、小名浜水産高生に贈る予定。この三年間会費の不足した育英資金には自分が負担して来た。

また昨年十一月から自宅を開放うもの。

泉中学生十九人に英語の無料教授を行うほか、老人会も磐城市全地区に拡げようと意気込んでいる。

自転車ドロ　平署では十一日午後五時ごろ四倉町柳生字小橋生れ住居不定無職木田嘉一（三）を盗みの疑いで捕えた。

木田は去る八月三十日午後十一時ごろ四倉町八茎字沼巣松永栄子さんから同人所有の中古自転車一台（時価四千円相当）を盗んだとい

背広ドロ　平署では十一日夜、宮城県本吉郡志津町生れ住居不定無職山本文雄（三）もを盗みの疑いで捕えた。山本は去る八日午前九時ごろ四倉町大字中島字中島草野一さん方から、同人の背広など四点（時価二万九千三百円相当）を盗んだもの。

バイク盗み捕る　磐城署では十二日朝、勿来市窪田町字直作生れ住所不定無職恐喝前科一犯佐藤昭二と森隆満（三）を盗みの疑いで捕えた。九月八日午前四時ごろ平市白銀町履

生徒間で短刀の交換はやる
酔って理由なく刺す

十六の少年がゆきずりの生徒を

去る三日夜十時三十分ごろ湯本一中男子三年生（一四）が夜学の帰途、天王崎地内に差しかゝった時、前方から来た少年に突然ナイフで右肩を刺され二週間の重傷を負った。常磐署で犯人捜査の結果、十日夜市内呉服町、疫師見習の少年（一六）を容疑者として検挙取調べたところ犯行を自供した。この十六の少年は同夜平で焼ちゅう二合、清酒一合をのみ酔払いの帰途、中学生に出逢い、何の原因もなくもっていた短刀で突然つき刺したもの。なお同人は本湯湯本一中校を卒業したものだが、生徒間で短刀などを交換しあっていることも分り、同署では学校当局に銃砲刀剣類所持取締令に違反するので、厳重注意するよう警告を発した。なお事件は書類送検される。

菜切庖丁で切る　内郷署は十二日、同市白水町入山運搬夫沼井清幸（三）を傷害の疑いで捕えた。九日午後九時四十分ごろ同市白水町柳沼地内道路で、通行中の平市自動車運転手林鬼滅さん（三）にいんねんをつけ、持っていた菜切庖丁で林さんの着巾を切り二週間のケガを負わせた。

マッサージ師会も無料奉仕行う

としよりの日にさきに常磐市のあんまさん四名が、玉の湯温泉保養所で十八日から二十日まで三日間の無料奉仕を申し出て来たが、

風間所長、酔って怒鳴り込む
〝生徒を犠牲にするな〟

風間所長談＝それは事実だ。十一日は校長会と教委の懇談会があっての帰り、石城支部尊発者の後任問題で会田支部長に会うため石島公民館にいったが、なか

なか出て来ないので玄関にいた教員に子供を犠牲にするなといった。しかし無態をついたり泥酔はしなかった。

地区に委員会　県教組石城地区拡大執行委員会議は十一日午後六時から平市石島公民館ホールに都内九十校の代表が集って開かれ、十五日の十割休暇斗争を満場一致で可決した。

なおこの席上、午後十時三十分ごろ県教委石城出張所風間所長が酔って〆供達を犠牲にするなゝと大声を上げて怒鳴り込んできたが玄関前から追い返し、拡大執行委員会では風間所長のとった行動に対し近く抗議をすると遠藤県教組書記次長が発表した。

石城行執拡大教組

飯野八幡宮例祭で少年剣道大会　飯野八幡宮例祭十四日午後一時から同境内で平市内少年剣士の奉納剣道大会が行われるので、多数の参加を望んでいる。

ナシ立毛品評会行う　平市では初の特産ナシ立毛品評会を十五、十六日にわたって行う。十五日は平窪公民館、十六日は赤井農協で行い、出荷二十六点の最高十郎、二十世紀、早生赤ナシを審査する。

17日平市内一部停電　東北電力平営業所では十七日、谷川瀬東亜窯業所のペンキ塗装と引き出し口の修理、市内電柱のたて変えのため電力確保を除く旧平市内、豊間、草野、神谷、平窪の一部を午前八時から午後四時まで一時停電する。

托鉢　平仏教同志会では十三日、としよりの日を前に平市内を托鉢する。

県知裁定に一任と決まる

農業共進会開催

【既報】第六回県農業共進会の開催を決める開催希望市の平市と会津若松市の話合いは十一日県庁で行われたが、双方とも譲らぬため県知事裁定に一任する振出しに戻った。なお平市からは諸橋平市長荒井農務課長が出県、引続き折衝に当っており、今秋開催の順番に当っている会津若松市と、これを強引に奪取しようとする平市のセリ合いはますます複雑化して来た。

鮫川にコイ五万尾放流　勿来市鮫川漁協組合では十日、コイ五万尾を鮫川に放流アユとともにコイ釣りの名所とすることになった。

養老園のとしよりの日行事　平養老園では十五日のとしよりの日に前後して次の行事を行う。

▽十五日　老人の作品展示会▽十六日　防火訓練▽十七日　飯野老人クラブ員の健康診断後、養老園の老人と合同祝賀会▽十九日　感想文発表、老人処遇の方法を討論▽養老園の老人健康診断▽二十一日　仏敬者の追悼式。

敬老会　常磐市鹿島婦人会は十四日午前十時から敬老会を催す。

青森県人会　平地方在住者で組織する青森県人会は、十四日午後一時から内郷市金谷保養所で開催することになった。

会費二百円、当日持参。会員外の青森県出身でも参加歓迎、申込みは平市田町いわき民報社内野沢武蔵宛。

四倉の土木工事入札決まる　四倉町の土木工事は十一日入札でつぎの通り工事者が決った。

▽防火水槽（四〇立方㍍）三六万円長谷川組▽舘玉山川堤防工事（四〇㍍）三九万円鈴木襄治▽戸の内道路復旧工事一号一九万円二号一二万円堀江工業会社

旅館前に捨てる　あった内郷市内町五四磐崎公民館主事園井一美さんのバイク一台（六万円相当）を乗り逃げて発知、遊興費に使っていた。

東北重量挙選手権大会12名

本県選手決まる

二十一日から弘前市で開かれる第三回東北重量挙選手権大会に出場する本県選挙（一般六名、高校六名）が決った。このうち石城地方は一般三名、高校会員という顔ぶれで、二年連続優勝を目指している。

【一般】▽バンタム級＝佐藤勝利（常磐炭鉱）▽フェザー級＝金成和夫（同）▽ライトヘビー級＝渡辺昌幸（名城大）

【高校】▽監督＝飯高延由（平工）▽フライ級＝根本進（同）▽バンタム級＝鈴木光男（同）▽フェザー級＝大高利允（磐高）▽ライト級＝佐藤勝好（平工）▽ミドル級＝早川伝（同）▽ライトヘビー級＝渡辺泰行（磐高）

勿来高校生定時五名が少女暴行

勿来署は十二日午前六時勿来高校定時制二年生五名を婦女暴行の疑いで緊急逮捕した。この五名は同市岡田町、窪田町から通学する十九才から十七才までの生徒で、九月九日午後八時半ごろ勿来高校前を通行中の同市窪田町少女（二）を学校裏の暗がりに連れ込み、かわるがわる暴行したもの。

加藤校長談＝ただ驚くばかりで、なんとも申訳ありません。早速調べて厳重な処分をします。

〝教員生活がいやになった〟
若い教員が、平職安に就職依頼

◎…美貌を聞いた保員も教育に熱心なその教員が「外部団体と手を結び、東京で行った道徳教育講習会でビケを張ったり、表面だけの教師となることは苦痛だ」と訴えるのを聞いて深く同情していた。

ハッピを配布　勿来市は十二日、六十四万で作ったハッピ九百枚を各消防分団に配布した。

風間所長、酔って怒鳴り込む
〝生徒を犠牲にするな〟

風間所長談＝それは事実だ。十一日は校長会と教委の懇談会があっての帰り、石城支部尊発者の後任問題で会田支部長に会うため石島公民館にいったが、なか

なか出て来ないので玄関にいた教員に子供を犠牲にするなといった。しかし無態をついたり泥酔はしなかった。

CINEMA-SCOPE　シネマスコープ総天然色　話題の名作いよいよ公開……

夢も愛も青春の傷こんを残して消えゆく南仏リビエラの海

BONJOUR TRISTESSE　悲しみよこんにちは

コロムビア映画
1958年度作品
デボラ・カー
ジーン・セバーグ
主演
天才少女
フランソワーズ・サガン原作

前売券発売中

当日　大学 130　大学 100
前売　大人 100　学生 70

モンパルナス堂口
マルト書店
市川読書地図
平天座
目通り
丁米木和か
四30並平ひ
呉服カ店
運動店
沢マ川書店
金ヤ石村
路目目通前
小槌丁丁座
才一二銀駅

23日から ひかり座

浜通り随一の花嫁学校
磐城高等和洋裁学院
十月生生徒募集和洋裁科　各三十名
生徒作品展示会
九月十四　十五日八幡宮例祭日
橋を渡ってすぐですから是非お立寄りを

魚河岸よりネタ毎日入荷　酒喜庵寿司部　電一七二二〇二

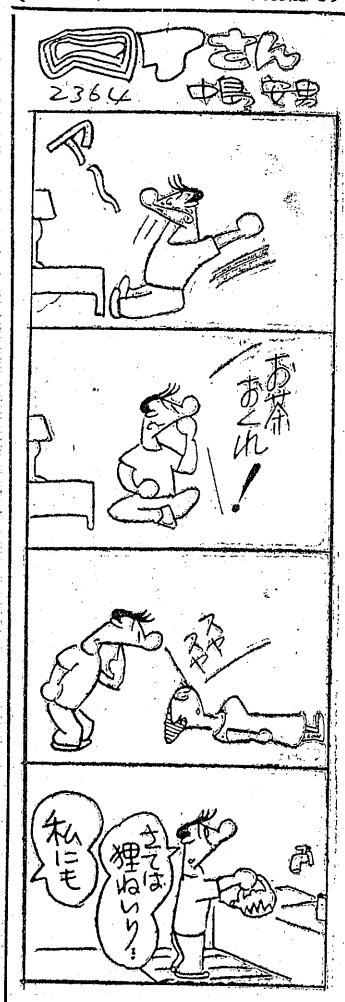

ヨシ

母儀永々病気中の処薬石効なく八十四才の高令をもって九月十二日午前一時三十分死去致しました　悠に生前の御厚誼を深謝し謹んで哀悼諸彦に御通知申上げます　追って告別式は十七日午後一時自宅にて仏式にて相営みます

昭和三十三年
九月十二日

勿来市植田町本町三六
喪主　小川信夫
親戚代表　北郷広三
同　泉喜庵
友人代表　鰐淵治郎作
親戚　文一

流行し始めた〝パック〟

家庭で出来る栄養化粧

婦人

栄養化粧による若返り法がパック化粧として最近流行し、おしろいや紅をつけるのが化粧ではないという時代になりました。パックというのはその中に含まれている有効成分を容易にヒフに浸み込ませ血行やリンパ液の循環を盛んにすることで、これにより自然にヒフの機能が促され、老廃物やアカが除かれるといわれます。家庭で出来るパック化粧について調べてみました。

栄養パック

❶卵白パック＝これは卵の白味にレモン汁を少し加えて塗る方法でこれにうどん粉、オートミルなどを加えて厚めに塗ると卵白の蛋白質で乾燥しますからヒフは緊張し小ジワのばしに向きます。これとよくたものにプラスマパックというのがあります。これは血液蛋白質を利用し、その中に含まれている多くのホルモンを浸透させて効果をあげるものです。

❷卵黄パック＝これは卵の黄味だけにアルモンド油を少し加え、二十分ほどしたら洗い落します。卵の中のレシチン、コレステリンなどが肌の栄養になり、とくに荒れ肌の人に向きます。

❸果汁パック＝キュウリ、レモン、トマト、リンゴなどの果物の汁に水を加え、うどん粉とねり合せてパックします。これも整肌作用があり、白い肌にするのにも効果があります。

❹蜂蜜パック＝蜂蜜とうどん粉と水少量を混ぜてベタベタするようにして塗ります。蜜の糖分、蛋白質や酸酸、こう素、ビタミンCによってヒフをなめらかにする上、肌をひきしめ、漂白にもなるのでよくにも行くまい。美化運動をいくら実施してもこのゴミ箱があっては何にもならない。商店の人々も空地がなくて捨て場所に困っているのかも知れないが、衆人の眼のとどかないところに設けて欲しいと思う。（平市 M生）

❺漂白パック＝ヒフを漂白するには酸素の出来たてのものを応用するのが一番良く、倍位いに水にうすめたオキシドールをうどん粉でこね合せてぬります。しかし毛につくと赤くなるから注意が必要です。さらにパックを塗った上から赤外線照射をしますと効果が昇って酸素の発生を良くし、パック前に石けんで顔を洗うと一そう効果をあげます。

（大平化粧品店調べ）

年輩の人に向きます。

秋のモード ③ デザイン 鯨岡 久

白のトロピカルと黒と銀のラメを使いました。招待の席にも着られるようにスカートは光沢のあるものを選びました。後に円いセーラーカラー ツーピース 外出着 トロピカル一・三ヤールのような変化カラーをつけ前あげ巻下りの東洋調なスタイルを、トロピカルの上着のシルエットにも、スカートは切替えから大きなボックスを前後とも六本つけ、エレガントでしかも朝鮮服の哀愁をシルエットにのこしました。

（モデル 山崎清子）

読者の声

駅前通りのきたないゴミ箱を整えよ

平駅前の大通り、三十メートル道路は実に平市の偉観だが、その歩道にはずらりとゴミ箱が並べてある。なかには入れ切れなくて中味がはみ出し、はえがぶんぶんしているものや、外ぶたのないものなどがあり、街行く人はマユをひそめる人が少くない。それも平市の表玄関であるこの大通りは両側に商店が並びたち、観光客の眼につかないワケにも行くまい。美化運動をいくら実施してもこのゴミ箱があっては何にもならない。商店の人々も空地がなくて捨て場所に困っているのかも知れないが、衆人の眼のとどかないところに設けて欲しいと思う。（平市 M生）

巨人、国鉄選手 あす来平 直ちに湯本へ

雨で延期となっていたセ・リーグ巨人対国鉄新人ダブルヘッター戦は十四日正午から磐城市浅貝球場で行うが、同日は午前七時開場し両軍の練習ぶりを公開する。これより先両軍四十余名の一行は十三日午後四時半駅着列車で乗り込み駅頭で花輪贈呈など行われてから十台の自動車に分乗し湯本温泉入りをし山形屋、小井戸旅館に分宿する。入場料は当日売り大人百五十円、高校生百円、小中学生五十円、前売りは大人百二十円。

【訂正】九月十日付出、平市の出生中、国井一美とあるは「達夫」のあやまりでした。おわびして訂正します。

民報映画案内

◇平市　十六日まで
★世界館（七・一一）一本足の魔人（八・二七）母
★東映劇場（六・四六）満月かぐら太鼓（八・一〇）紅顔無双流
★平館（六・二〇）船方さんよ海女の岩礁（九・〇〇）悪魔と天使の季節
★民劇（七・〇〇）風流温泉日記（八・四〇）ロマンス祭
★平新東宝（七・一〇）女競輪王（八・四五）姑娘と五人の突撃兵
★ひかり座（六・一〇）〇番号の家（七・五五）スパイ（十五日まで）
★聚楽館（六・三〇）激戦ダンケルク（八・五〇）西部の旅がらす（十五日まで）
◇常磐市湯本
★湯本座　夜六時三〇分　結婚のすべて　旅姿鼠小僧　駅前旅館（十六日まで）
★三函座　夜六時三〇分　嵐の講道館　なさぬ仲　只今参上　俺達は狂っていない（十六日まで）
★常磐座　夜六時三〇分　続一丁目一番地　血汐笛　退屈男（十六日まで）
★中劇　夜六時三〇分　勝利者　新日本珍道中　女競島珍騒動（十六日まで）
◇磐城市小名浜　十六日まで
★国際　広場の天使　あちゃんは犯人でない　東映　嵐を呼ぶ猛獣　旗本退屈男　青空持参
◇常磐市湯本
★湯本座　夜六時三〇分　旅姿鼠小僧　駅前旅館（十六日まで）
★三函座　夜六時三〇分　なさぬ仲　只今参上　俺達は狂っていない（十六日まで）
★常磐座　夜六時三〇分　続一丁目一番地　血汐笛　退屈男（十六日まで）
★中劇　夜六時三〇分　勝利者　新日本珍道中　女競島珍騒動（十六日まで）
◇磐城市小名浜　十六日まで
★国際　広場の天使　あちゃんは犯人でない　東映　嵐を呼ぶ猛獣　旗本退屈男　青空持参
◇常磐市湯本
★湯本座　夜六時三〇分　結婚のすべて　旅姿鼠小僧　駅前旅館（十六日まで）
★三函座　夜六時三〇分　嵐の講道館　なさぬ仲　只今参上　俺達は狂っていない（十六日まで）
★常磐座　夜六時三〇分　続一丁目一番地　血汐笛　退屈男（十六日まで）
★中劇　夜六時三〇分　勝利者　新日本珍道中　女競島珍騒動（十六日まで）
◇磐城市小名浜　十六日まで
★国際　広場の天使　あちゃんは犯人でない　東映　嵐を呼ぶ猛獣　旗本退屈男　青空持参
◇常磐市湯本
★湯本座　夜六時三〇分　結婚のすべて　旅姿鼠小僧　駅前旅館（十六日まで）
★三函座　夜六時三〇分　嵐の講道館　なさぬ仲　只今参上　俺達は狂っていない（十六日まで）
★常磐座　夜六時三〇分　続一丁目一番地　血汐笛　退屈男（十六日まで）
★中劇　夜六時三〇分　勝利者　新日本珍道中　女競島珍騒動（十六日まで）
◇磐城市小名浜　十六日まで
★国際　広場の天使　あちゃんは犯人でない　東映　嵐を呼ぶ猛獣　旗本退屈男　青空持参

慶弔録

◇平市◇　九月十一日届出
【出生】▼佐藤芳明（好間村北好間　昭平長男）
◇常磐市◇
【出生】▼大島学（宝海二八　一男長男）▼森久（天王崎二　三郎長男）
【結婚】▼森三郎（天王崎二　善四郎三男）と二條敬子（平市鰭田町小山下二五　孫十郎長女）▼橋隈保夫（一関市舞川町　丑之助長男）と若木ヒロノ（下湯員九〇広志二女）
◇磐城市◇
【出生】▼遠藤久美子（吹松一八六　初夫長男）
【結婚】▼伊藤誠（山形県上山市狸森一一五　清長男）と吉田憲美子（滝尻字南坪二九　弟四女）
◇勿来市◇
【死亡】▼阿部キウ（七）＝錦町字幾内▼小川ヨシ（六四）＝植田町本町▼馬上清美（六）＝田人村字旅人。

ラジオ　12日

◇NHK　第一　1040KC
7・30　花の星座　藤島たけ夫　牧野ヨシオ　有明ゆり　北浩二　林伊佐緒　ほか
8・15　放送劇「碑」（中山義秀作）北村和夫ほか
9・15　即興劇場　藤原義江
40　社会時評　杉村武ほか

◇NHK　第二　1540KC
7・00　教育相談室「作品展をみて」
30　小説「若き日の狂詩曲」❺▼ヘボン夫妻の開いた窓
8・05　教養特集　20世紀の音楽❷「メシアンのピアノ作品から」
9・00　義太夫「傾城反魂香」（将監閑居の段）竹本住太夫　（語）大西重孝

ラジオ福島　800KC
7・15　中合アワー
30　エンゼルタイム　ピリーパック　第54回　ケニー藤田他
8・00　素人歌合戦　稲川
50　竜角散スィートメロディー
9・00　浪曲歌合戦　今泉良夫
30　歌の星座　宝田　君和田　織井ほか

テレビ　NHK

7・15　劇「バス通り裏」
30　歌　藤島　中原　及田　林北沢　有明　牧野　三木
8・15　TV映画　ハイウエイパトロール「警官の妻」　R・トアほか
45　テレビ劇場「嫁」　沢村奨恵子　木崎豊　久野みゆき他
9・30　日本の顔　芸能▼仕舞　宝生九郎　田仲幾之助　金井寧　波吉信和▼舞（解説）　三宅

今夜のナイトショウ

☆東映劇場（一〇・一〇）赤城の子守唄（十三日まで）

食欲が少しは出て来たかしら
残暑がひどいと言うものの、朝夕は秋の気配を感じます。一汁一菜の御食事もたのしさが増して参ります。
カニソーセージ　一本　三〇円
ちくわ　二本　一五円
山形産ブドー　四〇〇㌘　二八円
【土曜栄養サービス】サラダ　四〇〇㌘　三六円
サカイ食品店
平市一丁目　電1-336

晩酌の酒場　開店
気軽に一杯…安さで二杯
二級酒（おつまみ付）六十円より
よしのや
湯本温泉桜木町小路　電四四五番

広告で街に明るさ　人に微笑み
アドバルーンは照都広告
平市四丁目（本局裏）電九一四

認可公
平宅地建物取引所
平市字堀小路踏切際色川材木店内電二六一

成程　良妻賢婦は君なるや
買物上手な奥さんが　同じ品でも足まめに　セカセカ歩きの品調べ　三円安く買ったので　余ったお金は将来に　貯金通帳新しく　ドンドンふやしてマネービル
秋晴れだ!!　運動会
◎営業は　毎日六時まで
十五日は休業
マルマン美容室　平市土橋通　電話四八九
皆様の美容室新設!お待たせしました　明るい「美容室」がようやく出来上りました。従来の写真スタジオと共に皆様の美容室として御愛顧に御利用下さい　勿来市植田町本町六四（前田医院裏）
九月十三日開店　清光園　スタジオ　美容室

▽森永キャラメル　一七円
▽明治キャラメル　〃　一七円
▽フルヤキャラメル　〃　一七円
▽森永板チョコレート　〃　一七円
▽明治板チョコレート　〃　一七円
▽森永ソフトチョコレート　〃　一七円
☆常磐線一番安い店
小売と卸の菓子・現金問屋　丸正
平市南町（木村外科医院隣）

急募　▼運動可能な方▼委細面談高給優遇　磐城市鹿島座前　バーリボン　電一一四五
電話　▼磐城局内▼至急高価買入れする▼売希望者はいわき民報小名浜支社まで（電五八六）連絡乞う
急募　▼女店員▼通住共可▼委細面談優遇（近日改築開店）　磐城市元分　電一〇四五　スタンド・バー白梅
店員　▽男子店員▽高校卒運動一名、中卒住込一名▽委細面談　平市材木町　電七〇九　武田薬局
女子　裁縫見習（男子物）数名求む　平市南町七一　高野洋服店
看護婦急募　但し住込み　高久医院　平市田町　電五一三
見習二名募集
一、男子十七、八才
一、身体丈夫で真面目な方
右採用いたします。希望の方は履歴書持参の上、お出で下さい
じゃんがら本舗　みよし

秋!!
いよいよお酒のうまくなる時です
秋の夜長を愉快におすごし下さい
▽大和川　二級酒　一升　四九〇円
▽〃　四合ビン　二〇四円
▽キリンレモン　一本　三五円
大喜多や
平市聚楽館前通　電1722