夕刊 いわき民報 発行所 平市田町63 いわき民報社 社長 野沢武蔵 編集部 電381 広告専用電12222

いわき民報 昭和25年2月23日第2種郵便物認可 昭和21年6月1日第三種郵便物認可 夕刊（除日曜）

県石城事務所で新発足

財務事務所 六課制に切替え

県の機構改革に伴い、在来の石城のまゝ存置する。業務面で増えたのは次の通りだが、特に総務課では外国人の登録、自衛隊、宗教法人を取扱うようになり、経済課では中小商工業に関する団体の指導育成を図ることになった。

▼総務課 ❶行政書士❷外国人登録❸自衛隊❹宗教法人❺市町村の起債など。

▼民生課 現在の石城福祉事務所から民生に関する業務を切離し、授産事業、公益質屋の指導などを加える。福祉事務所は県事務所長が、民生課は次長がそれぞれ兼務する。

▼経済課 ❶中小企業協同組合中小商工業に関する団体の指導育成❷中小商工業の経営指導と相談❸観光統計❹貸金業の届出❺旅行斡旋業者の指導監督❻農地の事情調査❼海外移民❽農事調停など、中小商工業やこれまで平農地事務所が取扱っていた農地方に基く行政事務を取扱う。

▼農業改良課 自作農維持資金の調査や品評会などの業務を行う。

▼蚕糸課 従来通り蚕桑の改良指導や蚕業中堅青年の指導を行う。

臨時30名を本職員に

平市総務委員会 退職金條例認める

平市九月定例市議会の付託議案を審議した総務委員会は二十七日午後一時から開き、今議案中、一部要望のあった臨時職員の本職員採用に対する定数化増、平市職員退職金條例の五十才停年制などにつき協議した結果、総務委員会としては定数化を三十名、退職金條例は職員に対する優遇措置であると解釈して「当分の間」の四字は削除される文句であるとして削除するほかは原案のまゝ承認する態度を決めた。

臨時職員の定数化増は、当初市当局が自治庁指示通り二割定数化を予定していたのに対し、約二・四割に増枠しようと話合いを変え、二十五名から三十名に増員する線を出した。また退職金條例については「五十才」の字句は、五十才で首にされるという危ぐを市職組側が持っているが、これはむしろ市職員を優遇する條例であるから修正するに及ばないという結論に至り、結局「当分の間」という字句だけは近く首切りが勧奨されるというような心理的作用がある理由から、この四字を削除することにした。これで市臨時職員百二十六名中三十名が本職員に格上げされ、退職金はこれまでの倍額を支給されることになる模様。

磐城の市会 磐城市の九月定例市議会は二十九日午前九時から開き、議会日程を四日間と決めたのち十九議案を一括上提したのち請願五件、陳情十八件の説明があったのちそれぞれ各委員会に付託した。なお三十日、十月一日由から、この四字を削除することにした。これで市臨時職員百二十六名中三十名が本職員に格上げされ、退職金はこれまでの倍額を支給されることになる模様。

磐城の市会 磐城市の九月定例市議会は二十九日午前九時から開き、議会日程を四日間と決めたのち十九議案を一括上提したのち請願五件、陳情十八件の説明があったのちそれぞれ各委員会に付託した。なお三十日、十月一日は委員会を開き、二日に最終本会議を開く。

特急〝はつかり〟十日から運行

常磐線 上下とも四日まで復旧か

台風22号被害で二十六日以降不通となっていた常磐線は十月四日から完全復旧の見込みで、このため十月一日から新設の特急〝はつかり〟も十日から運行に変更されたが、このほど開かれた財務事務所長会議でその構想が明らかにされた。それによると現在県で取扱っている一部の事務を県事務所に移し、県に行かなくとも県事務所で手続が済むように改革し、これまでの総務、税務の二課制だったものを、さらに民生課、経済課、農業改良課、蚕糸課を加えた六課制とし、県出先機関の相互の連絡を密にするため、石城地方連絡室を県事務所に置いて所長が兼務する。また管轄は五市を除く七ヵ町村に限られていたが、起債などは五市までの権限を持たせられている。石城財務事務所内にある平林務庁舎は平治出張所らと合併し、平林業事務所として出発するほか、平農地事務所、保健所、土木事務所、石城地方家畜衛生保健所、水産事務所、病害虫防除所、県営相談所、園芸原種農場、平労政事務所などはそのまゝ存置する。業務面で増えたのは次の通りだが、特に総務課では外国人の登録、自衛隊、宗教法人を取扱うようになり、経済課では中小商工業に関する団体の指導育成を図ることになった。

▼総務課 ❶行政書士❷外国人登録❸自衛隊❹宗教法人❺市町村の起債など。

▼民生課 現在の石城福祉事務所から民生に関する業務を切離し、授産事業、公益質屋の指導などを加える。福祉事務所は県事務所長が、民生課は次長がそれぞれ兼務する。

▼経済課 ❶中小企業協同組合中小商工業に関する団体の指導育成❷中小商工業の経営指導と相談❸観光統計❹貸金業の届出❺旅行斡旋業者の指導監督❻農地の事情調査❼海外移民❽農事調停など、中小商工業やこれまで平農地事務所が取扱っていた農地方に基く行政事務を取扱う。

▼農業改良課 自作農維持資金の調査や品評会などの業務を行う。

▼蚕糸課 従来通り蚕桑の改良指導や蚕業中堅青年の指導を行う。

十月着工に本決り

勿来火力発電二期工事

勿来市佐糠第磐共同火力発電所の漓に買収の妥結の予定。第二期工事は十月初旬着工に本決りとなり、建設用地一万五千百二十五平方尺（五千坪）の買収について市当局と交渉しているが、円なお買収価格は水田一反歩当り四十万円、畑一反歩当り四十五万円の線が出されている。

平窪チームと熱戦展開

女子バレー トロフィは赤井に

寄贈 本社

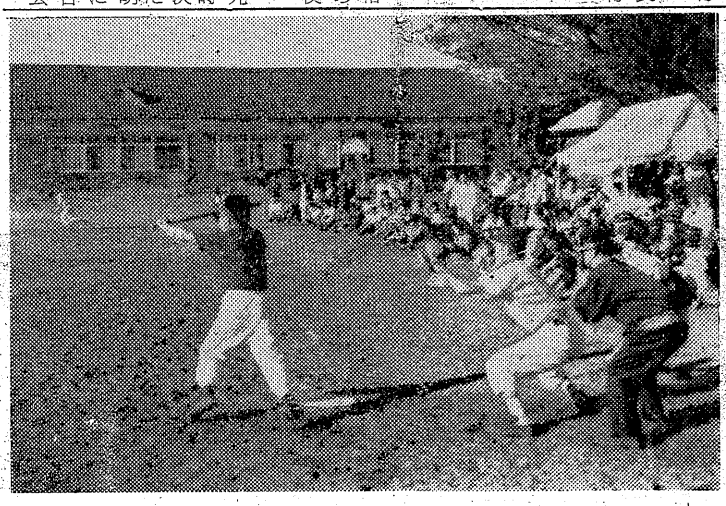

平市八地区青年団連絡協議会主催、本社寄贈のトロフィを獲得、盛大いわき民報後援の第一回野球大会は二十八日午前八時半から高久小で行われ、決勝に残った豊間、平窪との対戦は高久小で前日没直前まで熱戦を続き開かれ、日没直前まで熱戦を続き開かれ、豊間が八回裏で二点をくり拡げ、豊間が八回裏で二点を入れて逆転勝、結局三対一で豊間が優勝し、本社寄贈の優勝旗を獲得した。また同時に行われた女子バレーでは赤井チームが優勝し、本社寄贈のトロフィを獲得した。この日は午前中から台風一過の好天候に憑まれ、日曜とあって二会場とも約五百人の観衆でにぎわい準決勝では平窪対草野は延長八回にまでもち込む熱戦だった。野球バレーの戦績次の通り。

◇野球◇

▼一回戦（高久小）

夏井5―0高久

豊間3―1赤井

【準決勝】

夏井 0000300 3

豊間 1300000×4

▼一回戦（藤間中）

草野4―0神谷

平窪2―1飯野

【準決勝】

神谷 0062000 8

平窪 0070010 9

【決勝】（高久小）

平窪 1000000 1

豊間 0000002 2

◇バレー◇

▼一回戦

赤井2（21―19、16）0豊間

夏井2（21―16、16―21、21―10）1高久

草野2（21―11、21―14）0神谷

平窪不戦勝―飯野（棄権）

【準決勝】

赤井2（23―21、21―17）0赤井

草野2（21―13、21―11）0平窪

【決勝】

赤井2（21―12、13―12）0草野

上 豊間と平窪で決戦を演じている場面
下 本社寄贈のトロフィを獲得した赤井女子チーム

内郷市会 二日目

内郷市の九月定例市議会二日目の二十九日は午前九時から開き、継続審査となっていた内郷高等学校誘致拡張、既成道路維持、小島町地内消火施設拡充に関する件の三請願について各委員長から審議報告があったのち質疑、討論、さらに継続審査を続けることを決めた。また六百三十五万九千三百三十三円の一般会計追加更正予算、任期満了にともなう新教育委員の任命について同意を求める件など十六議案を一括上程した。続いて御台場町地内に簡易公衆浴場を設置する請願など請願三件と東部ガスKKから内郷市にガス供給設備を新設、一般家庭にガスを供給したいなど陳情四件を受理、それぞれ各委員会に付託、審議を行うことを決めた。なお三十日と十月一日は委員会を開き、十月二日に最終本会議を開く。

平商工会議所 議員総会六日

平商工会議所の通常議員総会は十月六日午後二時から同所会議室で開き、三十二年度事業報告、商工会館建設資金問題、議員視察旅行などを協議するが、当日は常磐地区総合開発と市町村合併問題をとりあげ、平市の財界人として市町村合併に対する態度を決め、各関係方面に合併促進の要望を行う。平商工会議所としては平市当局と同じく近隣町村の合併を当面の問題とし、その促進方を要望することになる模様。

寸言

▼財務事務所が県石城事務所として発足する。県の機構改革で権限が高まり、五市の起債申請も受理するという。いちいち出福せず市町村は大たすかり。

▼時津山の小結昇格は確定的である。12勝3敗の成績を納められるとは本人も余期しなかったそうだが、不屈の斗魂と練習のたまものだった。

天気予報

（廿九日）

【今晩】南のち北西の風、晴のち曇。

【明日】北西の風、晴。

海上 今明日とも多少風波がある。

そう菜調製の折詰解禁す！
大事をとって八月と九月は惣菜折詰の御注文をご辞退して参りましたがもう大丈夫ですので調理士栄養士六名その他係一同御注文をお待ちして居ります
○折詰 一コ 一〇〇円より
○すし折詰 一コ 一〇〇円より
○折詰弁当価格御相談に応じます
火曜特売胡瓜味ン漬 百匁 十二円
藤越 小名浜 平市

モーターガレージ利用申込受付中
ご承知の通り皆様の大事な車は今後夜間道路上に駐車して置くことは許されなくなります
弊社ではサービスの一環として常時駐車に管理上環境のよい長橋町のタイヤ部脇に收容能力五〇台の鉄筋不燃性の大ガレージを建築中です
大事な車のために弊社の安全なガレージをご利用下さい
只今お申込みを受付けております
大丸タイヤ部 平市長橋町 電1362

開店お知らせ
（10月1日）
このたび尼子町（專売公社通り旧尼子橋手前）に旅館を開店することになりました
各部屋の造りを変え、宴会に広間を準備し、浴室等も完備いたしました
何卒、商談に宴会に、お引立ご利用の程お願い申上げます
旅館 和う久 平市尼子町 電1710

食膳のダイヤ大混乱
台風二十二号のたたりで鮮魚が不足、お母さん方は大変な苦労ですがサカイには魚の粕漬や味噌漬など沢山御座いますからその中から楽に決めて頂けます
マグロ味噌漬 一切 一三円
タラ 粕漬 一切 一〇円
メヌキ 粕漬 一〇〇匁 一一円
秋の栄養サービス 昆布巻四本一〇円
サカイ食品店 平 TEL・1336

コゼット カラークリーム
液状ファンデーションから時代は固練に変りました
御旅行に便利な…
ポケットファンデーション 容量一〇匁 定価二〇〇円
あこう 平市銀座街 電44

近代建築の粋とらす

常磐交通で本社落成式

來賓三百名を招待

野崎社長　感激のあいさつ

常磐交通自動車株式会社の本社屋新築、落成式は、既報の如く二十八日午前十一時半から新築成った平市菱川町三番地の本館三階大ホールに於て、来賓三百余名招き盛大に行われた。新社屋は総工費四千六百万円を投じ、昨年十月二十五日起工以来十カ月余の歳月を費し八月三十日竣工、九月十五日新館で業務を開始、落成の祝典を挙げるに至ったもので、延建坪四百五十四坪、地下一階、地上三階から成り、屋上にペントハウス二階という外装内観ともに近代建築の粋をあつめた豪華な建物で、商工会議所、国民公庫、電電公社平電話局などの新装建物の中にあって断然群を抜き、新ビジネスセンターに偉容を誇るに至った。

落成の式典は定刻芦沢常務の開会のことばに始り、社長野崎満蔵翁さすがに喜しさを包み切れず「七十八才を迎え存命中に社屋を新築することを念願した」と前提。戦争苛烈さを加えて来た昭和十八年十一月、企業整備令に依って地方業者を統合し、戦前、戦後の経済的苦境と斗いながら二百十余台の新鋭バスを備い、東北一といわれる整備工場を施設するなど今日の基盤を作った。十七年の苦斗史を語り、地方官民の協力に深甚の謝意を表してあついさつを述べ参加者一同に深い感銘を与えた。次いで常務野崎理夫氏工事経過を報告、山下設計、大成建設の両社へ感謝状を贈呈。佐藤知事代理、仙台陸運局長代理、諸橋平市長、県自動車協会長林平蔵氏ら交々祝辞を述べ、緑川常務閉会のことばで式を閉じた。

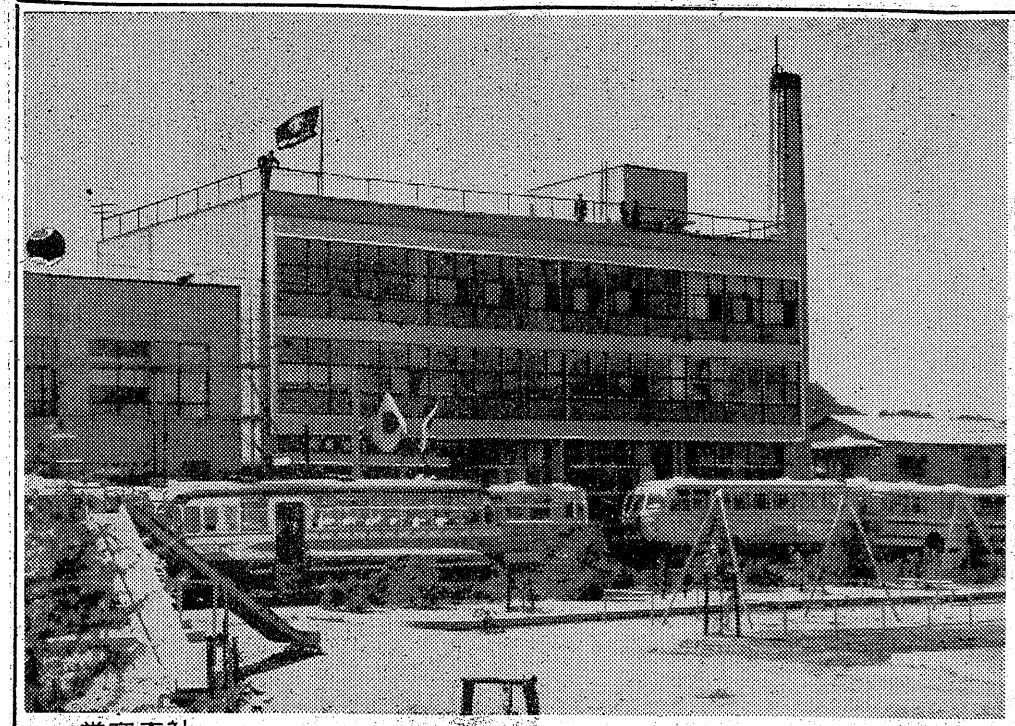

常交本社　★ 4600万円を投じた近代的ビル。平商工会館の西隣に偉容を誇る。 ★

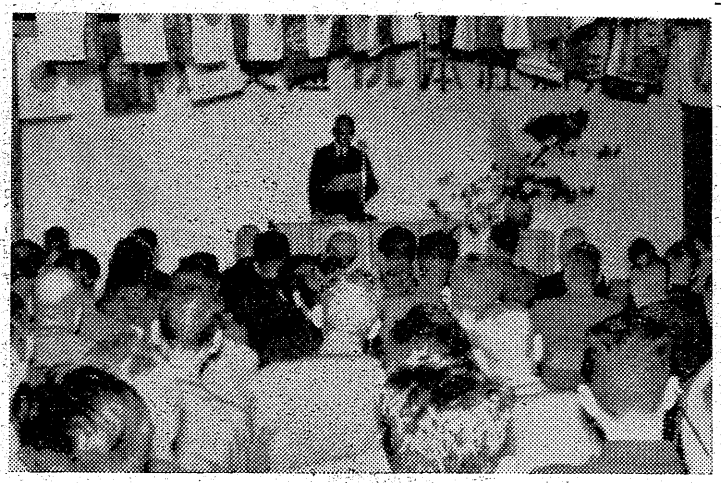

引続き同所に祝賀パーティーを開き、平芸妓衆の祝いの舞踊があり、かねて一般から公募し、作曲、編曲を急いでいた北郷雪夫氏作詞の「常磐交通の歌」を従業員から成る音楽部員が発表。大漁節、湯本小唄、新相馬節、平小唄、会津磐梯山など民踊があり、バスガールや女事務員による民芸部員によって披露、殊にジャンガラばやしの妙技などかっさいを博した。【写真―野崎社長のあいさつ】

全国で二、三位争う

全車体二百二十八台に

常磐交通は、企業整備令で十四業者が統合して発足したのが、昭和十八年十一月。発足当時の資本金が四十二万五千円也。車台合せて八十二台あったが、このうちからもっとも優秀なもの二十一台を軍に徴用され、十一台は老朽化して使いものにならず、結局ガタガタな木炭車など五十台のバスで二百七十余㌔の路線を走り回っていたそれから十五年、昭和二十三年関東、東北の業者にさきがけ高価なラーバス三台買入れて平湯本間の運転をして好評を博し、これに力を得て車輌の改善、乗客サービスに主力を注ぎ漸進的に資本増加、営業拡大に努め、毎年二、三十台宛の新車を購入。現在は資本金七千万円営業路線六百六十八㌔、車輌バス二百十三台、ハイヤー十五台乗用車二台、三輪車、トラックジープ一台をもち、北は相馬郡原町市から南は県境平潟に延び全国でも三、三位を争うという近代装備を誇る大バス会社に躍進した。【写真は会社業員から贈られた胸像と野崎社長】

各部屋とも暖房装置

「社員の能率を図る」

新装の社屋正面玄関柱を滝野石水「三百余並べたロッカー室、浴室、三畳六畳続きの日本間、理髪室、厨房、食堂、第一、二書庫、被服品庫、ボイラー室、務室、重役室、監査役室、応接室、電話交換室、金庫。

一階　百七坪。玄関、湯沸室、宿直室、事務室。

二階　百十三坪。社長室、専用ホール、和室。会議室、集会

三階　ロビー、

塔屋　一、二階ペントハウス

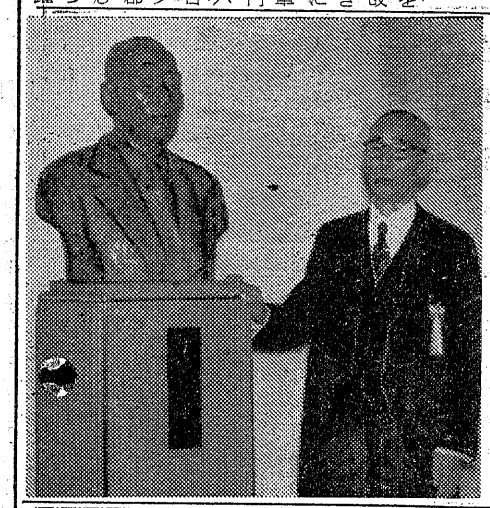

海工

一粒の麦で＝平市世界館では「一粒の麦」に学生優待＝中・小学生の特別優待中（中学生五五円・小学生四〇円）当日料金七〇円。

茶目やで＝平市白銀町駅前通り一割引＝「茶目やメリヤス店」では二十八日から十月二日までシキボウメリヤス肌着のサービス売出中。

古山電気＝平市二丁目古山電＝仮営業所＝気商会は店舗改装のため同店並側五軒西の日立サービスステーション店頭にて仮営業中。

鈴勘＝一丁目＝平市一丁目鈴木＝店で改装＝勘氏商店は店舗改装のため平和通り店にて仮営業中。

永山洋品店＝勿来市植田町本＝で記念売出＝町通「永山洋品店」では店舗改装記念の為二十九日から十一月三日まで秋冬の新色毛糸の廉売中。

浅草家美容＝勿来市植田町台＝院新築落成＝町通り「浅草家美容院」では店舗新築中のところ落成。三十日から営業開始。

かつぼう開花

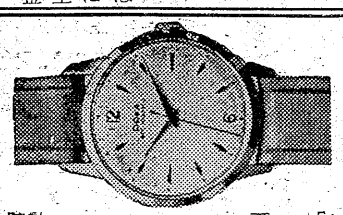

時計眼鏡　山崎時計店　平・9・51　電99

ケーキは東京堂

うちわカレンダー広告マッチ　平市大町　嘉見家　電四五九（呼）

開花亭のパン

石葉　平市紅小路　電一〇五四

安心した強化栄養　たまご納豆　製法特許　栄養改善普及会　全国強化納豆研究会　推薦　常磐市　電611

新しいDPは富士

お知らせ

明九月三十日（火曜日）は期末決算棚卸の為全店休ませて戴きたく謹んでお知らせ申上げます

株式会社　大黒屋

社長　馬目勝次郎

出前はヨル十二時まで　話五七五　電一四〇七　玉半

整形外科　外科　内科　金成医院　金成桂一　女店員募集　出前迅速

ムードミュージックを誇る一流店　ゴールデンルーム　純喫茶　不二屋　平市世界館前　電886・1760

浜のみやげ　鰹節　貝焼罐詰　練うに　一〇〇円　七五円　丸市屋本店　平市四丁目　電二一三

仮営業所お知らせ

店舗改装のため日立サービスステーション店頭（二丁目中央五軒先）に臨時仮営業して居ります。御不便をかけて申訳がございませんが何卒よろしく御引立の上御愛顧を御願い申上げます

九月二十九日

古山電気商会　平市二丁目　電九七二

クイズ発表

【正解】◎の○の直径（外径）は90センチ　です

【当選】該当者なし　今回は正解者がなく誠に残念でしたが次回には是非正解者のでるよう多数ご応募下さいませ

【残念賞】平市　有本チウ　三部喜一　杉本ミツヨ　西山爾生　常磐市　鯨岡キン　磐城市　柳内忠勇　山崎キミヨ　四倉町　新田勇赤塚啓次郎　好間村　猪狩典子

☆只今　秋冬の衣料　特売中！

衣料品の　鈴屋　平市大町　電1788

水守神社本殿倒壊

台風で　御神体は無事

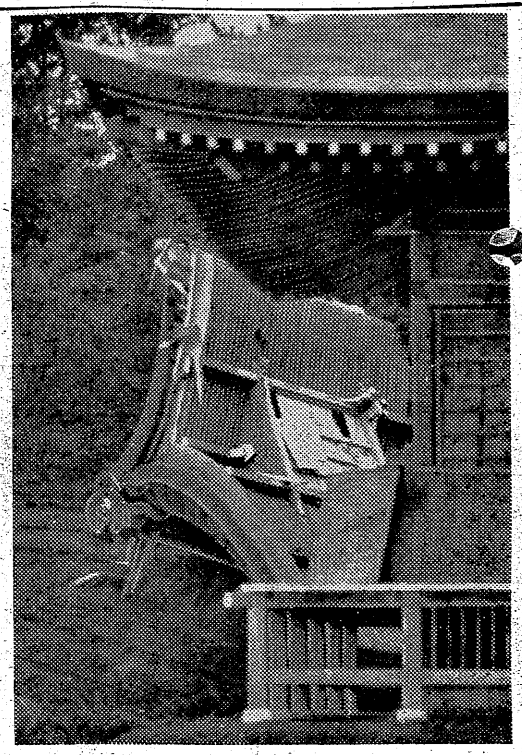

【写真は屋根を台風に壊された水守神社本殿】

窪谷壇土地改良区（理事長青木半一郎氏）の開発者水守治右衛門氏を祀る平市夏井字山崎の水守神社は、二十六日の台風22号で本殿（二十三平方尺）の銅板葺屋根を吹き飛ばされ、壊れてしまった。幸い御神体には被害はなかったので同土地改良区では御神体を大国魂神社に仮安置するとともに、二十八日午前十時から水守神社境内で例祭を開く。

工事費十五万円は一部を平市の災害補助費を受け、他は組合員が拠出する。なお同本殿は三十一年六月に改築、開祭者水守治右衛門氏を祀って開発以来二百年の窪谷壇の安全を祈って来たもの。

敬老会　勿来市山田上山田町の敬老会は二十九日午前九時から上山田小学校で行われた、参会敬老者は約五十名で市からは記念品が贈られレクリエーションがあって和かなうちに散会した。

平将棋碁楽会　十月五日午前九時から平市五丁目の同所で、第百八十四回優勝盤争奪将棋会を開く。

其石庵碁会　十月五日午前九時から銀冶町同庵において月例碁会を開催する。

平発午前6時15分のビジネス準急運行

平―上野間3時間半

平―上野間を結ぶビジネス準急列車は午前六時十五分平発、上野着九時十五分。下りは上野発午後六時四十三分、平着午後十時十二分。上野に着いてから帰るまで約九時間もあるから仕事も十二分に出来、東京日帰りの最適なビジネス列車となる。所要時間は三時間半となる。

伴淳、平から女中求む

映画俳優伴淳三郎氏＝京都市北区月收は六千円。希望者は平職安か栗畑町＝は平地方から女中さん一名を雇入れることになった。年令は十七才以上四十才までで、手取

胃下垂を苦に老婆自殺　四倉町下仁井田道庭無職根本イノさん（七二）は二十七日午後一時自宅物置で首をつって自殺した持病の胃下垂を苦にしたもの

学園だより

◇磐城第一高等学校では十月六日午前十時から創立記念式を行う

◇勿来市植田小学校の秋季運動会は二十八日午前九時から同校グラウンドで催され時代色のレースが繰り展げられ盛会の裡に幕を閉じた。

◇県学校植林推進委員会石城支部と好間中学校では三十日午前十時から同校で学校環境緑化研究会を開く。

スクリーンクラブを結成　希望者募る

平市梅本町敬和寮内林繁さんら二十七名は映画鑑賞を通じて、お互の情操教育と親睦を図るため、映画愛好者の集い「スクリーンクラブ」を発会することになり、希望者を募っている。

県知事台風被害地視察　佐藤県知事は二十九日午後三時半ごろ、双葉郡から石城郡入りし、石城財務事務所で台風22号の被害状況の説明を受けた後被害の大きかった磐城地区を視察した。

仲間町方部断水　二十九日午後十一時から三十日午前三時まで平市仲間町、鷹匠町、番匠町、柳町の一部が仲間町地内排水管接続工事のため断水する。

平で秋季大掃除　平市の秋季大掃除は十月二日から十三日まで次の日程で行う　二日夏井、三日神谷、四日草野、六日鷲岡、七日高久、八日飯野、九日赤井、十日豊間、十一日旧市内（鉄北と愛谷江筋から東地区）十三日旧市内（鉄南と愛谷江筋より西地区）

平で市民学校　13日から開校

平市第二十回市民学校は十月十三日から毎週月、水、金と三日間、十一月七日まで開校する。時間は午後六時半から二時間、平公民館二階で行い受講料は一科目五十円科目内容次の通り。

▼月曜「平の歴史」一中校長鈴木光四郎氏で、平城をめぐる歴史と伝説。

▼火曜「謄写版技術」孔版技術研究所長武田清氏、新しい孔版技術、材料、切り方、印刷、サンワ孔技術。

▼金曜「店員の教養」馬目勝次郎（大黒屋）坂本昌蔵（坂本紙店）中野勇蔵（中野洋品店）販売商品の管理、応待サービス、包装技術。

優勝おあずけ　五大学OB野球　三すくみに終る

第三回石城地区五大学OB親善野球大会は二十七、八日二日間湯本一小グラウンドで行われた。十四業績が参加し、結局土建湯本料飲が決勝に相見えたが湯本料飲は土建像山投手の連球が打てず、一方土建は料飲の鈴木投手の疲れに乗じ小熊の本大会ただ一つの本塁打をはじめ長短打五本を放ち四点をあげ4―0で料飲をシャットアウトし優勝をとげた。

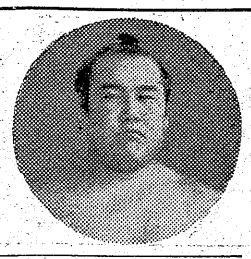

秋場所千秋楽の二十八日、腰を痛めて長らく不調だった平市出身時津山関は十二勝三敗の輝く好成績を挙げ、雷電賞、殊勲賞と両手に花の受賞、久し振り郷土ファンに「時津山健在なり」と安心させた。今場所の健斗で時津山関は小結への昇進が確実的となり、来場所の奮斗が期待される。なお福島県出身力士中、信夫山関も時津山と並んで十勝五敗で技能賞を獲得した。【写真は健斗した時津山関】

輝く殊勲と雷電賞

時津山　十一勝三敗の成績

力行会初優勝　健康保険野球

第五回健康保険被保険者浜通り地区軟式野球大会は午前九時から磐城球場に十八チームが参加して行われ、力行会が初優勝した。戦績次の通り。

▼準決勝　力行会6―2日鉄八茎　昭和工業四倉2―0品川白錬瓦湯本工場

▼決勝　力行会3―0昭和工業四倉

48時間ストに突入

水素　指名解雇に反対して

磐城市日本水素小名浜工場労組（振を理由に去る十六日会社再建案を組合側に示し、三百七十名の希望退職者をつのっていたが、第二次として行われた退職募集に応じたのはわずかの三十七名（女子四名）だった。このため会社側では二十七日夕刻郵便で三百二十名に対し解雇通知を発した。組合側では最後まで闘う方針を決め、会社側でも絶対にゆずらぬ態度を見せているため、この先引き続いて長期の全面ストの傾向が強く、最悪の事態となっている。

ストに突入した組合側では午後一時から同工場正門前に千三百名がピケを張り、首切り反対の気勢をあげた。組合側では最後まで闘う方針を決め、会社側でも絶対にゆずらぬ態度を見せているため、この先引き続いて長期の全面ストの傾向が強く、最悪の事態となっている。

常磐商工会議所主催第五回優勝旗　土建が優勝

常磐業種別野球

明大　6―1　中央
早大　4―0　法大
明大　1―0　日大

なお三すくみの三大学は明大が早大に、中央が明大に、早大が中央に、それぞれ一敗したもの。

喜光院　葬送の際は御多忙中にも拘らず遠路の処態々御会葬下され且つ御丁重なる御香奠を賜わりまして誠に有難う御座いました
早速拝趨の上御礼申上げるが本意で御座いますが略儀乍ら紙上を以って御礼申上げます
平市三丁目二〇（久野食品店）
昭和三十三年九月二十九日
喪主　久野善六
外男　久野和平
親戚　金二
一同

あらし去り秋がリズムが呼んでいる
東北一を誇る「ステレオ」を設備いたしました。
軽快なリズムに一ときをごたんのう下さいませ。
▲男女バーテン・ボーイ見習・職人募集中▲

改装ごひろ
山田とその楽団
交互演奏
社交クラブ　フラワー
平市田町
TEL・4

永年のごひいき改めて厚く御礼申上げます。
キャバレーからクラブへ―そして真の社交クラブとしての存在こそ私どもが念願するそれでもございましょう。
近時　ご商談にご会合に大きくご利用をいただき　はたまたお家族ご同伴のおむつまじさを拝見出来ますのもフラワーが誇る一つの美とも申せましょう。
ステレオの設備によって一そうくったくのないリズミカルな一ときをお過し願えることを心から喜んでおります。
どうぞ今後共一そうのごひいき賜わりますようお願い申上げ改装ごひろう申上げます。
店主敬白

ステレオ納入施工
ハイファイの極致
ステレオはビクター！
音楽ファンにセンセーションをまきおこしましたステレオ（立体）レコードを実演そのままのハイファイ音で御鑑賞できる世紀の名演奏器です。
平市三丁目平和通り　TEL・589
天地堂

台風浸水後の衛生

井戸水、ゴミ、ひ尿対策

家庭

台風22号の襲来で石城地方では床上、床下浸水を始め堤防や窓から雨もりした家は少くありません。そこで台風浸水と家庭衛生のアレコレを平保健所で聞いてみました。

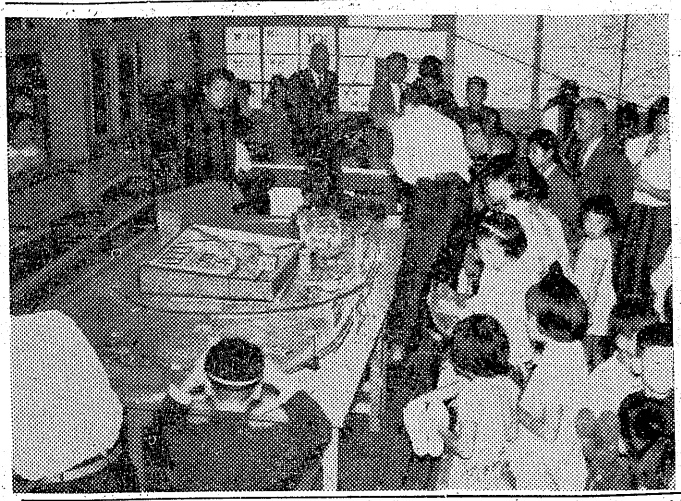

㊀飲料水㊁▼井戸水の衛生＝日本人の56%はまだ井戸水を飲料水にしているが、完全な井戸の普及はまだ普及されていない。浸水した井戸は一度井戸払いをした後、さらし粉で消毒する。

❶さらし粉の消毒＝普通のマッチ箱にさらし粉を一杯入れたものをビール瓶に入れ、水を瓶一杯に入れてよく混ぜる。これをしばらく置いたのち上澄み液を湯呑茶わんで一、二杯を井戸に入れる。（この場合、井戸水は五石が基準）なお豪雨後は井戸水を煮沸してから飲むのが安全

❷上水道、簡易水道＝塩素滅菌機などの消毒施設が故障しやすいから、厳重な点検と整備が必要。

㊂ひ尿対策㊃浸水地区は汚物が散乱する。これは不愉快な許りでなく病原体を含んでいる危険性が多く、その後害虫の繁殖場所になり易い。天候回復とともに床下は通風をよくし、乾燥したのちDDT一平方米当り二、三gの割合でまく。

❶浸入した便所には三十倍に薄めたクレゾール石けん液を十分に入れ、消毒したのち汲取る。

❷汲取った汚物は、河川に捨てない。

❸便所の周囲を完全に清掃する。

❹汲取口を密閉、ハエや力が入らぬようにする。

❺窓には金網、便の落し口にはのためにも不可欠の清掃といえるフタをして便池内を暗くする。

❻手洗い水を備え、手洗いの励行を図る。

㊄ネズミ昆虫対策㊅浸水後、汚物の散乱、ゴミのヤマがつきものでこれはハエ、カ、ノミの発生源となる。ネズミや昆虫類が増殖するとなるほか、ヒフを刺して入る伝染病の原因ともなる。だから汚物は一日早く前九時半から同校講堂、第二校舎で開かれ、生花、理科、家庭科、書道、工作、社会科など、全校生が創意工夫した作品が展示された。特に眼を引いたのは理科展の「感電の原理」「顕微鏡の構造」「電気で走る電車のパノラマ」などのほか、一年生の作品の地図の模型、腰掛ける部分を物入れにした椅子など、その苦心のあとがうかがわれ、参観の父兄らは丹念に見ていた。また文化祭の呼び物の演劇では昨年全東北ピアノコンクールで優勝した永野美佐子さんが「ベートーベンの革命」を演奏して拍手を浴びた後、ダンスクラブによる「縁の円舞曲」「スケーターワルツ」弦楽合奏「ガボット」「荒城の月」劇「かんじんの歌」などが盛大に開かれ、楽しい一日を過した。

【写真は劇と、パノラマ】

学校めぐり

人気呼んだ平一中文化祭

平一中の第十二回文化祭は二十八日午前九時半から同校講堂、第二

ラジオ

29日

◇NHK　第一　1040KC
7・15　録音ニュース
30　三つの歌　司会宮田アナ　ピアノ天池真佐雄
8・00　お父さんはお人好し　花菱アチャコ　浪花千栄子　柳川清他
30　私は誰でしょう
9・15　長唄「汐汲」吉住小三八　小三蔵　小都蔵　三味線俗曲家三郎他
40　時の動き

◇NHK　第二　1540KC
7・00　口腔の整形　佐藤伊吉
15　さんまの水揚地を訪ねて
30　小説「巌の町のマリア」◇世界の旅人「ローマの秋」長谷川酪可　大滝英子
8・05　教養特集　録音構成「スラム」解説　磯村英一
9・00　名作劇場「幻の馬車」ラーゲルレーフ作　解説山室静

◇ラジオ福島　800KC
7・15　人情夜話　明治一代女　第4回　作川口松太郎
30　コロムビアアワー　大野一夫　小林旭　神戸一郎　島倉千代子　青木光一
8・00　ワイドダイジェスト「ラジオスコープ」
30　歌の祭典　ディック・ミネ　若原　三浦他
9・00　宮田演芸会
30　銭形平次捕物控　縞の財布　作野村胡堂　滝沢修

テレビ

NHK

6・20　大相撲優勝三賞力士座談会
40　くだものを調べる　服部静夫他
7・15　バス通り裏
30　私の秘密　ゲスト犬養道子
8・00　歌の広場
30　劇「青春白書」山崎豊子作
9・00　おいらの町
30　ごンに人あり

民報映画案内

◇平市　三十日まで

★世界館（七・一一）消えゆく能面一部（八・二三）花の遊侠伝

★東映劇場（六・三五）地獄の午前二時（八・二六）青い鳴門飛脚（八・三〇）明日を賭ける男

★平館（六・二〇）青い乳房（八・三〇）饅雲（七日まで）

★平新東宝（七・二五）坊ぼん龍り通る（八・四一）夕月城の歌姫

★ひかり座（六・四五）愚春期の感情（八・三五）悲しみよこんにちは（二日まで）

★聚楽館（六・四〇）左きゝの拳銃（八・三五）武器よさらば（二十九日まで）

◇常磐市湯本

★湯本座　夜六時三〇分　荒城の月　花の幕情　菩提樹

★三函座　夜六時三〇分　その恋待ったなし　人肌孔雀　恋をすった女（三十日まで）

★常磐座　夜六時三〇分　続一丁目一番地　若君千両傘　怪談道中（三十日まで）

★中劇　夜六時三〇分　亡霊怪猫屋敷　怪談乳房榎　談鍋島の猫（三十日まで）

◇磐城市小名浜　三十日まで

★国際　駅前旅館　赤線の灯は消えず　続ちゃっきり金太

★東映　国定忠治　小天狗鑢大郎　二部　濡れ乙女笠

★磐城座　明日を賭ける男　その女を逃すな　羽田発七時五十分

★金星座　サタン城の魔王　獅八儀次郎　子宝に義

★銀星座　カウボーイ　恐怖の対決　地獄部隊撃滅

今夜のナイトショウ

☆東映劇場（一〇・一〇）夜の牙（一日まで）

100年

戦時中から戦後にかけて、常磐交通のバスは木炭車であった。車体の後に木炭機で火をおこし、青いガスでエンジンを動かすという、現代のスマートな車体から考えると、およそ原始的なものだった。それより戦時中、トテ馬車が走った。燃料節約で馬車がバスの代りに客を運んだ。あれから十有余年、水は流れて平和になった。政界から去って事業一途に力を注いだ力イがあり、常交は日本的なバス会社にのし上った。その発展は当然とはいいながらめざましいものであった。「二兎を追うもの一兎をも得ず」…野崎社長が市長選に出馬をして負けたことは常磐交通の将来にプラスになるとも決してマイナスになるとは思わない政治と事業の両立は困難であるからだ。カスを語るならばバスは安くて、正確で、サービスのよい野崎バスを望むであろう。

（龍人）

DPはタナカ

かばやき　節句座敷出前迅速　魚繁

耳鼻咽喉科　高柳医院　高柳博明　平駅前電一一二

急募　事務員（女子）と印刷工（男子）　見習工若干名（中卒）　小松美術印刷所　平市平鎌通り（電一七八五）

急募　トラック運転者（小型一名　大型一名）　通勤住込自由、パートタイム（一日五時間程度）女子外務員（二〇―三〇才）旧制高女或は女高卒　履歴書お送り下さい　勿来市錦町　電（植田）五四・三〇五　ホシ友

男女　店員▽至急求めております▽委細面談　平市堂の前二〇　理容器具材料卸　小針商店

急募　女店員とパーテン見習及女中さん　委細面談　高給優遇　磐城市上明神町　電四五六　清水屋の喫茶室

急募　▼通勤可能な方▼委細面談高給優遇　磐城市銀星座前　パーリボン　電一一四五

日活スコープ　日活 日活 日活 日活 日活 日活 日活 日活 日活 日活

赤い波止場

慕情の炎か!!地獄の拳銃か!!非情の港に男の意気地が哀愁よぶ左早撃ち裕次郎の娯楽巨篇!!

石原裕次郎　北原三枝　大坂志郎　中原早苗

監督舛田利雄

日活スコープ　監督森永健次郎

同時上映　前半戦!!　大相撲秋場所

男のブルース

しゃく熱の砂浜に燃え上る屈強の若者と一途に慕う乙女の恋ごころ!

青山恭二　南風夕子　沢本忠雄　三船浩

明30日より大公開　平館

CINEMASCOPE　20 CENTURY-FOX　シネマスコープ

三大スタアが情緒切々とつづる愛情の歓びと胸うつ苦悩!

ゲーリー・クーパー　ダイアン・バーシ　スージー・パーカー

秘めたる情事

このスマートさ!!このユーモア!!このお色気!!まさに天下一品!!クラーク・ゲーブルイタリアンスピットジョージ

パラマウント調コメディの代表的傑作!!

先生のお気に入り

VISTAVISION　別開特公

30▷8日

聚樂館

日活スコープ

夜の牙

ヨウ

口笛と共に謎を秘めて迫る影の女!!鉄拳と愛慾で描く裕次郎の強烈なアクションドラマ!

日活スコープ　総天然色

ナイトショウ

29日▷10月1日

石原裕次郎　岡田真澄　月丘夢路　浅丘ルリ子　白木マリ　安井昌二

東映