（1）　日刊（除日曜）　昭和21年6月1日 第三種郵便物認可　昭和25年2月28日 運輸省特認第733号　いわき民報　夕刊　昭和33年8月18日（月曜日）　第3760号

夕刊 いわき民報

発行所
平市田町63
いわき民報社
社長　野沢武蔵
編集部電381
広告専用電1222

通学服
小学生から
大学生まで
各種豊富取揃え
会員の店
大かや

中元大売出し、目標の半分

平市商連　悪條件重り、売上げガタリ

平市商店会連合会の中元大売出しは七月二十日から八月十七日まで大島、伊東温泉招待抽せん付で行われたが、不況下に悪條件が重って売上げはサッパリ、目標額（四千万円）の半分にも満たない結果に終った。まず銀座サービス会が離脱して単独売出しを始めたため全市連合売出しは当初から割れてしまった。加えて七月二十日から月末にかけての長雨で人出がなく出足は最悪の状況になった。全商店とも終戦に全力を注いだが七夕祭り始め夏まつり行事の人出も金が落ちず、わずかに前半の不振を立てなおした程度に終った。とくに悪い原因は旧盆（二十七日）と月遅れ盆（十三日）の差があき過ぎたのと常磐炭鉱など大どころの夏期手当支給の遅かったこと、不況の見通しに消費者のサイフのヒモが固かったことがあげられ、温泉招待五十名の定員に対し抽選招待客数が相当少くなっている。なお商連では打開策として売出し後から旧盆までと秋口の売上げに期待をかけている。

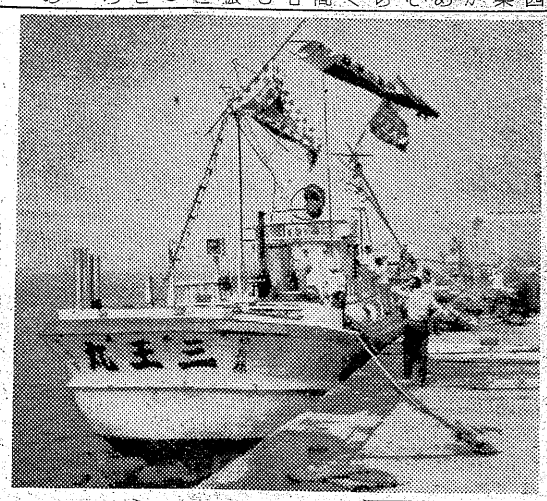

【写真＝帰港した第五三王丸】

火星人が一位

勿来仮装盆踊り

勿来市常磐共同火力発電所主催の盆踊りは十六日夜同所広場で花やかに催された。踊り手は会社従業員を始め市内各種団体二百余名。観衆ザット二千人のにぎわい。仮装の踊りには次の通り入賞が決定十一時ごろ幕を閉じた。

❶火星人間❷共同火力❸二宮尊徳❹無縁仏❺火力盆々❻おけさ扮装❼豊年サックドレス

▼佳作みどり、渋川婦人会

夜間夏期大会

磐城であすから開講

磐城市八潮会主催、本社並に市教委、市公民館連協など後援の第五回夜間夏期大学講座は十九日から二十一日まで毎夜七時から二時間日本水素講堂で開く。今年は講師陣を強化し第一日目の十九日は九州大学経済学部教授向坂逸郎氏の「歴史と人生」二日目の二十日は洋画家で評論家の赤松俊子さんの「平和なくらし」最終日の二十一日は南極越冬隊長として有名な理学博士西堀栄三郎氏の「南極にいどむ」となっている。

◇向坂逸郎氏の祖父は明治維新のさい九州柳河藩の一員として東征、平潟に上陸し平城攻防戦に参加し負傷このため祖父ゆかりの石城地方の維新史に深い関心をもち資料を蒐集しているという。

会員で夫君との共作「原爆の図三部作」のほか著書「ピカドン」「原爆の図」などがある。

◇酒堀栄三郎氏は京大、東海大の各教授をつとめ三十二年学術会議南極観測副隊長として越冬隊を指揮した「南極越冬記」は好評を博している。

◇赤松俊子さんは日本美術院

サケマス独航船、続々帰港

第五三王丸は目標を上回る漁獲

水揚げ昨年の三分の二

北洋サケマス母船式独航船は去る五月から三カ月間の操業を終り、旦下十八日午前五時五十分ごろ小名浜港所属の第五三王丸（八三トン）はトップを切って入港した。また正午までに江名二、中之作港に七隻の独航船も入港した。

小名浜港に入った磐城市古湯一七五浜最漁業KK＝此佐庄太郎さん＝所有の第五三王丸（船長伊藤勝栄さんら二十一名乗組）は去る九日七十二回目に当る最終の網を上げて釧路港に入港、十六日朝僚船と別れて一足先きに母港に帰ってきたもの。

同船は規程の百九十八・三トンを上回る漁獲で水揚げ高は千六百万円を上回る好成績だった。しかし今年は昨年と比べ五、八月と二度台風にあったため六、七月しか完全操業が出来なかったことやサケマスの回遊が悪いため全船とも昨年の三分の二の水揚げしか出来ず、最高水揚げ船は二千二百万円、最低一千三百万円で思わしくなかった。

また十八日には信濃丸船団所属の磐城市栄町久保木定克さん所有の第八大定丸（八五トン）が入港するほか二、三日後までには全独航船が入港する予定。

伊藤船長の話＝今年はサケマスの回遊が悪かったことや台風にぶつかったりして思うように操業が出来なかったが、三王丸は乗組員が頑張ってくれたお陰でどうやら規程を上回る漁獲が出来てこんな嬉しいことはない。

上神白に白葉枯病など発生

磐城市上神白地内の水稲約三ヘクタールが今までに発生したことない白葉枯病、線虫しん枯病、小粒菌核病に侵されていることが判り、石城地方病害虫防除所と磐城市農政課で調べた結果、毎年発生する豊間地区から、十一号台風で病菌が運ばれたものらしい。防除には水銀ボルドーなどが効果があるが、三ヘクタールのうち約五割が被害を受けているため、約三十石（七十六俵）減収するものと見られている。

天王崎郵便局

金庫破り捕る

本年三月二十六日夜常磐市天王崎郵便局の金庫をこじあけ現金二十四万円を盗んだ犯人が十七日、茨城県高萩署に捕った。男は滋賀県湖東町大字大沢六四三大連生れ窃盗前科四犯無職勝間昭夫（三）で、高萩市で盗みをして捕ったところ常磐署から紹介中の天王崎郵便局破り犯人と指紋などが合致、取調べの結果自供したもの。

売上げ五千七百万円

お盆競輪

石城競輪組合主催の平競輪後節は十七日で終ったが、売上げは前節に二千五百二十七万三千百円、後節三千百八十八万三千万円、合計五千七百十五万六千百円で、大体予想通りの売上げだった。

愛の療育プール完成

療護園にアメリカ児童の寄付で

大河内一郎園長製作の映画「光の歌」がとりもちホノルル・プナホースクール児童の寄付金百万円をもとに六月から着工していた平市中平窪福島整肢療護園の療育プールが完成したので、同園では二十三日午前十時から竣工式を行い、園児六十名は待望の温水プール治療が出来ることになった。

同プールは大河内博士の社会事業に肝銘したニコルソン牧師がアメリカ全土で博士自作の映画「光の歌」の映写巡回を行い、福島整肢療護園児の日常を紹介したところ、プナホースクール児童が感激、気の毒な日本の友達のためにとアルバイトで拠金百万円をニコルソン牧師に託し療護園に贈ったもの。大きさは二十四坪の室内に四坪の四角なものと、二坪のひょうたん型の二つを作り、肢体不自由な園児を温水プールで遊ばせながら療育させるもの。

寸言

▼商店の売上げもサケマス漁も振わなかった。豊作だけがなぐさめ。

▼夏まつりも大詰めにきて、最後は夏井川の流燈花火大会。赤井岳薬師大祭だけとなった。にぎやかな夏から、さびしい秋。

天気予報

（十八日）

【今晩】南風はれ時々くもり、一時にわか雨。

【明日】南風はれ、一時くもり。海上　今晩、明日とも多少風波がある。

記者の手帳

質屋通いは夜でございます

常磐市営質屋が十五日から開店した。これは磯野市長が昨年五月就任した当時の公約の一つを実現させたもので、庶民の手軽い金融機関というわけと開店第一日に四件のお客さんがあって一千二百円を貸し利用者は増して行くでしょうと、なかなか慎重であり、正直な弁である。

×　×　×

何しろ利息は三分、流質期間は四カ月というから、一般業者の利息九分、流質期間三カ月に比べれば、はるかに有利であることは分る。がそれだからといって、大げさな言いかたが門前市をなす、盛況（？）利用者がこの市営質屋のネライを庶民階級においているとすれば、この人たちの利用時間はどうしても夜間になる場合が多いのではないかこんな点から、お役所式を離れての営業時間が考えられれば、一そう市民の利便がますのではないかという声がそれ、赤字経営は覚悟のうえと言っているが、事業である以上赤字経営はあくまで避けなければならないし、市民の税金で営まれている事業だけに税金が赤字の埋合せに使われるのでは困るのである。－こうした声もきき逃せない。兎に角、せっかくできた市営質屋の利用者の一人でも多く、健実に営業されて行くよう望んでいる。（K）

◇　◇　◇

もある。場所は市内の中央だが、黄金町の繁路の奥まったところ、建物も小ザッパリとして、とりつき易い感じの店舗でこういう点はなかなか配慮されている。表通りにデンと構えられたのでは入りにくいからうーと善心の後は十分うかがえる。

×　×　×

何しろ利息は三分、流質期間は四カ月というから、一般業者の利息九分、流質期間三カ月に比べれば、はるかに有利であることは分る。がそれだからといって、大げさな言いかたが門前市をなす、盛況（？）利用者がこの市営質屋の玄関をくぐるかどうかがちょっと不安がもたれている向きもある。場所は市内の中央だが、黄金町の繁路の奥まったところ、建物も小ザッパリとして、とりつき易い感じの店舗でこういう点はなかなか配慮されている。表通りにデンと構えられたのでは入りにくいからうーと善心の後は十分うかがえる。

◇　◇　◇

郷土の誇り「白馬の雪」
やっぱり清酒
なんとも言えないこの味は
お酒のみなら わかる筈
平市 松本酒造場醸 電825

ランチと若ひな料理
冷房完備
女店員募集
出前迅速
小二屋
TEL・1760 8860

クレープと兼用傘を（平母店）
特別値段で奉仕
250円均一
☆クレープ　上・下各々
500円の品を380円に
600円
650円
700円　の品を
....500円に
☆兼用傘
新物ですが汚れましたのでグッと下げました
旨い物の利益を謝る店
衣料の連鎖店
大黒屋
平本店　平母店　金坂店
小名浜店　湯本店　郡山店
御返金御取替御自由

開拓農協婦人部発表会

県主催の開拓農協婦人部の発表会は九月一、二の両日飯坂婦人会館で開かれ、県下から集った十六名がそれぞれ体験発表を行うことになっているが、石城地方からは田人村開拓農協婦人部長安田タカさん四倉大野開拓農協婦人部副部長鈴木キチ子さんの両名が郡代表として出席、発表を行うことになった。安田タカさんは「田人村開拓農協婦人部の活動経過について」と題して大要次のように発表する。

×　×

▼―田人村は石城郡の五分の一を占める広い面積を持った村で・開拓地はその周囲に散在し、ほとんど小腹の傾斜地で、下草が密生する雑木林が多い。総組合員数は百八名で、開拓部落は十三班に分れています。

▼―この開拓地を通る道路は狭く、運搬は人の肩を利用するほかなく、冬は不便なところで入植者たちは炭焼きや雑人夫と自分の生活にばかり追われ、営農の確立などには無頓着な人が多かった。それに土地条件が悪いため開墾がおくれ、高冷地のために災害に悩まされるなど、度々転落の危機にさらされて、中には離脱する者も現われましたこのため二十九年ごろから県の指導を受け、現在残っている開拓者は有余年も苦難に耐え、何とか一人前の自作農になろうと努力している人ばかりです。

▼―昨年六月に開拓婦人部を作るようにと県から呼びかけられ私が代表者として十三の地区を歩き回って、各地区から一名ずつ、計十二名の現在地区委員をしておられる代表者を選び、その年の八月三十一日に初の役員会を開きました。まずどうしてりだ、かんの集りだでは仕事をする暇もなくなる」と反対する者もあり、役員もさじを投げてしまう有様だった。しかし思い直してさらに呼びかけを続け、ついに七十人を会員にすることに成功、今年四月十一日に村の公民館で結成式をあげることが出来ました。

▼―席上活発な討議がかわされ❶五カ年計画で五十万円の出資をする❷各種償還金の返済を促進するため、償還畑を作り、共同販売する❸生活改善を図るため春秋の二回、講習会や講演会を開く❹組合賦課金は回覧徴収とする❺優良開拓地の視察などを決めました。視察旅行の資金を得るため、手始めに雨合羽の共同購入をやったところ、一万四千円の純益があがりましたが集金に骨折りました。それに農協や村長さんからの寄付もあり組合員の婦人に呼びかけたらよいかということになりましたがその当時保健婦さんが駐在しておられましたので、そのお力を借りて健康診断をやったり、戸別訪問したり、部落座談会を開くなど苦労したのですが、なかなか思うようには行きませんでした。

▼―「特別にそんなものを作らなくても…」とか「やれ何の集

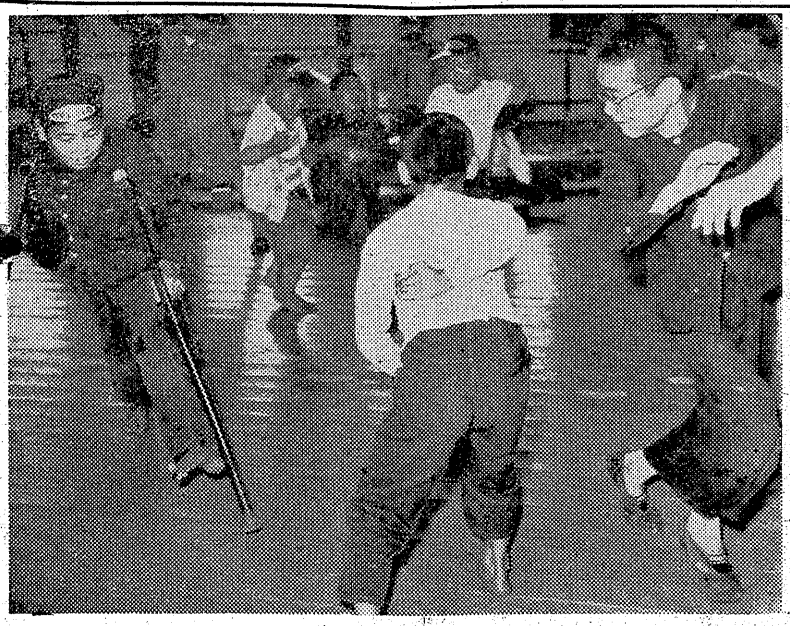

クラブ対抗コンテスト入賞　浜通り写真材料商組合
三位　（鬼ごっこ）　虹影会　大和田

（昨報＝木村さんの作品は八位のあやまりでした。訂正します）

〃田人村の活動経過〃

（上）

婦人部長　安田タカさん

炭鉱災害依然トップ

26日　防止対策を協議

石炭鉱業関係労働災害防止協議会は二十六日午後一時から内郷市浅貝保養所に福島、茨城両労基局、平、日立労基署、平石炭支局、東京鉱山保安監督部支部の代表らが集り、昨年度一年間の災害統計や労災保険の支払い状況などを検討し、今年度の災害防止対策などについて協議する。

平労基署の調べによると石炭鉱業関係の昨年度の労災保険の調定総額は二億六千九百三十九万七千円収納二億五千八百二十四万五千三百十七円で、収納率は九十五・八％だったが、災害の補償金として支払われたものは一億六千一百三十九万五千四百三円で、収支率は六十二・八％だった。これを一昨年度に比べると収納率では三％程かったが、支払われた額は収納額一億九千五十三万二千四百四十二円の八十二・二％に当る一億五千六百五十四万七千六百三十四円に減少、それだけ労災保険の収支率がアンバランスであることが判る。

また昨年度の災害では鉱業関係が手は右足に二週間のケガをした。

競輪で落車

四選手重軽傷

石城競輪組合主催の平競輪後節二日目の十六日午後、男子と女子のニレースに落車事故があり四人が重軽傷を負った。

▼午後二時ごろ男子一般千二百以レースで、大西昭三選手(23)―北海道＝が三周目の第三コーナー付近で落車、これに笠原松男選手(23)―内郷＝が乗上げて転倒、大西選手は右足骨折で一カ月、笠原選

織布工、縫製工

求人が舞い込む

このところさっぱり求人のなかった平職安に、愛知県蒲郡市の三織布工場から織布工十八名、東京の縫製二場から八名の計二十六名の求人が入り、係員は大喜び。求人のあったのは蒲郡市の小林、東亜両織布工場と日興産業からで、満十六才以上の女子で手取三千円以上。まだ東京の城北、鈴木両縫製工場から八名の求人があり、手取二千五百円のほか赴任旅費が支給される。満十六才以上の女子であるという。

ドスを突き立て脅迫

巡査をかじる

平署では十七日午後六時十五分ごろ好間村大字北好間字椎木平一土工本田茂(23)を公務執行妨害、銃砲、刀剣所持違反現行犯で捕えた本田は同時刻ごろ好間村大字上好間飲食店「いとい」＝経営者宮崎サダさん(23)＝で刃渡り十三㌢のドスをテーブルに突き立て「酒を出せ」と脅迫中、好間派出所の後藤巡査に捕まり連行される途中、同巡査の左腕にカミつき一週間のケガを負わせたもの。

全般的に小幅下押

株ざんまい

週明けの市況は格別手掛りとなる材料なく積極的な動きがみられず、一部を除いては全般的に小幅下押すものがみられた。九月決算も業種別にみて相当優劣の差がひどく、結局は決算がすきて、それ以後漸次明るさをとり戻して来るまでは終始デフレに強い一流株のみの動きと限定される模様。特に当目されるものでは凸版、日通などが大手の買も入って新値をつけ、一方明糖、キャノン等の仕手的な動きのものは四、五円方下押していた。今週も依然として一部の銘柄が集中的に買進まれるものと思われる。

（磐城証券掲載）

市況

魚類

（単位＝円）

（十六日午後―十八日正午）

十八日は各港とも閑散で小名浜では小舟漁がわずかにあっただけ。なおサケマス独航船は十八日午前中に小名浜に一隻、江名一隻、中之作に七隻が入港したがまだ水揚げはされていない。

【小名浜港】小舟二十隻

▼アワビ　四十貫　一六〇〇―二五〇▼貝ヤキ　九百個（コ）七〇―五三

【江名港】水揚げなし

【中之作港】水揚げなし

野菜

（単位＝円）

人参、ゴボウ、ナタマメ高況持続。菜類は下り目、外菱らず保合。

▼菜類　五〇―二〇（貫）
▼キウリ　五五―一〇（〃）
▼ナス　六五―二五（〃）
▼トマト　八〇―一〇（〃）
▼カボチャ　四〇―二〇（〃）
▼ニンジン三〇〇―二〇〇（〃）
▼ゴボウ　一〇〇―三〇（〃）
▼大根　一〇〇―四〇（〃）
▼夏ネギ　六五―四〇（〃）
▼タマネギ　五五―三〇（〃）
▼キャベツ　一〇〇―四〇（〃）
▼サツマイモ　五〇―一〇〇（〃）
▼ジャガイモ　四五―二五（〃）
▼キリイモ　一五〇―一五〇（〃）
▼サトイモ　二五〇―一五〇（〃）
▼ハショウガ　一三―三（束）
▼ネショウガ　一〇〇―一〇〇（〃）
▼インゲン豆　一〇〇―一〇〇（〃）
▼タマゴ　一三七・五〇（コ）

果物

（単位＝円）

▼リンゴ　一五〇―一〇〇（貫）
▼ナシ　二一〇―八〇（〃）
▼モモ　二七〇―一〇〇（〃）
▼スイカ　四五―三〇（〃）

（丸紅磐城市場調べ）

DPの専門店　平市三町目　くわな

謄写印刷　タイプ印書　いわきタイプ　平市一丁目裏通り　電話(平)一九六〇

文具のナガノ

開花亭のパン

石葉　平市紅小路　電一〇五四

妙事　小春　もニ・二も

珍菓　水石山　銘菓　ゴルフ球最中　大木屋　平・電1609

国産最新型　超小型レジスター
特殊装置＝ボタン式・二色印刷記録・レシート発行
（現金売上記録は青文字…入金・貸売・支払・両替は赤文字で印刷されます）
萩金庫商会　平市駅前中央通り　TEL・1352

DPはタナカ

激烈な戦争映画と西部劇一挙上映!!

戦う太鼓
西部の快男児ダニエル・ブーンの熱血の生がいを描く痛快の無比の大活劇!!
ブルース・ベネット　主演
ロン・チエニイ
監督アルバード・C・ガナウェイ

ひかり座

(映・配)　にがい勝利
CINEMASCOPE
シネマスコープ　映配・提供
19日より
広大なリビア砂ばくに展開する英国挺身隊の死斗!!
詩情に富んだカメラで描く迫力の戦争映画巨篇!!
クルト・ユルゲンス　主演
ルース・ローマン
リチャード・バートン
AMERE VICTOIRE
監督ニコラス・レイ

決勝 磐高8－2平工
二拍子そろった磐高

平夏まつり高校新人野球大会は四校参加のもと十七日午前九時から平工グランドで催された。朝から曇りがちの暑くないという絶好の野球日和に恵まれた。来年の石城高校野球界を背負って立つ新人戦とあって約二千の観衆が一球毎に熱心な声援を送った第二試合は磐高が10－2と一方的に内郷を降した。続く第二試合も平工が平商を終始圧し6X－0で勝った。決勝戦は磐高と平工で争われ、新人の一番多い磐高は打撃で大いに振い、8－2と平工を破って優勝した。

高校新人野球

◇第一試合 磐高10－2内郷高
磐高 020 010 520 10
内郷 100 000 000 1
（磐高）武藤－田口
（内郷）松岡－高井
磐高は一回武藤の不振と守備の不手際から一点を与えたものの二回から完全に武藤は立ち直り打線も大いに振い、あぶなげない試合運びを見せた。結局は練習量の相違だった。

◇第二試合 平工6－0平商
平商 000 000 000 0
平工 120 120 00X 6
（平商）田中－佐藤
（平工）高木－大木
平工高木のカーブは低目に良く決まり、完全に平商打線を抑えてしまった。また二回先取点を挙げてからは、平商守備陣を思いのまゝに乱して自己のペースに平商を引き込み完勝した試合だった。

◇決勝戦 磐高8－2平工
磐高 024 010 010 8
平工 000 001 010 2
（磐高）武藤－田口
（平工）遠藤、高木－大木
立ち上り両投手とも好調で面白い試合が展開されるのではないかと予想されたが、磐高の打線は早くも二回にさくれつ、四球と二安打で二点を挙げ、三回には遠藤をノックアウト、代った高木の立ち上りを良く攻め四点を追加、好試合を決めた。これに対し平工は武藤を打ち込めず六回と八回に三塁打でそれぞれ一点を挙げただけにとどまった磐高の守備は良くエラーは無かったが、打線も一番から下位まで良く当っていた。今後大いに期待出来る。

卓球男子常磐が優勝
労組体育大会県予選に

全国労組体育大会県予選は十七日から県営信夫庄球場ならび福島市内四会場で野球、バレー、庭球、卓球の四種目に分れて行われ、男子卓球で常磐労組が協三工業労組を三対〇で破って優勝したほか、男子庭球ではAゾーンに古河好間労組、Bゾーンに呉羽化学が勝ち、十八日の決勝にのぞむほか、小田労組は野球一回戦で県広聾樹利事業所を六対一で破り、準決勝へ。十七日の地元代表の戦績次の通り

▼野球第一回戦
小田6X－1県広聾

▼男バレー三回戦
呉羽化学2（21－18 23－21）0国鉄郡山

▼男子庭球（リーグ戦）
（Aゾーン）①古河好間労組四勝
（Bゾーン）①呉羽化学五勝

▼女子卓球（リーグ戦）
③常磐労組二勝二敗

▼男子卓球決勝
常磐労組3－0協三工業

写真＝四倉町花火大会＝町営脱衣場前で写す

二万人の見物客
四倉で花火大会

四倉町観光協会の四倉花火大会は十六日四倉町仲町海岸で行った。夜の部は八時から五寸、早打、仕掛などが十分おきに打上げられた仕掛けは勝呂組（勝呂組振供）祝四倉町のにぎわい（磐城セメント）南極探険（底引網漁協組）についで百花らん漫（日鉄工業）を最後に九時半大会は終った。この夜臨時列車、臨時バスはいずれも満員で二万人の見物人が海岸を埋めた。【写真下は南極探険のくじら

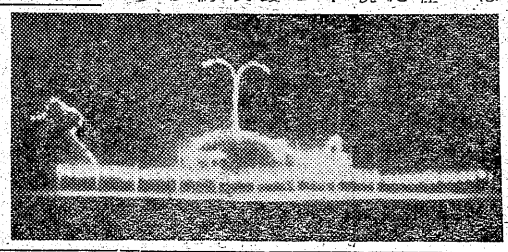

勿来の花火 人出も二万

勿来市鮫川の花火大会は十七日夜半から九時過ぎまで行われ、涼風にさそわれて集った観衆は約二万人。早打ち、八寸玉仕掛花火にゆく夏を惜しんだ。

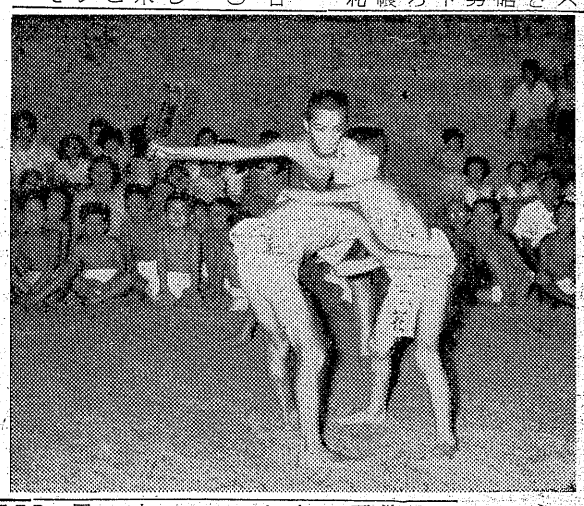

無銭飲食捕る

内郷市白水町水之出採炭夫浅川弘（三）は十六日午後六時ごろ平市堂の前〃食森〃食堂でビール、酒など八百円相当の無銭飲食して平署に捕った。

夜間相撲に人気
三代市長らノートを贈る
◇ー後宿子供を守る会ー◇

磐城市後宿子供を守る会＝会長志賀武雄さん（四三）会員百六十名＝では夏休みも終りに近づいた日曜日の十七日午後六時から同宇の宮下

品一さん方水産加工場に納涼子供相撲大会を開いた。参加した子供は約六十名、見物人も約百五十名という盛況で夏場所そこぬけの熱戦をくりひろげ三人抜き、東西対抗など同八時半まで大変なにぎわいだった。この後宿子供を守る会は去る昭和二十四年同市内で初めて結成した古い子供会で、旅行など計画している他の子供会とは別に今年は区長小野照吉、顧問宮下

◉…ぼしんの役にて官軍の一兵として平城を攻略に参加苦戦中に負傷した祖父を持つ九州大学教授が二十日平城を中心に当時の戦跡を視察に来る。

◉…九州大学教授向阪悦郎氏で十九日磐城憂朔大学講師として招かれた機会に、幼少から柳川藩士だった祖父に聞かされていた藩長兵の平城攻略をしのび、平市教育委員会に是非戦跡を見せて欲しいと申込みがあったもの。

◉…平市教委では柳沼公民館長が案内説明ののち、平安クラブに当時幕軍だった安藤藩士の子孫、郷士史家を集め敵だった往時の懐旧談を行う。

◉…柳沼公民館長の話では三百五十年前（慶長五年）に建てられた平城はぼしんの役で焼失したが、安藤藩は松ケ岡公園、県社、城山の三カ所に大砲を備えて官軍を迎え討ち、内郷市小島方面から攻めた官軍は苦戦し、向阪氏の祖父もこの戦いで負傷したという。

三幸デパート盗難事件
壱万円懸賞のお願い

六月三十日に発生いたしました三幸デパートの時計、ラジオレコードなどの盗難事件につきましては各方面から捜査のご協力をいただきまして有難うございました。なお捜査ご協力のお礼として一万円を差上げることにいたしておりましたがいまだに重要な手掛りが得られませんので、一応八月二十日までに情報が得られない場合または八月三十一日までに事件の解決がみられない場合は甚だ勝手ながら懸賞を一応打切らせていただきます。

三幸デパート
時計部
楽器部
電気部
平市三丁目 電五〇六・二三七

常磐市定例市会

常磐市定例市会は二十六日午前九時から湯本公民館で開く。追加予算、庁舎取こわし処分案件を付議、二十七、八の二日間委員会、二十九日本会議再開、閉会の予定。

臨海実験所に賊

十六日未明四倉町本町福島大学臨海実験所（守衛吉岡徳衛氏）に賊が入り、ラジオ一台（二万円）などが盗まれた。

水死体、仲町海岸で発見

十六日四倉町仲町海岸で水遊び中波にさらわれ行方不明となった東京都新宿区柏木町一の二一九会社員佐藤良子さん長女和子（5）ちゃんの死体は十七日午前十時五十分同町海岸でみつかった。

【写真は盛会だった夜間相撲】

ジュースは一年中のお飲物
疲れを感ずに最適なジュースには瓶入を始めとし旅行用として罐入、パウダーなどあります。只今店内で各種ジュースの試飲販売中でございます。
○ミッションジュース 四三円
○罐入ジュース 三五円
○パウダー 一袋 二五円
火曜特売 山海濃 百匁一五円
藤越
小名浜 平市

其れではアンマリ 無茶 苦茶だ！
一流の品質で 常磐線に無い値段 こんなに安く売る事は ヤマ学校の先生が教えた事であろうかと 先日友にも笑われましたが 奉仕だ 謝恩だ 笑わば笑え
☆新入荷高級品
一、ソフトオレンヂピス 一〇〇匁 七四円 四〇〇匁 七九円
一、正 角 一〇〇匁 七八円 四〇〇匁 八三円
▽安くて包装の出来ない店
小売と卸の菓子現金問屋
丸正
平市南町（木村外科医院隣）
◉今晩から 営業は夜八時まで

最高の品質
プラチナ万年筆には必ずプラチナインキを御利用下さい
オネストペン
600円 1000円 1500円 2000円
プラチナ 萬年筆インキ
万年筆のデパート
岡萬年筆店
平市中央通り

サケ・マス船さんお帰りなさい
出航してから百十余日大漁の声高く皆さん元気にお帰り御目出度うございます。
紅鮭 一切 十三円
マス 一切 八円
筋子 一〇〇匁 五〇円
火曜栄養サービス
サンマ罐詰 四罐 八十八円
サカイ食品店
平市一丁目 電1336

毎月二十日は定休日
●店員慰労のため休ませていただきます 御用命は前日中に仰付け下さいませ…
只今 夏物一掃セール
これが と思われる品この値段ノ赤札セールです「いつも良い品」の中野が贈る御恩返しです
中野洋品店
平・二 電・53

月賦
▽品質が保証する ゼネラル洗濯機 二気
▽急々妊娠の日掛六〇円払・現金 ・電
正価十二カ月払に今すぐお問合せ下さい▽御報次第参上致します
平 古山
電 972

日刊（除日曜）1カ月金100円一部五円　（第三種郵便物認可）　いわき民報　夕刊　昭和33年8月18日（月曜日）第3760号　（4）

初☆秋の☆化☆粧

肌の調整とマッサージ

婦人

初秋を迎え、暑さと疲れで化粧は怠りがちになるものですが、ともに疲れた肌は今のうちに調整しておきませんと一年間苦労させられます。藤越北荘皇帝木沢キミさんに疲れた肌や髪の調整を聞いてみました。

大なり小なり陽焼けしています。すから、オリーブ油か蜂蜜を必ずこれは健康美でもありますが、肌調合します。この際顔だけでなくそのものの疲れともいえます。まエリ足や焼け跡のついた胸や腕にずパック剤を使います。パック剤も忘れなく塗ります。そう後少しはそのまま顔に塗れるものと、粉ずつゆるくマッサージをしますが末でその時の肌の状態に応じて調刺激のあまりない漂白作のクリー合し使用するものと二通りありま ムとコールドクリームを半々にまぜてマッサージします。パックは最初二日おき位に、それから除々に日をずらして五日おき位に続けます。マッサージは一日おきに二三分ずつ軽く続けるといいようです。髪の毛も日に焼けて赤茶けていますから、シャンプをしたのちレモンリンスで爽やかに仕上げ、ヘアークリームをすり込んでおきます。

す。どちらも顔に塗ってから二十分位おき、乾いたら温湯で洗い落すか、むしタオルでふき取ります粉末を調合する時は、有り合せのレモン乳液、アストリンゼン、オキシドール、キウリのしぼり汁とオリーブ油を混ぜ合せます。漂白作用のあるもの許りを入れて調合すると却って肌を荒してしまう逆効果になる場合が往々ありま

「ハリストス正教会の見える風景」……函館で先ず誰れもが最初に画材にするのがこの教会で、明るいグリーンの屋根、白い重厚な壁、ゴチックとロマネスク風をミックスした感なこの教会は、まわりの緑の風景にとけこんで荘重で美しい。　若松光一郎

慶弔録

◇平市◇
【出生】▼橋本道憲（四丁目三七正次郎二女）▼三辺美保子（道匠小路二四五郎長女）▼柳沢みどり（田町七　茂長女）
【結婚】▼花沢孝至（胡麻沢二一四　行直長男）と塩野アキ子（千代田富士見町　吾平長女）
◇常磐市◇
【出生】▼平久美子（八仙三八　清人長女）
【死亡】▼渡辺甚右エ門（六）＝台ノ山六

ラジオ　18日

◇NHK　第一　1040KC
7・15　録音ニュース　録音夏日記
30　三つの歌（和歌山県橋本小学校）
8・00　「お父さんはお人好し」花菱アチャコ　浪花千栄子
30　私は誰でしょう
9・15　常盤津「忍夜恋曲者」（将門）千東勢太夫・政寿郎
40　危険な年ごろ

◇NHK　第二　1540KC
7・15　録音「一本釣りの村」
30　小説「カチン族の首かご」⑥▼米英の青年　戸塚文子
8・05　教養特集「教育課程の改定」　司会伊藤昇
9・00　名作劇場「芦刈」　谷崎潤一郎作

◇ラジオ福島　800KC
7・10　録音ニュース
15　人情夜話　陽のあたる坂道
30　コロムビアアワー
8・00　ワイドダイジェスト「ラジオスコープ」
30　うたの祭典　宵木光一　宝田明ほか
9・00　宮田演芸会　漫談「夏のたわむれ」山野一郎　落語「今戸焼」三笑亭可楽
9・30　銭形平次捕物控

テレビ　NHK

6・00　漫画映画「いじわるな王様」
10　今週の歌「自転車」友竹正則▼シルエット「勇士アクヤル」
40　宵の科学「電子冷凍」
7・15　30　劇「バス通り裏」　私の秘密（ゲスト）伴淳三郎
8・00　うたの広場　ジェームス繁田　中原美紗緒　荒井恵子
30　劇「南の園」
9・00　おいらの町
30　ここに人あり「お母さんの耳」菅井きん　館敬介ほか

民報映画案内

◇平市　十九日まで　世界館（六・五六）女狐屋台（八・四二）息子の結婚
★東映劇場（七・〇五）絶海の死斗（八・二七）ひばりの花形探偵合戦
★ひかり座（六・四〇）バファロウ平原（八・二〇）今は死ぬ時でない（十八日まで）
★平館（六・五五）恐怖の対決（八・五五）その恋待ったなし
★桑楽館（七・〇〇）地獄への近道（八・五〇）縄張り（十八日まで）
★民劇（七・〇〇）奴が殺人者だ　モデルと写真家（八・五五）旅宴鳳小僧
★平新東宝（七・三二）天皇・皇后と日清戦争
◇常磐市湯本
★湯本座　夜六時三〇分　ちゃっきり金太　美女と液体人間　若い獣（十九日まで）
★三陵座　夜六時三〇分　檜山節考　天保水ご伝（十九日まで）
★常磐座　夜六時三〇分　大相撲名古屋場所　花笠若衆新選組（十九日まで）
★中劇　夜六時三〇分　絶海の裸女　愛は鉄窓を越えて　女豹となるもの（十九日まで）
◇磐城市小名浜　十九日まで
★国際　若い獣　口笛を吹く渡り鳥　ちゃっかり金太
★磐城座　船方さんよ　東京のバスガール　野郎と黄金
★東映　新選組　おけさ姉妹
★金星座　狂恋女師匠　清水の佐太郎　集金旅行
★銀星座　将軍月光に消ゆ　イエロースカイの対決　船の女（二十一日まで）
◇勿来市植田
★菊多館　夜六時

民報映画案内

100人100話

この間、食味評論家多田鉄之助氏の発行している「食味評論」という雑誌が本社におくられてきた。八月号だったと思うが、何気なく読んでいると、フト「一〇〇人一話」という欄が目に入った。オヤ！と思って、中味を読んでみたら、何時か味の素と酒の話をかいた文章そっくりなのである。組みも同じでしかも「龍人」まで入っている。瞬間、宣伝になったわいと嬉しかったが、よく考えたら、そう喜んではいられなかった。「龍人」は、投稿して原稿料稼ぎでもしているのか」とか知らぬ人からは逆に「食味評論」からこの企画を抜すいしてくれたと想像されるがそれにしても一言の断りもなく抜すいする編集子の態度は失礼も甚しい。「いわき民報紙上の〝一〇〇人一話〟より」と何んとか断り書きされているのなら別だが、売文業者らしからぬ態度に一言苦言を呈しておきたい。（龍人）

今夜のナイトショウ

☆世界館（一〇・三〇）紐育秘密結社（十九日まで）
☆東映劇場（一〇・一〇）逃げ出した縁談（二十日まで）
奴の拳銃は地獄だぜ　うぐいす城の花嫁（十九日まで）
★うえた館　夜六時　忠臣蔵　流れ星十字打ち（十九日まで）

かつぼう開花

うちわカレンダー　平市大町　嘉見家　広告マッチ　電四五九（呼）

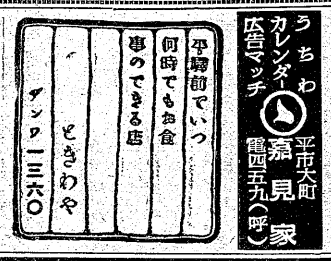

パンは東京堂

青写真は藤森

新しいDPは富士

ウ　ショウ　ナイトショウ
出世を逃した水爆親父!!恋をつかまえた二男一女!!明朗一家は多事多端!!
逃げだした縁談
18日―20日
高橋貞二　小山明子
田浦正巳　笠智衆
東映

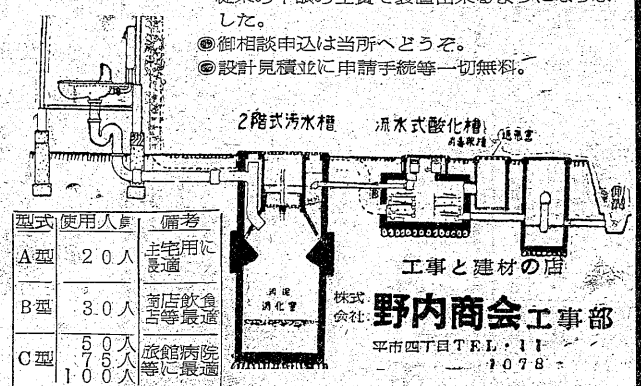

配達　男女　係一名▽年令十七、八―二十才▽バイク免許所有者に限る▽委細面談　平市鍛冶町電二二第二平製パン

いつも変らぬ　神戸牛　神戸・鎌倉特約店　肉のデパート　緑屋　配達迅速
本店　平市一丁目　電5 3 9
支店　平市中央通　電7 9 4

株式座談会

23日　民報ホール

角丸証券（東京都中央区日本橋茅場町一の一六）では二十三日午後三時から平市いわき民報社ホールで株式座談会を開く。講師は「株式実戦論」「証券投資入門」の著者木佐森吉太郎氏で、テーマは「これからの株式相場はどう動く」参加無料。

常磐市議チーム遠征

東北六県市議対抗野球大会は十九、二十日二日間青森県八戸市で開かれるが、本県代表となった常磐市議チームは十八日十三時一分湯本駅発列車で遠征した

県体軟式野球　地区予選　代表チーム決る

第十一回県体軟式野球石城地区予選は十六日浅貝、四倉中両球場に十八チームが参加、県体出場をかけて斗った結果平コンマーシャル常磐習技所のニチームが二十三日から白河市で開く県体に石城地区代表として出場することになった県体では平コンマーシャルが前年優勝の呉羽化学と、常磐習技所が須賀川信用金庫と対戦する。

月見町など断水

平市水道課では月見町、歳前、新田前、谷川瀬の四地区の漏水防止工事をするため、十八日午後一時から十九日午前一時まで断水する。

幼児指導講演会

31日石島公民館

文部省から派遣された全国公私立幼稚園会長玉越三郎氏の講演会「幼児指導の留意点」は二十一日午後一時二十分から平市白銀町石島公民館で開く。入場無料、一般の聴講を歓迎している。

平将棋碁楽会成績

平将棋碁楽会の成績次の通り。

【将棋】▼優勝　矢吹幸次▼A級❶工藤七郎❷金沢広造❸渡辺一男❹鈴木重雄▼B組❶矢吹幸次❷鈴木茂❸佐々木武男❹稲見光
【囲碁】▼優勝　児山弘▼A級❶児山弘❷大越貞❸吉田信❹宗形正之▼B級❶柴崎秀男❷田中嗣郎❸鈴木市郎❹木下家庭

盆将棋大会

常磐市将棋研究所主催の盆将棋大会は十六日午前九時から開いた。参加者四十余名、常磐署渡部署長寄の優勝楯争奪戦を展開した。熱戦の結果七十才の老棋士鈴木源吾氏が優勝した。なおこの大会に武藤武雄代議士が将棋盤壱台を寄贈した。入賞者は左の通り。
❶鈴木源吾十級❷小野照正六級❸小野勲升級❹小野良輝十四級❺永井章六級❻酒井元次郎十五級❼武田良吉六級