夕刊
いわき民報
発行所
平市田町63
いわき民報社
社長　野沢武蔵
編集部　電381
広告専用電1222

通学服
小学生から
大学生まで
各種豊富取揃
専 会員の店
ホかや

平市五市合併へ前進

他の四市も同調、選挙後積極的に
本年度は四倉、小川、好間に呼びかけ
合併調査特別委設置の腹決める

平市と平市議会では九月定例市議会に合併調査特別委員会を設置する腹を決め、いよいよ合併運動に踏み出すことになった。平市議会が合併調査委員会を設ければ、他の四市も同調してそれぞれ九月市会で同委員会を設置する模様で五市合併の大運動は一斉に火の手があげられるものとみられる。だが平市としては五市合併については、あくまでも基礎固めとして本年度は調査の範囲に留め、来春の市長、市議選挙明けを待って具体的な運動を始めることにし、平市当面の合併目標は隣接する四倉町、小川町、好間村三町村との合併を先決問題とし、これは本年度中に平市から積極的に呼び掛けを始め、五市合併前に合併の実現を期する構想を練っており、諸橋市長、伊藤助役、大泉議長、金古市議ら議会主脳部の態度はほぼ一致している。

平市の隣接町村合併運動は本格的に着手されることになった。同合併運動により漫からず石城地の地図は大きく塗り変えられ、合併大都市を中心に常磐地区総合開発事業も飛躍発展が期待される。

金古市議の話＝今のところ詳細な説明は避けたい。だが非公式には平市当局と議会の腹も決まり関係市町村代表者との連絡や同意はそれぞれ終り、特別委を二、三で設けて動き出すことになろう。しかし問題は重大なので、十二月末日に竣工の予定。

小名浜視察　宮城県元吉郡渡波町の水産関係者十名は九月三日小名浜魚市場、一万トン岸壁を視察する。

鮫川花火の反省会　去る十七日盛大に行った鮫川花火大会の決算報告を兼ねた反省会は三十日午前十時から植田公民館で行う。

解禁を待つ底引、サンマ船
不振だった北洋漁をこれで挽回

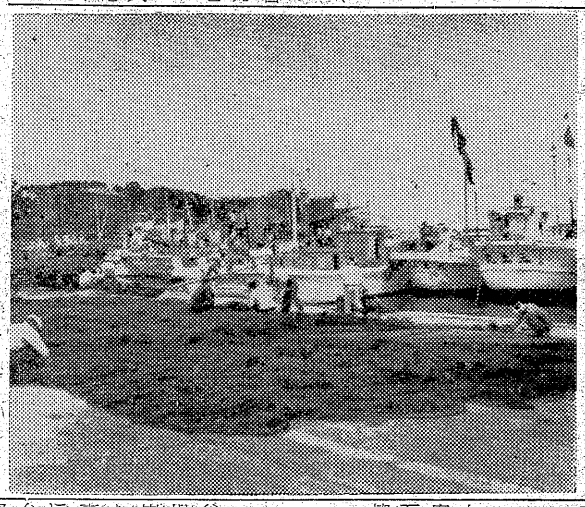

【写真は出漁準備なった底引船】

◉…県水産事務所の話ではことし本県から出漁するサンマ船は二百三、三月の三カ月間。二隻（五十トン以上）の水揚目標は二千二百万円だが二千万円の水揚げがあれば上出来と張り切っている。

◉…漁業解禁はサンマが九月十二日。北洋サケ・マス漁が振わなかったため今度のサンマ漁が浜の死活を決するだけに、四カ月も北洋の荒波にもまれて来た船員達は骨休みをするヒマもなく整備に一生懸命。

◉…底引漁は九月一日解禁。本県から百六十隻が出漁する（半数は三十トン級）沿岸資源の減少、サンマ漁とぶつかるので完全操業は一隻（五十トン以上）で解禁の朝方に全船が北海道、八戸両沖合の漁場に出漁する。九、十、十一月の水揚目標は一億二千二百五十万㌔（三千万貫）で約三十億円の漁獲高を目指し、これは昨年より約五割近くの増収。

◉…底引漁は九月一日解禁。本県から百六十隻が出漁する（半数は三十トン級）沿岸資源の減少、サンマ漁とぶつかるので完全操業は一隻（五十トン以上）で解禁の朝方に全船が北海道、八戸両沖合の漁場に出漁する。九、十、十一月の水揚目標は一億二千二百五十万㌔（三千万貫）で約三十億円の漁獲高を目指し、これは昨年より約五割近くの増収。

底引、サンマ両漁業解禁を間近に控え、小名浜、中之作、江名の各漁港では船体整備、網の手入れもほとんど終了し、出漁を待つばかりになった。

職員研修旅行
四倉町役場職員の研修旅行は二回に分れて行う予定だったが、参加者が五十三名なので、一回にまとめて行うことにした。十三日朝バスで四倉発、平、石川、宇都宮を経て日光を見学、鬼怒川温泉光水園に一泊、十四日夕帰る。

夢を消した農地 百四十四ヘクタール

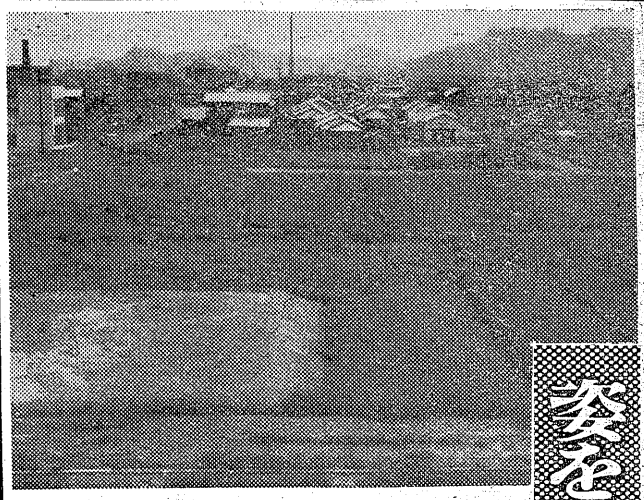

戦後13年間に平競輪場36コ分
住宅、工場敷地に潰廃

石城地方の今年に入ってからの農地改廃は田が約十ヘクタール、畑が約五・六ヘクタールの計十五・六ヘクタールで、四割は工場敷地や農家住宅の拡張、公共施設敷地に潰廃されている。この内訳は田が約七割、畑が約三割で、一般住宅、道路敷地、河川敷地などにつぶされている農地の約六割近くは一般住宅、工場敷地として潰廃されている。

平農地事務所の調べによると石城地方の農地改廃面積は終戦後から今年六月までの十三年間に実に百四十四・五ヘクタール（百四十六町歩）の農地がつぶされ、昨年一年間では約三十ヘクタールに達し、今年は六月で既に十五・六ヘクタールとなっているところから、昨年を上回るものと見られている。一方開墾事業では六百九十二ヘクタールを開墾しているが、ほとんど畑で生産量も少く、耕地は山間部の荒廃地に押しやられている格好。特に農地の改廃は五市及び近辺に多く、この分では数年後には五市の旧市地帯には耕地がほとんど無くなり、さらに常磐地区の総合開発に伴う工場誘致などで拍車がかけられるものとみられる。

【写真＝平商工会館屋上から東側をのぞむ】

戦後の主なものを見ると日鉄入釜鉱山、磐城セメント、常磐共同火力発電所、平競輪場などがあり、特に公営住宅でつぶされているのが多い。一方二十年十一月以降の緊急開拓事業として取上げた開墾事業は、県で計画しているものが田百二十四・六ヘクタール（百二十五・九町）畑八町五二町、三十一・二十万円百十六円、十五万円百四十六円、十五万円以下二百六十九円で大半が二十万円以下の収入しかない貧しさである。

平農地事務所八巻主事談＝農地はつぶれる一方だ。おまけに鉱工業地帯として発展するようになったら平坦部ではわずかの農地しか残らなくなるだろう。いくら開墾しても山間部では良い農産物も出来ない。

寸言

▼合併問題は来年の地方選挙を前に愈々活発となるようだが、隣接の二町一カ村の合併を先きに決めることは結構。

▼戦後13年間に平競輪場36コ分の農地が潰された。常磐総合開発進展の現れ。

▼バス転落まぬかれて安心した大昭橋を永久橋にすればその心配もなくなる。

天気予報
（廿八日）
【今晩】西風はれたりくもったり【明日】北西の風はれ、のちくもりで一時にわか雨の降るところもある。
海上　今晩明日とも多少風波がある。

鳴く虫ほかりが秋じゃない
残暑はどんなにきびしくともイキのいい梨の山を店頭に見ますと、秋が来たんだ、と嬉しくなります。二十世紀は鳥取から。地ものは好間と大野から。
○梨（二十世紀）一コ　四三円
○〃地もの　一コ一一円―一七円
○りんご（祝）一コ五円―十六円
金襴特売　とぶ巻三本　一〇円
藤越
小名浜
平市

いつも変らぬ
神戸牛
神戸・鎌倉特約店
肉のデパート
緑屋
配達迅速
本店　平市一丁目9通 電5中央794
支店　平市3通 電7

残暑御見舞申し上げます
此度左記の様に電話を増設致しました
何卒御利用の上尚一層の御愛顧を御願い致します
昭和三十三年八月
増設一九〇三番（四六一三番）
東京五六局　既設（四七六六番）（四九七三番）
土木、建設、鉱山用機器
各種機械工具、工場用品
株式会社 大東商会
東京都中央区銀座東一の九

うな丼かばやき
行楽のシーズンです…
折詰は多少に拘らずご相談に応じます
食道楽 江だ川
紅小路店電七三七
才槌小路店電一〇二一

郷土の誇り白馬の雪
二級正一合　お通符　八〇円
〃特級〃　〃　一二五円
灘の銘酒桜正宗一級〃　〃　一六〇円
申　カ　ツ　四〇円
ウインナソーセージ　五〇円
居酒屋まるさ
平市中央通り電一八二〇

（第三種郵便物認可）　いわき民報　夕刊　昭和33年8月28日　第3769号　（2）

文化台所拝見 ①

サラリーマン　平市中町　山田キヌ（35）

棚は傾斜式に
調理台下に空間を

【写真は自慢の台所】

◎…九十年前に建築されたと心配もない。いう古い現在の家を、終戦当時改造したいと考え、このほどやっと思った通り改築したに特に苦労したのは便利な台所の改造でした。長女の博子がらゆる参考本を調べて設あ計し、それに私達がいろいろ手を加えて造っただけに、我が家の自慢の一つといえる。

◎…現在の台所は元の台所を三・三平方尺（一坪）を増やして九・九平方尺（三坪）に改造し、中央に小さなテーブルをおいて、ここで食事が出来る台所兼食堂にしました。調理台は全部ステンレス張りにしてくさるのを防ぎ、向って右側は煮炊きの出来るガスレンジ（二つの熱源を持つ）を取付け、中央部に調理台、その左に洗場を設けた。その下は物入れのほか、抽出しの中にトタンを張りつけて米入れを作ってある。また灰物は全部差し込んで、ボックスの中におさまるようにしてあるので、子供が持ち出すような床下じかにくっつけておくと足先が邪魔になって、腰を曲げて炊事するようになるため床とボックスに空間を設けました。

◎…野菜は吊棚の下に入れているが、吊棚の底板は二重の網を張り、その下の床板は全部とり外してあるので、床下からの冷い風が流れ込み、野菜のもち非常に良いようです。冬の食事はユタツのある次の部屋で食べるようにしたので、台所から食物を出せるよう窓を取り付け、採光も十分に考えました。これだけの設備だけでざっと五万円の経費がかゝりましたが、すべて合理化を狙って設計したお陰で、料理するにも手間が随分はぶけ、普通の家庭で料理する時間の半分位で済むのではないかと思っています。今では料理を作るのが一番楽しみで、何か変ったものでも考える余裕が出てきたほどです

棚は傾斜をつけて、しずくが洗場に流れるように工夫しました

また調理台の下のボックスは

予想外に多い土壌線虫
農林省　二カ年計画で防除

農林省では病害虫の中でもこれまで防除の困難であった土壌線虫の分布状況を全国的に調査し、その防除対策を樹てることになり、石城地方の五地区農業改良指導所が八月初めから根ごぼう線虫の調査を行って来たが、調査の結果が二十七日までまとまった。それによると二百八地区のうち八十一＝百％の被害を受けているのは十五地区、六十一＝八十％が三十七地区、四十一＝六十％が五十地区もあり、全然被害のないものは二十四地区に過ぎない。この調査の結果土壌線虫が予想以上に多かったこと、平坦地の都市近郊の蔬菜栽培地に多く、山間地の重粘な土壌に少いことが判った。これによって農林省では三カ年計画で土壌線虫の徹底防除を図り、畑作振興を推進する計画である。

この調査は各市町村ごとに畑十町歩を一単位とし、その中に五カ所の調査地区を選び、代表的な数穫の農作物の被害の有無を調べてその発展をまとめたもので、この線虫はニンジン、コンニャク、大根、ゴボウ、トマト、キウリ、カボチャなどの蔬菜類に多く、ことに馬鈴薯、ナス、豆類、ネギ、ホウレン草、ニラなどの被害を与えている。各市町村の発見状況は次の通り（面積は畑のみで単位は町歩、●はナシ②は二十％まで③は四十％④は六十％⑤は八十％⑥は百％の地区数）

▼勿来市　三十九地区で七百町歩❶一❷五❸十❹十一▼遠野町　四地区で三百三十三町歩❷一❸二❹一▼小川町　二地区で三百一町歩❶一❹一▼小川町　十七地区で三百九十・二町歩❶八❸二❹一❺四▼四倉町　十二地区で三百三十六町歩❶三❷二❸三❹三❺一▼内郷市　八地区で百五十町歩❶一❸五❹二▼平市　十九地区で七百七十七町歩❶五・七％の成績を示したが、石城地方の今年度産米予約数量は目標十九万九千五百五十俵に対し十九万六千九百七十九俵と九十八％の成績を示したが、石城経済駐在員事務室で二十八日までまとめたところによると、目標を突破したのは山田村の百六・六％を最高に、川前村百五・五％、遠野町百三・九％など山間地帯が成績が良く、目標を達成出来なかったのは内郷、磐城、勿来の三市と好間村だけ。市町村別の予約申込み数量は次の通り（カッコ内は目標数量）

▼平市　五万五千四十七俵（五万四千七百五十俵）百・五％▼内郷市　二千二百五十三俵（二千四百四十俵）九十二・三％▼常磐市　一万四千五百七十四俵（一万四千四百五十俵）百・九％▼磐城市　四万三百五十一俵（四万一千八百九十俵）九十六・三％▼勿来市　三万五千八百十六俵（三万七千三百十俵）九十六％▼遠野町　八千六百六十俵（八千四百俵）百三・九％▼田人村　五百三十三俵（五百俵）百六・六％▼好間村　四千六百七十五俵（四千八百八十俵）九十五・八％▼小川町　七千九百六俵（七千八百二十俵）百一・一％▼三和村　三千七百十五俵（三千七百俵）百・四％▼四倉町　二万三千二十七俵（二万三千十俵）百・一％▼川前村　四百二十二俵（四百俵）百五・五％

出資組合で運営
平養豚組合　一千株を募集

平市養豚組合（組合長志賀幸三郎氏、五百名）の役員会は二十七日午後一時から平市役所委員会室で開き、新発足した養豚組合の経営は出資組合とし、県下初の組合養豚飼料の共同購入など経費の節減をはかりなど増産奨乏の対策に乗り出すことになった。出資金は六十万円とし九月中に六百口株を一口千株募集する。これは豚の貸付資金とし、貸付をうけた組合員は死亡後所定の払戻金を組合に納入する仕組。このほか自給飼料の研究

訂正　〝クラブ対抗コンテスト入賞〟の中　四、六、七位「虹影会」とあるは、いずれも「日本水素写真部」九位は「勿来営林署」十位は「鮫影会」の誤りにつき深くおわびして訂正します。

三市一村が未達成
産米予約

市況

魚類
（単位＝円）

カボチャ、トマト、キャベツ品薄にて高値の外は商状変らず。

野菜
（単位＝円）

▼菜類　四〇―二〇（貫）
▼キュウリ　五五―一〇（〃）
五五―三〇（〃）
九〇―二五（〃）（東）
七―三〇（〃）
▼ナス　九〇―二五（〃）（東）
▼トマト　七―三〇（〃）
▼ニラ　八〇―四〇（貫）
▼カボチャ　一五〇（貫）
▼ニンジン二〇〇―一五〇（〃）
一〇〇―三〇（〃）
五〇―一〇（〃）
▼ゴボウ　一五―七（東）
▼大根　五〇―二五（貫）
▼夏ネギ　一三〇―七〇（〃）
▼タマネギ　一三〇―七〇（〃）
▼キャベツ　一三〇―五〇（〃）
▼サツマイモ　一三〇―七〇（〃）
▼ジャガイモ　五〇―二五（〃）
▼キリイモ二五〇―一五〇（〃）
▼サトイモ二五〇―一〇〇（〃）
▼ネショウガ三〇〇―一〇〇（〃）
▼ハショウガ　一五―七（東）
▼モヤシ　一五〇（貫）
▼インゲン豆一三〇―五〇（〃）
▼タマゴ　一七〇―五〇（コ）

（丸平青果市場調べ）

求人案内

平職安所　廿七日現在

【男子】▼外務員多数、平市、二十五―四十才、経験三年▼採炭、磐城、平、磐城、常磐市、十五―四十五才、通日五千円▼店員多数、平、磐城、常磐市、十五―二十才、通月四千―四千五百円▼料理（見）多数、平、常磐市、十六―二十才　住月千五百円▼水産加工夫多数、磐城市、十八―三十五才、住月五千円▼製パン工、平、日立市、十五―十八才、住月二千円▼溶接工、平市、十八―三十才、通日三百―三百五十円、経験二年▼旋盤工、平市、二十五―四十才、通日二百五十円、経験三年▼採炭、平市、十八―二十才、通日二百五十円▼機械修理工、平市、十八―二十才、通月四千円▼印刷工、磐城、常磐市、十八―二十五才、住月四百円以上▼土工多数、磐城県、十八―五十五才、住日四百円▼三輪車運転手多数、磐城、平、常磐市、十六―二十才　住月千五百円▼三輪車運転助手1、平市、十八―二十才、通日二百五十円▼製パン工2、平、日立市、十五―十八才、住月二千円▼溶接工1、平市、十八―二十才、通日三百―三百五十円、経験二年▼旋盤工、平市、二十五―四十才、通日二百五十円、経験三年▼採炭、平市、十八―二十才、通日二百五十円▼ドラック助手2、内郷市、十八―二十才、通日二百五十円▼歯科技工助手1、平市、十六―二十才、住月千円▼印刷工1、常磐市、十八―二十五才、通月五千―六千円▼配達夫3、東京都、十六―二十才、住月五千円

【女子】▼看護婦見習1、磐城市、十六―二十二才、住月二千円▼理容師見習1、内郷市、十六―二十才、住月五百円▼事務員3、平、愛知県、住月三千二百円▼経理事務員1、平市、十九―二十三才、住月五千円▼店員多数、磐城、平市、十六―二十三才、通月三千五百―四千円、住月千五百―二千円▼飲食店給仕多数、平、磐城市、十六―二十才、住月二千―二千五百円▼漁網仕上工多数、磐城、十六―二十才、通日四十円▼製糸工5、平、相馬市、十六―三十才、通住日九十一―百五十円▼織布工多数、十六―十八才

新しいDPは富士

テレビがお手軽に御購入できる
大東のテレビ積金
に御加入下さい
詳細はお当店窓口にて
大東相互銀行

大谷石　平市五丁目　井上電六六

開花亭のパン

石葉　平市紅小路　電一〇五四

二食付450円　新潟直航船　いこいの宿　住吉荘　平市鎌田町　電一二二八

DPの専門店　平市　くわな

青板とネオン　平百貨店　TEL 1300

DPの専門店　平市　くわな

最高の品質　オネストペン　600円　1000円　1500円　2000円
プラチナ万年筆には必ずプラチナインキを御利用下さい
プラチナ　毒無筆インキ
万年筆のデパート　岡萬年筆店　平市中央通り

店内改装の為　休業お知らせ
毎度格別なお引立に預り有難うございます
この度　店内改装の為　来る二十九日より（約十日間）
休業させて頂きます
尚　ご用のお客様は裏口よりおいで下さる様お願い申上げます
御得意様
募集　☆女店員　若干名
ご希望の方は履歴書持参ご来店下さい
エビスヤ洋装店　平市駅前大通り　電四三八

◎西原ネオ式浄化槽の出現によって水洗便所が従来の半額の工費で装置出来るようになりました。
◎御相談申込は当所へどうぞ。
◎設計見積並に申請手続等一切無料。

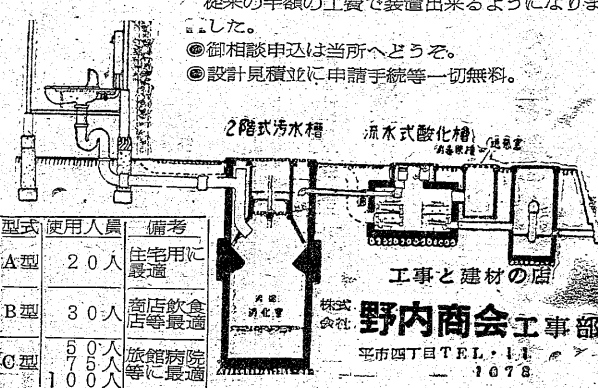

型式	使用人員	備考
A型	20人	住宅用に最適
B型	30人	飲食店・商店等に最適
C型	50人 500人 1000人	病院・旅館等に最適

工事と建材の店
株式会社　野内商会工事部　平市四丁目　TEL・1078

転落寸前に助かる
常交バス人をよけ損ね

二十八日朝、乗客を満載した常磐交通のバスが、内郷市の大昭橋上で歩行者をよけそこね、手すりを突き破ったが、奇蹟的にも車体の三分の二がはみ出しながら転落を免れ、一人の怪我人も出なかったが、もし転落すれば川まで約五㍍の高さがあり、水深も約一㍍もあるところから相当の死傷者が出るとこが予想されただけに関係者をホッとさせている。

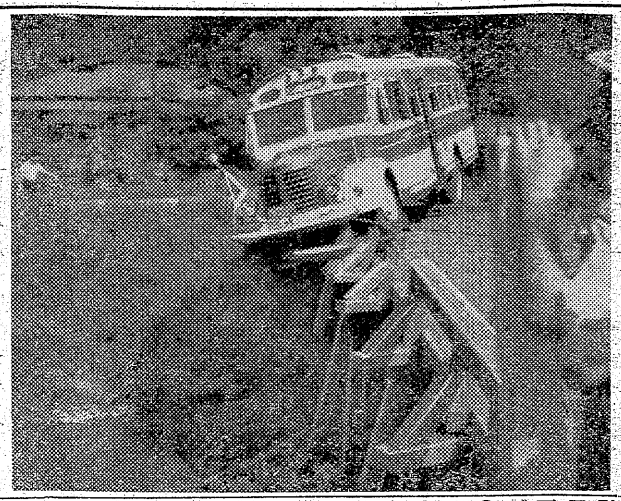

【写真は大昭橋からはみ出したバス=遠藤撮影】

午前七時内郷市高野発平行の常磐交通バス=運転手赤石沢太郎(三)=が乗客約六十名を乗せ、同七時三十五分ごろ内郷市内町大昭橋上にさしかかったところ、前方をリヤカーと子供が歩いていたためブレーキをかけたが、ブレーキが不完全だったため、ハンドルを取られ、車は右にカーブ、大昭橋の手すり約四㍍をこわし、前部右車輪は完全に橋からはずれるなど車体の約三分の一が橋からはみ出したが、大昭橋は木造だったため折れた手すりが前部左車輪にひっかゝり転車を免がれた。車体が空に浮いたため乗客は一時大さわぎしたが落着いた車掌の吉田きみ子さん(三)の誘導で車外にのがれ、幸いにも一人の怪我人も出なかった。

大昭橋は幅五・五㍍の木橋で車の交叉が出来ず、また同事故のため約四時間不通となったが、同道路は窩、高野方面に通ずる県道で車の通る量も多く、一時は見物人を含めて大さわぎだった。午前十一時日本交通の大型クレーンに無事引きあげられ、車は前部を小破しただけだった。

バーテンをなぐる

平署では二十七日午後五時ごろ内郷市高町笹根五四運輸大横田守(四)を傷害の疑いで捕えた。横田は去る一日午後十時三十分ごろ平市白銀町一二キャバレー「モンブラン」のバーテン石井光男さん(四)に一寸したことから「俺をなめるな」といんねんをつけ殴り、左中指に一週間のキズを負わせたもの。

スリ被害三件

◇二十七日午前十時三十五分ごろ双葉郡久ノ浜町商町八三漁夫新妻政司さん(三)は平駅下りホームで下り列車を待ち合せ中、尻ポケットから現金四百円入り財布をスラれたと平鉄道公安室に届け出た。

◇二十八日午前十時五十分ごろ平市草野字綱谷二四四農業折笠儀一さん(三)は常磐線四倉駅で、下り列車から下車の際、尻ポケットから現金七千三百円入り財布をスラれたと平鉄道公安室に届け出た。

◇二十七日午後七時三十五分ごろ北海道中川郡常盤村音威子府字渋内教員中谷義教さん(三)は平駅ホームで列車を待っているうち、尻ポケットから現金四百円入り手帳をスラれたと平鉄道公安室に届け出た。

オートにはねられ死ぬ

二十七日夜七時五分ごろ磐城分室では、「モンブラン」のバーテン石井光男さん(四)に一寸したことから「俺をなめるな」といんねんをつけ殴り、左中指に一週間のキズを負わせたもの。

スリ被害三件

◇二十七日午前十時三十五分ごろ双葉郡久ノ浜町商町八三漁夫新妻政司さん(三)は平駅下り列車を待ち合せ中、尻ポケットから現金四百円入り財布をスラれたと平鉄道公安室に届け出た。

◇二十八日午前十時五十分ごろ平市草野字綱谷二四四農業折笠儀一さん(三)は常磐線四倉駅で、下り列車から下車の際、尻ポケットから現金七千三百円入り財布をスラれたと平鉄道公安室に届け出た。

◇二十七日午後七時三十五分ごろ北海道中川郡常盤村音威子府字渋内教員中谷義教さん(三)は平駅ホームで列車を待っているうち、尻ポケットから現金四百円入り手帳をスラれたと平鉄道公安室に届け出た。

オートにはねられ死ぬ

二十七日夜七時五分ごろ磐城分室では、前中、一般人の予防注射を行う。注射代は二回で百四十円。

日脳の予防注射行う

内郷市、小川町、磐城市と相次ぐ日本脳炎発生に予防対策として明二十九日から毎火、水、金曜日、三和村磐城市高木医院で診断の結果二十八日判ったもの。これで四人目。

また日本脳炎
磐城に発生

二十八日午前九時ごろ磐城市下明神町四八日本水素工員酒井晃雄さん長男一三男ちゃん(四)は真性日本脳炎と判り隔離された。一三男ちゃんは去る二十五日発病、磐城市高木医院で診断の結果二十六日判ったもの。これで四人目。

傷害犯五人組の一人捕まる

磐城署は去る二十二日夜、磐城市内を通行中の旭パチンコ店主菊地武雄さんと張淳玉さん(三)に重傷を負わせた五人組の犯人を捜査していたが、二十八日朝主謀者とみられる磐城市田ノ入七源次佐川浩一(三)の一人を傷害の疑いで捕えた。佐川ら五人は去る二十二日午後九時ごろ旭パチンコ店で、「玉が入らなかったから」と菊地さんに景品を要求したが断られたのを根に持ち、市内古港地内の富ケ浦公園入口付近でその帰りを待伏せ、話をつけようとしたところ菊地さんが突然カミソリのようなもので佐川の鼻を切りつけたので、佐川が菊地さんを切り重傷を負わせたといっている佐川は鼻のところに二週間の切創を負っているので同署ではケンカとみて被害者の菊地さんを呼び当時の事情を聞いている。

オート三輪に幼女はねらる

二十八日午前八時十五分ごろ磐城市本町二交友商鈴木正さん(三)はオート三輪車を運転、同市松の中地内の県道で道路を横切ろうとした同市松の中建材店玉橋真人さん三女智恵ちゃん(三)をハネ飛ばし、頭に二週間の打撲傷を負わせた。原因は鈴木さんのスピード違反。

商工会館を建設
五百五十万円で年内に

磐城市商工会議所常議員会はこのほど同会議所で開き、商工会館建設など五問題について協議した結果、同会館は年度内に総工費五百五十万円で磐城市鮭川南(小名浜郵便局前)に建設する計画を決めた。当初住宅金融公庫の融資により中高層耐火建築を建てる予定だったが融資がうまくいかなかったため、建設資金は会議所を中心とした寄付金に変更、総額五百五十万円(一坪=成次第三百九十六平方㍍)の木造モルタル二階建を建てることになった。

【写真は商工会館建設予定地】

盲人があんま奉仕
常磐市 としよりの日に

常磐市桐畑渡辺兼五郎(三)同長倉の玉の湯温泉保養所で奉仕しても和泉モヨ(四)同作之進三浦政喜(三)同上仲町白木カツ子さん(三)この四人はいずれも盲人であんま、マッサージ業を営んでいる人達だが九月十五日から行われる「年寄の週間」中に市内の老人たちに無料奉仕をしたいと二十七日社会福祉協議会に申し出て若松所長を感激させている。福祉協議会でこの美しい申し入れにもとずいて、十八日から二十日まで三日間同市吹谷で開く。

城磐

磐城市商工会議所常議員会はこのほど同会議所で開き、商工会館建設など五問題について協議した結果、同会館は年度内に総工費五百五十万円で磐城市鮭川南(小名浜郵便局前)に建設する計画を決めた。当初住宅金融公庫の融資により中高層耐火建築を建てる予定だったが融資がうまくいかなかったため、建設資金は会議所を中心とした寄付金に

城磐で敬老会

磐城市第一婦人会主催の敬老会は九月三日午前十時から小名浜漁協組講堂で開く。

平地区福対協役員会

平地区福祉対策協議会の役員会は二十七日午前十時半から平労政事務所会議室で開き、未加入の四十五単産に加入を推進するため懇談会を開くこと、関係機関との意見交換を行うことなどを決めた。

この役員会では平市十、内郷市二、常磐市四、磐城市十、勿来市十四倉町三、好間村二の四十五単産を推進することにし、これらが加入すれば石城地方の百五十五単産全部が加入することになる。また役員会の会場は持回りとし、九月初旬には常磐炭鉱金谷保養所、同下旬は大日本水素、十月初旬磐城セメント、同中旬日本水素、十一月初旬常磐炭鉱労組、同中旬古河好間と決め、さらに役員会を終ってから各地区の指定店会役員会、職域生協、各地区労役員との意見交換を兼ねる四者懇談会を開くことにした。

団員の手でポンプ置場などつくる
団分三第倉四

四倉消防団第三分団(分団長長谷川登氏)は同町二丁目地内に自動車ポンプ置場と団員詰所を新築中だったが二十八日完成した。同団のポンプ置場はこれまで借家で狭かったため町では二十九万五千円で移転新築することになったが、団員三十五名の中には大工、左官、瓦職など建築関係のあらゆる職人が居るので、団員の奉仕的作業で立派なものを造りたいと町の予算をもらって仕上げたもので、ポンプ置場は八・七五坪、詰所五坪で町の設計以上に立派なものができたと喜ばれている。

勿来小中校教育懇談会

勿来市小中学校では次の日程で学校運営について教育懇談会を開く。

▼二十八日勿来一小▼二十九日川部小▼三十日勿来一中。

農業情報員
十二名を選任

県農業会議事務所では各地の活動状況をつかみ、農業の振興を図るため各市町村に一名ずつの情報員を設け、その情報を月刊雑誌「農業福島」や旬刊の「全国農業新聞」に載せることになった。情報員は市町村の農業経営の実態を調査し、土壌線虫の分布状況、病害虫防除、養蚕技術や営農技術についての地域的活動状況を知らせる任務を負わされている。選任された情報員十二名は次の通り。

▼平市＝蛭田養繁▼内郷市＝菊谷茂三郎▼常磐市＝平松俊彦▼磐城市＝田辺文夫▼勿来市＝田多積▼遠野町＝対島機市郎▼田人村＝島田正男▼三和村＝田子甲平▼好間村＝山崎作男▼小川町＝太竹一郎▼四倉町＝菅波勝造▼川前村＝酒井大蔵

父国之助

儀二十七日午後零時三十分自宅にて心臓まひを起し急死致しました　茲に生前の御交誼を深謝すると同時に昏知諸彦に謹んで御通知申上げます　追って葬儀は三十日午後一時自宅にて告別式を相営みます

昭和三十三年八月二十八日

勿来市植田小浜町
嗣子 渡辺新太郎
親戚総代 渡辺兵左衛門
友人総代 古川伝一

渡辺国之助氏

（家庭裁判所調停委員）二十七日勿来市植田小浜町の自宅で心臓マヒのため死去、七十三才。葬儀は三十日午後一時から自宅で行う。

渡辺氏は植田漁業協同組合長三期、植田町長二期半をつとめた勿来市の自治功労者。

はまなす

◉…一時実家に帰えったため生活扶助料を中止された六十七才になる内郷市のバアサンが一銭でももらわねば損だと一週間も内郷福祉事務所にねばった。

◉…息子があっても頼ぐせが悪いために家にいるのがいやだというので、養老園に世話してやると係員が熱心に話したがガンとして応じない。

◉…養老園に入れば勝手なことが出来ない、少しでも扶助料をもらって暮した方がましだというのだが、日本一生活扶助家庭の多い内郷市としては、珍らしくない話。

出前はヨル十二時まで　電話五七五玉半
開店御挨拶
謹啓　残暑厳しき折から皆々様には益々御清祥の御事と御慶び申上げます
さて〃カウンター割烹〃並に〃寿司の店〃を始めたいと存じかねてより店内の一部を改築中のところ御陰様にてこの程完成致しましたので本日開店する運びとなりました
就いては日頃の御声援を厚く御礼申上げますと共に今後とも旧に倍し御引立ての程よろしくお願い申上げます
昭和三十三年八月二十八日　店主敬白
カウンター 寿司 幸楽
季節料理　御好み料理　一品五〇円より二〇〇円まで
寿司　一〇〇円より
出前迅速　午前一時まで
元祿情緒を誇る
磐城市上朝神町　電二〇一八九七

広告で街に明るさ　人に微笑み
アドバルーンは照都広告
平市四丁目（本局裏）電九一四

豪快な
海川地曳網
捕魚の即席料理
勿来市植田海岸
旅館 菊浦
急用の時は電話五三番（若松屋旅館へ）

ご婦人にも殿方にも…
キットお気に召す…
カクテル！
ストレート四〇円
ハイボール五〇円
そのたいろいろ
スタンドバー
花はる
平市三田小路　電1802

随筆

酒と新聞記者

◇……金丸日出一

新聞記者は酒の強い人種のようにいわれていた。

近ごろは、そんな見方をする者は少なくなったが、前は「酒は善手なんだ」というと不思議がられたものだ。むろん強いものはおり、弱いものも全くのまない者もいて「好きだ」というものは、平記者クラブを例にとると七割見当のようだ。

「新聞記者も人の子よ、酒も飲みます恋もする」と歌うやつもおり、まあ一般人種とさして変りはない。妙なもので小生は、おやじが斗酒なお辞さぬ酒豪だったのに、その後継者にはできない。二人の弟も同じだが、二人の妹は相当にいける。息子たちは母に似て娘たちは父に似たものか。

おやじは東日（毎日の前身）の記者を永く勤めたが、事件のときには、まず居酒屋へとび込み、冷酒をきゅっとひっかけて現場へかけつけた。中山安兵衛みたいな出だしだった。仕事が片づくと飲んで帰り、家でまた飲む。友人が連れて行って、お前には半玉を世話してやる。どうだ」とからかわれたことがある。小生は少しワセだったのとバカとび込み、冷酒をきゅっとひっかけて現場へかけつけた。「とその気になりいつ連れて行ってくれるか、ひそかに期待していたことを今でも思い出す。

そのおやじは七十二才で、今でも故郷で晩しゃくをたしなんでいる。

新聞記者になってから、先輩がみんな酒豪なのにヘキエキした。真似して飲んでみたが、いつも、たちまち酔いつぶれて苦しむだけ。仲間同志のパーティーや宴会などで無理に差されても、ついに出世はしなかった。

埼玉県の秩父に転任したらここの連中も大家そろいで「酒が飲めないくらいなら家へ帰って百姓した方がいい」という記者もいた。

北海道のクシ路つづいて旭川に転任したが、これはまた大へんな酒飲みぞろい。飲みっぷりもスケールが大きく、さすがに道産子記者と感服したものだ。

ところで旭川時代の冬、小生もワイフも、きたいに酒が飲みたくなった。酷寒零下二十数度ともなると自然に体内が要求したものらしい。毎晩一合ほど二人で分け合ってのみ結構なものだと思った。暖かい春先になると、もう飲めない。

伊豆の玄関の三島へ転任したところ、酒造家を親類にもつ記者がいて、酒倉にまで引張り込まれた。仲間の者は帰りに二、三本ずつ土産にもう威勢の良さだが、小生はご辞退して酔っぱらいの介抱役だった。

さてこのごろだが、夜くつろげば、おちょうし一本ぐらいは調子よく飲めるようになった。どういう風の吹き回しかは分らない。

「酒を飲まないんじゃ女の方ですね」とよく冷やかされたものだが振り返ってみると、ワセだった割には品行方正で飲んだ連中の方が女の方も強者だったようだ。（朝日新聞前平通信局長）

（月刊いわき8月号より）

◇

日本脳炎多発の年

九月一杯が危険な季節

家庭

死亡率が高く、治っても生れもつかぬ廃人となり、しかも子供に多いという恐ろしい日本脳炎は一年おきにやってくるといわれます。昨年は無かったこの伝染病はことしは多発が予想され、平保健所管内ではすでに四名の子供が病気となり、一名が死亡しています。十才未満、とくに五、六才の子供に一番多い日本脳炎は、これから九月末まで一カ月が猛威を振い子供に危険な時期です。保健所長山内正人氏に家庭の日本脳炎対策を聞いてみました。

症状

まず頭痛がして三十九度、四十度の高熱を出し、つぎに吐き気、四肢ケイレンを訴え、発病後一日から三日ほどで意識もうろうとなり、うつろな目になり、狂躁症状が強くなります。その後の一週間から十日がヤマで、五日目か七日目に死亡します。かかるのは男の子が多く七、八割ですが、死亡は女の子に多い。たとえ治っても記憶障害、言語障害、筋肉神経マヒ、知能障害など後遺症になる。

◉初めは疫痢やカゼの症状によく似ているから熱が出たら素人判断をせず診断をうけることです。

予防

▼蚊の駆除―❶近所の水溜りにDDTやディルトンをまいてボーフラを殺す❷蚊の住みそうなヤブを切り払う❸通風をよくし水の流れをよくする。

▼過労を避ける―❶休養と睡眠は十分にとる。とくに子供には昼寝をさせるようにする❷栄養の炎熱の中に子供を長時間おかない。

▼栄養をとる―❶偏食をやめさせる。神経質な素食にしない❷野菜果物は出来るだけ食べさせる。

学園だより

◇平二小では二十八日午前十時三十分から、児童達の夏休み期間中の自由研究発表会を開く。

◇平二小では二十九日午後一時から夏休み学習品展を開いたあと午後二時から講堂で自由研究発表会を行う。また学級懇談会も行う。

勿来連合PTA役員会　勿来市連合PTA役員会は二十八日午後二時から勿来高等学校で開き、県大会に提出の議題その他について協議する。

PTA対抗の球技大会　主催、各校PTA対抗親善球技大会は七日午前八時三十分から湯本一小校庭で行う。男子PTAは野球、女子PTAはバレーとなっている。

慶弔録

県下幼稚園長会議　県下幼稚園園長会議は九月六日午後一時から小名浜漁協組講堂で開く。

◇平市◇

【出生】▼根本伸一（胡摩沢一長成長男）

【結婚】▼生方勝巳（道原小路三二　巳之助長男）と夏井ナミ（下平窪字大倉彿三七　一郎三女）

【死亡】▼志田ヨシ（85）＝胡摩沢一五　初喜母

◇常磐市◇

【出生】▼平松夏美（傾城四〇　文雄三女）

【結婚】▼芳賀智（宝海一七八　清四男）と北郷スナ子（傾城四〇　玄次三女）

◇磐城市◇

【出生】▼小野信太郎（古湊二二　丈二長男）▼鈴木光洋（本町四五　鶴長男）▼永山みゆき（下明神町三四　勝夫二女）▼熊谷昌美（古湊一〇四　直家長男）▼根本広一（寺後四五　広夫次男）

【結婚】▼佐藤義一（小屋の内一三　申之助長男）と会田サク（石城郡三和村字中三坂二四　正夫長女）▼原田安次（山形県東置賜郡川西町　清作二男）と鹿山スエ（原町市中太田三一　ハツヨ長女）

◇勿来市◇

【死亡】▼渡辺国之助（85）＝植田小浜町

民謡映画案内

◇平市◇

★世界館（七・〇三）江戸は青空（八・一九）人肌孔雀

★東映劇場（六・四二）大相撲名古屋場所（小天狗鶏太郎一部）（八・二八）快傑黒頭巾

★ひかり座（七・一〇）俺に近づくな！（八・五五）地獄部隊を撃て！（一日まで）

★平館（六・五〇）大相撲名古屋場所（西銀座駅前（八・三五）風速40米

★泉楽館（六・三〇）僧はツイてる（八・三五）魅惑の巴里（一日まで）

★民劇（六・五〇）家内安全（八・二六）花の慕情

★平新東宝（金七・三八）世界の母（八・四〇）鬼姫鶏鶏鍋

◇常磐市湯本◇

★湯本座（夜六時三〇分）続ちゃっきり金太　若き美と力

★三函座（夜六時三〇分）南氏大いに迷う　ぶり神まといり坊っちゃん（二日まで）

★常磐座（夜六時三〇分）あん時ゃどしゃぶり　遠州森の石松　風速四〇米（二日まで）

★中劇（夜六時三〇分）妖棋伝　殺したのは誰だろし狐（二十九日まで）

◇磐城市小名浜◇

★国際のれん　命をかける男

★東映　花嫁七変化　若君千両笠　さよなら港

★磐城座　海女の岩礁　俺は女婿を殺す　逆光線

★金星座　花は嘆かず　母と子の窓　ここは静なり（三十日まで）

★銀星座　暴力部落の対決　熱砂の女盗賊　荒野の道（一日まで）

◇勿来市植田◇

★菊多館（夜六時）花嫁七変化　血汐笛（三日まで）

★うえた館（夜六時）大番（完結篇）ぶっつけ本番　菩提樹（二日まで）

今夜のナイトショウ

☆世界館（一〇・三〇）穴（二十八日まで）

☆東映劇場（一〇・一〇）一心太助（二十九日まで）

ラジオ

28日

◇NHK　第一　1040KC

7・30　話の泉　椿八郎　山本嘉次郎ほか

8・00　落語「片棒」さん馬▼田辺民謡「吹きよせ　黒田幸子▼「皇野屋」志ん生

9・15　「海底の猟人」❹巌金四郎

40　東にひろがる日本脳炎

◇NHK　第二　1540KC

7・00　薬❹「ナルコチンとナロルフィン」

15　漁村便り

30　小説「車輪の下」❹▼青年

8・05　「文壇批評と読者の批評」臼井吉見　五味川純平ほか

9・05　58年ウィーン祭からサヤナーチェック「ミ・グラゴルスカヤ」

◇ラジオ福島　800KC

7・15　心の花束

30　みんなで聞こう　司会柳家金語楼

8・00　ダンセット歌謡玉手箱

30　安川お好み演芸会　漫才「家庭狂騒曲」新山悦郎・鵬千▼スポーツ漫談　金馬

9・00　平凡アワー　石原裕次郎　美空ひばり初顔合せ対談

30　甚兵衛アワー　花は嘆かず　92

テレビ

NHK

6・00　漫画映画「バディちゃんのピクニック」

10　はてな劇場　黒柳徹子　平凡太郎ほか

40　「日本の民謡」民謡をおどる会

7・15　劇「バス通り裏」十朱幸代　小栗一也　織賀邦江

30　阿波おどり中継（徳島市）中止の時＝「空想科学劇場」ほか

8・00　空想科学劇場「電送手術」（解説）ブラッドレー

9・30　舞台中継（新橋演舞場から）十一日会「地上最底のショー」越路吹雪　勘三郎ほか

DPはタナカ

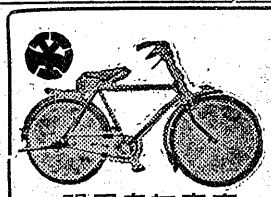

ノサワの自転車
自転車　リヤカー　モーターバイク
各種御用の節は是非当店へ
門馬自転車店
平市六丁目　電（呼）561

文具のナガノ

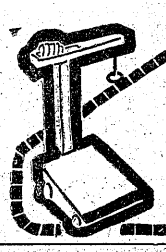

サービス迅速
駅通り唯一の
修理工場
石城計量社
（富大森工業所）
平市かじ町電1468

うちわカレンダー広告マッチ
平市大町　嘉見家
電四五九（呼）

薬の御相談は……
4丁目　関内薬局　電　40 1940

ケーキは東京堂

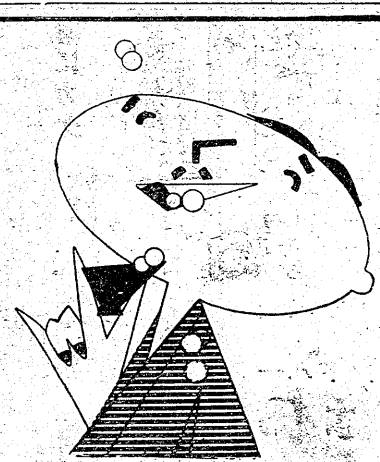

募集
▼トラック運転助手二名▽委細面談
平市白銀町　九（電話一八二七）小橋砂利工業

郷土の誇り「白馬の雪」
やっぱり清酒
なんとも言えないこの味は
お酒のみなら
わかる筈
平市　松本酒造場醸　電825

眼科
安田医院
▼労災保険指定
平市鍛冶町電二二三番

Kin Kada
時計　楽器
レコード　ラジオ
テレビ
金光堂
平・5　TEL・195

ピッタリとお気に召すこと
うけ合い!!
正札堂洋服店
平市大通り