夕刊
いわき民報
発行所
平市田町63
いわき民報社
編集部 電381
広告専用電1222

東平驛（草野）北平驛（赤井）
ひがしたいら　きたたいら

驛名変更を陳情

電気機関区の誘致も

平市観光協会では常磐線の電化着工に伴い〃観光平市〃の〃飛躍発展のため電気機関区の誘致と駅名変更を水戸鉄道管理局に陳情することになった。平駅は快速列車、東北特急の開通電化着工と共に重要な地位を占めることになったので、この際〃草野駅〃を「東平駅」（ひがしたいら）に、〃赤井駅〃を「北平駅」（きたたいら）といずれも"平"の名をかぶせるよう改名、また〃内郷駅〃が「内郷駅」に改名したのも満一カ年にわたる猛運動が効を奏し、水戸機関区以北では未定となっている電気機関区の平誘致も鉄道官舎と併せ重要問題なので、協会では精力的な陳情運動を続けて実現を図るべく関係者の協力を望んでいる。

産米集荷目標　昨年の二割増
十九万九千俵決る

九日県庁で開かれた県米穀売渡推進協議会総会で石城地方の今年度産米集荷目標量は十九万九千五百五十俵（七万五千四百二十五石）に決り、昨年の目標十六万七千五百俵（六万七千石）より約二割増、実績十七万七千五百俵（七万一千石）より一割二分増となっている。これまで行っていた政府買入れ制を廃止し、全国集荷団体が各県の集荷団体と予約契約を結ぶという形を取ることになったものだが、石城地方経済駐在農業事務室では十四日ごろ、石城郡米穀売渡推進協議会を開き、各市町村別の予定数量を決定する。昨年はなかなか集荷出来ず、同事務室や各市町村を督励し、ようやく目標を二万俵上回る実績を上げたが、今年度はさらにその一割二分増が見込まれているが、これは県が統計事務所の調査をもとに、過去五年間の平均反収二百六十五キロ（二石四斗三升一合）と見て計算し、種もみや保有米を差引いたものを見込んでいるため、農家には余裕米がなくなる勘定になる。また統計事務所で調べた郡内の水田面積は約九千町と報告されているが、市町村調べでは八千五百十町歩となっており、県では九千町歩として計算しているため、大巾な出荷増となっているもので、同事務室では目標達成は昨年の例からもむずかしいだろうと語っている。

県で養老年金
三千円支給　88才以上

県では満八十八才以上の老令者に今年度から養老年金（年額三千円）を支給することになったが、石城福祉事務所管内（市を除く七町村）では該当者が五十名あり、このほど県に請求書を提出したが九月十五日に支給される予定。

社会福祉連絡協議会

石城地方社会福祉連絡協議会では十七日午後一時から内郷市役所会議室で協議会を開き、秋行う予定の県社会福祉大会に提出する議案の検討を行い、今年度の日赤社員増募運動を反省、さらに来年度の運動方針を協議する。

創立20周年
保険功績者など表彰
県漁船保険組合大会

県漁船保険組合では十五日午前九時から、平市公会堂本館で創立二十周年記念大会を開き、その席上保険功績者、同優良組合、無事故優良漁船と乗組員らの表彰式を行う。

【漁船保険功績者　組合長賞】長谷川長太郎（福島県漁船保険組合理事）野崎貞行（〃）小松敬次郎（〃）吉田幾義（〃）水野政次郎（福島県漁船保険組合元役員）鈴木賢二（〃）黒川喜一郎（〃）三代義勝（〃）吉田権右エ門（〃）岩本信伊（勿来漁業協同組合）江尻一郎（剣浜〃）大高武（小名浜機船底引網漁業協同組合）山本茂（小名浜漁業協同組合）近藤道之助（中之作漁業協同組合）黒川辰三郎（江名町機船底引網漁業協同組合）富沢正巳（四倉漁業協同組合）小田健治（四倉機船底引網秋刀魚棒受網漁業協同組合）阿部かつ子（請戸漁業協同組合）小野田恵明（福浦漁業協同組合）高野芳子（鳥崎漁業協同組合）只野忠雄（相馬原釜漁業協同組合）寺島武夫（新地漁業協同組合）矢吹誠明（福島県漁船保険組合職員）佐藤良夫（福島県漁船保険組合職員）

【義務加入優良漁業協同組合　組合長賞】▼六年以上継続加入＝請戸漁業協同組合、鳥崎漁業協同組合▼五年以上継続加入＝勿来漁業協同組合、剣浜漁業協同組合、福浦漁業協同組合、相馬原釜漁業協同組合、新地漁業協同組合▼三年以上継続加入＝小名浜漁業協同組合、小名浜機船底引網漁業協同組合、中之作漁業協同組合、江名町機船底引網漁業協同組合、四倉漁業協同組合、四倉機船底引網秋刀魚棒受網漁業協同組合

【無事故優良漁船】▼水産庁長官賞＝文珠丸（鈴木常松）第十諏訪丸（中田武雄）第八源海丸（高橋英男）大定丸（久保木実）第三亀鶴丸（田中亀男）第五有栄丸（和深末吉）八代丸（作山彌一郎）第十三吉丸（石川吉松）朝日丸（通野朗夫）▼組合長賞＝❶七年無事故優良漁船、第五太陽丸（吉田喜好）❷五年無事故優良漁船、第七太陽丸（吉田喜三）三栄丸（西勝男、小型船）❸三年無事故優良漁船、第三太洋丸（太田貞雄）第二与福丸（吉田まつ）第八得栄丸（吉田傳兵衛）第二新栄丸（吉田新太郎）第十三長栄丸（吉田長一）第二不動丸（佐藤慶之助）第三北洋丸（長谷川文太郎）

【優良乗組員】▼水産庁長官賞＝小松俊一（文珠丸船長）徳元四郎（〃機関長）徳元寅松（〃漁労長）鈴木秀明（第十諏訪丸船長）佐々木源吉（〃機関長）四家昭道（第十諏訪丸漁労長）塩畑浩（第八源海丸船長）塩畑安（〃漁労長）▼組合長賞＝野崎俊雄（大定丸船長兼漁労長）高玉信夫（〃機関長）佐藤一（〃無線局長）伊東征男（第三亀鶴丸機関長）鈴木好男（〃漁労長）和深善助（第五有栄丸船長）太田太郎（〃機関長）八代丸船長）日野寿良（〃機関長）石黒一男（〃漁労長）津島護（〃漁労長）吉田実（〃漁労長）第十三吉丸船長兼無線局長）松本辰男（〃漁労長）太田堅雄（朝日丸船長）本間竹四郎（〃機関長）柳内利一（〃漁労長）小室生光（〃機関長）田中辰次郎（〃漁労長）通野雅弘（〃無線局長）吉田恒一郎（第五太陽丸船長兼漁労長）会田全自（〃機関長）馬目雄一（〃無線局長）戸羽定治（第七太陽丸船長）作山博明（〃機関長）田中栄（〃漁労長）西勝男（三栄丸船長）鈴木彦三郎（第三太洋丸船長）東海林春吉（第三太洋丸機関長）吉田泉二（第二与福丸船長）山田政夫（〃機関長）吉田長平吉田朝太郎（〃漁労長）吉田長太（第八得栄丸船長）関根重吉（〃漁労長）吉田仲蔵（第二新栄丸船長兼漁労長）吉田義雄（〃無線局長）菊田勝夫（〃機関長）小松寿次郎（第十三長栄丸船長兼漁労長）坂本芳松（〃機関長）熱田定吉（〃無線局長）佐藤勝吉（第二不動丸船長）佐藤慶之助（〃機関長）皆川久太郎（第二不動丸漁労長）楠本徳太郎（〃無線局長）長谷川文太郎（第三北洋丸船長）鈴木秀雄（〃機関長）沼崎富美雄（〃漁労長）塩田益次郎（文珠丸無線局長）三浦一英（第十諏訪丸無線局長）佐藤善作（第源八海丸無線局長）

中体連の体育大会
各方部で陸上大会も

石城地区中体連の体育大会は二十、二十一日の両日郡内十一カ所で九種目、同陸上大会は二十七日午前八時半から好間中校庭で、男子十一種目、女子七種目について行われる。参加校は郡内二十二、三校が予定されているが、バスケットと野球は二十一日まで行う。なお八月末行う県大会には団体は一位、陸上は個人四位、フィールド三位までが参加資格を得る。

▼バスケット（磐女、平一中）▼テニス（小玉中）▼卓球（錦中）▼野球（磐崎、湯本一、二、三の各中学校）▼体操（平二中）▼バレーボール（四倉中）▼柔剣道（平三中）▼水泳（内郷二中）▼ソフトボール（勿来二中）

◇陸上大会

▼男子種目＝百メ、二百メ、四百メ、八百メ、千五百メ、三千メ、八百メ継走（以上トラックの部）走巾跳、走高跳、三段跳、砲丸投（以上フィールドの部）▼女子＝百メ、二百メ、八十メハードル、四百メ継走（以上トラックの部）走巾跳、走高跳、砲丸投（以上フィールドの部）

北海道開拓者の花嫁斡旋
平農地事務所

北海道庁では北海道開拓者の花嫁斡旋に乗り出しているが、平農地事務所でも郡内からの希望者を募っている。同事務所の調査では県内から約百戸が北海道開拓者として移住しているが、単独で移住している者も相当数あり、これら開拓者の良き伴侶となる花嫁を斡旋し開拓事業の推進を図ることになったもので、希望者は同事務所へ申し出ること。

磐城で水族館
15日まで誕生

磐城市では海水浴時期を前に水族館を設けようと小名浜港務所に敷地借り入れ方を申し入れていたがこのほど許可となったので十五日までに作ることになった。場所は辰巳町の三千トン岸壁前。

多かった脳性マヒ
四倉で更正相談

石城福祉事務所では九日午前十時から四倉町大野支所で身体障害者審査更生相談会を開いたが、参会者は男十三名、女七名の計二十名審査の結果脳性小児マヒが一番多く四名もあり、次いで股関節脱臼三名、ひざ関節強直二名、先天性内反足、足関節障害などとなっている。このうち手術によって軽症となる者九名、マッサージなどで軽癒する者二名が発見され、障害手帳を受けていない五名に早速交付の手続を取った。

自作農貯蓄組合石城支部
18日結成会

平農地事務所では自作農家の維持育成を目的とした自作農貯蓄組合が設立されており、現在開拓者間にも設立の気運が高まって来ているので、石城郡を一本化した自作農貯蓄組合石城支部を結成することになり、十八日午前十時から石城財務事務所会議室でその結成大会を開く。支部の事務所は平農地事務所におく予定。自作農家の健全育成の一環として、二十七年以来各市町村に貯蓄組合が設立されているが、石城地方では常磐市と遠野町が未だ設立されず、さらに開拓農協でもその必要性を叫んでいるところから、支部を結成し❶自作農維持に関する建議及請願❷貯蓄運営の指導❸自作農維持に関する調査などを行うことになったもの。

記者のメモ
採用条例で議員株暴落

○…平市役所の職員採用条例設定問題はしばしば市会で議員がとり上げ「設定の意志があるか、設定すべし」と市当局を攻めているが、そのたびに当局の煙幕につつまれ、議員質問はどれも不発に終っているため、公務員法に規定された採用条例すら実現させられない議員サマではと、市役所職員の議員株は暴落している。

○…前市長鈴木辰三郎翁の銅像建設資金に平市役所各課長は二千円也をとられ?大分痛かったようだが、助役が三千円、部長が二千円だったとあとで判って、そのアンバランスに課長連アンマリだと大こぼし。大きく身ゼニを切っただけに常日ごろ、交際費のほか必ず自腹を切って添える諸橋市長の健実さを思い出し、さすがに市長と大ボメ。

○…平市労協は近く市会議員の大名旅行（年間予算五十万円）はやめるべしと申入れるそうだ。色目で見られる視察旅行、案外市政に反影するところが少なく、それに議員のポケットマネーの出費も少くない。だからこそ市労協の一部にも一概に〃大名旅行〃と決めつけるのは少々大人気ないゾという向きもある。（A）

すず言

▼草野、赤井駅の改名を陳情するという。名を変えれば気分だけでも大平市となるか。▼けさ銀座に火事。ガスコンロならぬ心のネジのしめ忘れか。

天気予報（十日）

【今晩】北風、曇一時晴。【明日】北東の風、朝晩曇、日中晴間が出る。海上　今明日ともおだやか、朝晩見通しが悪い。

高級
センスある
紳士靴・婦人靴
大塚
平駅前TEL・77

猫さえ知っている中味の良さ
贈答品を安く売れば頂いた方はありがた味が減るものでしょうか。贈答品の売場を新設したにつけ深刻に首をヒネっています
○鰹節箱入　五〇〇―一〇〇〇円
○海苔詰合　三七〇―一一〇〇円
○罐入菓子　三〇〇―一〇〇〇円
金曜特売　細切昆布百匁七円
小名浜
平市
藤越

謹告
過般平地区に豚コレラが発生し需要の皆様方に大変御迷惑を相掛けましたが保健所、各農業協同組合及び飼育者の方々の御協力により「豚コレラ」を完全に撲滅しました。
今後皆様が安心して御食用として御使用が出来ますから何卒倍旧の御愛用の程御願い申上げます
平地区食肉商業協同組合

十九日新装開店　玉半

巴里祭
7月14日（月）
午後5時―11時
楽團　アー・シャープ　アンダーマン・ボーイズ
前売券発売中
150円（当日200円）
上品な雰囲気
ダンスホール　巴里

ムードとミュージックを誇る一流店
ゴールデンルーム
冷房完備
純喫茶
女店員募集
出前迅速
不二屋
平.TEL.886
1750

Kin Kō Dō
時計　楽器
レコード　ラジオ
テレビ
金光堂
平・5 TEL・195

小名浜商港整備五カ年計画

輸出専門の埠頭に
本年度から30億円投じ

磐城市小名浜商港の整備五カ年計画説明会は九日午後一時から市役所会議室に同工事を担当している運輸省第二港湾建設局小名浜工事事務所長武秀雄氏ら港湾利用関係者約四十名が集まって開かれた。同計画によると従来雑貨輸移出入埠頭として考えた中央埠頭を輸出専門埠頭とする新計画を立て、三十三年度から予算二十億円を投じ三十七年度までの五カ年計画として整備を進めることになった。同事務所の計画だと昭和三十七年には同港を経由する出入貨物は年間百二十七万トンに達する推定（三十二年度三十一万六千五百二十六トン）二万トン岸壁二バース（バースとは船席のことで、現在の小名浜港岸壁では一万トン級船舶二隻、三千トン船舶二隻が接岸できる）三千トン岸壁三バース（現在二バース）を建設することになった。新設される岸壁は現小名浜海水浴場側に二万三千トンを各一バースを設け、陸上貨物施設としてはSKT式クレーン二台を設けるほか面積九百平方メートルで一万二千トンの肥料を荷積できる上屋も備える。なお小名浜港の整備五カ年計画工事は現在二万トン埠頭突端七万立方メートルのしゅんせつ、沖防波堤三千四百メートルの延長などが行われている。

パリ・ファッション講演会
十一日開く

平高等洋裁学院では十一日午後三時から同学院で、文化服装学院教授長谷川鑑可画伯を招き「パリ・ファッション」と題する講演会を行う。氏は七年間ローマに滞在、寺院に天草の乱殉教者の壁画を完成、昨年帰朝したが、途中船が印度洋で沈没したため、貴重な資料を失ったことが惜しまれている。

ヘリコプター ポート完成
東北電力の

東北電力の常磐市西郷銭沼地内のヘリコプターポートが完成し、九日午後二時から関係二十余名が参列して竣工式が行われた。このヘリポートは総工費五百五十万円で一月着工、三千三百平方メートルができあがった。送電線確保のため月二回位ヘリコプターが空から巡視する。そのための基地である。

常磐でスト権
確立の投票

常磐炭鉱労組（西山一男組合長）は今年の期末手当増額四万一千五百円、鉱員二万五千円（いずれも昨年と同額）を会社側に要求したが、これが貫徹のため十八日午前六時全山一斉に天草の乱殉教者の壁画を完成にスト権確立の賛否投票を行う。昨年帰朝したが、途中船が印度洋で沈没したため、貴重な資料保安、生協、企業斗争スト権確立者は二十一日まで同連合会事務局

生活改善講習会

勿来市農業改良普及所主催の生活改善研究講習会は十七日午前九時から錦町呉羽化学会館で開く。講師は県農事改良課富田技師。受講希望者は十五日までに申込むこと。当日も会場で受付けるが、講師は福島労基署三村安全衛生課長。受講料は会員百円。

衛生管理者受験準備講習会

安全衛生協会連合会主催の衛生管理者受験準備講習会は二十二、二十四の両日、福島労基局で開かれる。受講料は会員二百五十円、非会員五百円。テキスト三百円。受講希望者は二十一日までに同連合会事務局へ申込むこと。なお当日会場でも受付ける。

汽缶の講演会

日本ボイラー協会県支部主催の汽罐の保全と取扱いに関する講演会は十八日午前九時から平商工会館で開かれる。受講希望者は十五日まで労基署に申込むこと。当日も会場で受付けるが、講師は福島労基署三村安全衛生課長。受講料は会員百円。

平薪炭同業組合発足
組合長に野矢氏

平薪炭同業組合発会式は九日平市中町遠藤商会に業者十三名が集って開かれ、組合長に野矢安孝氏を選んだ。同会は平市では初めてのもので、業者の横の連絡を図にして品質のよいものを適正な価格で消費者に提供するという。なお同組合は毎月第二日曜日を公休日と決めた。

佐藤直之助氏就任
四倉商工会専務

四倉商工会専務理事は欠員中だったが佐藤直之助氏が選ばれ八日赴任した。

商工軒

▽松月の喫茶＝平市銀座通りと11日臨休＝三田小路の松月喫茶は明十一日臨時休業する。

タテ書き主に
空白を多く

新聞広告は勿論だが、チラシは経済的でしかも効果が大きいようだ。そのチラシでも宣伝と家庭とを結ぶために、私のところでは家庭メモを裏面にのせるなど工夫をこらしているが、本店で十ヵ月も前に計画、地方の行事も加味して刷っているので、こちらで計画出来たらもっと効果が上るものと思っている。宣伝カーは本店のマンモスカーというイト、垂幕なども一年中活用し、お客に忘れられないよう大型車が年四、五回来て、片浜をくまなく宣伝しているが、一般大衆が見易いようにタテ書きを主とし、ゴタゴタ書くことは見る人を混乱させてしまうので、十分な空白を作るようにしている。それも七月とか年末の購売力の大きい時が効果があります。

西武ストアー
ポスター・立看板、汽車やバス内での広告、映画館のスライド、垂幕なども一年中活用し、お客に忘れられないよう自信の品を売る時に出していること一地域だけでは駄目でまんべんなく歩くことが大切です。

七月は花を守る季節

園芸週間

七月ははなしょうぶの株分け＝はなしょうぶは七、八月の二カ月間に高温と十分な水分のある土で発育するもので、九月以降はほとんど生長しない。八月下旬までに葉が七、八枚以上の株になると翌年は開花しない。株分けは三年に一度の割合に行い、開花した茎を捨て、そのすぐ下から出ている芽を一芽ずつに離し、たてに十六等分し、それぞれの切片を知縄事をつけるように内外に二等分し、切り終ったところでウスブルンの八百一倍液で三十分間消毒し、新聞紙の上に拡げて水を切ってから植える。土は排水が良く保水も良い荒木田の團粒土が赤土が良く砂では乾き過ぎて良くない。土を小箱につめ三、四寸位にりんかの底部を半分が三分の一を土に埋め四、五日は新聞紙などで半日陰干しし、りん片がやや緑色となったところで日光にさらすと良い苗水は乾かぬ程度が良い。九月には葉や根が発生する▼葉牡丹の種蒔き＝七月に蒔き時は肥料を控え、小柄な丈夫なものを作るべきだ。露地床には六―九寸（二―三寸）間隔の條を上半分位切り捨てて植える▼牡丹、しゃくやくの薬剤散布＝牡丹、しゃくやくをはじめ宿根草や花木は七月中、下旬に翌年の開花する花芽が出来る時期であり、特に六月の梅雨期から七月の梅雨あけにかけて病気の出る時期でもあり、この時期に葉を落してしまうと花芽が出来なくなり、翌年花をつけなかったり、花の数が少くなって来るそこでこの時期に水銀ボルドーかダイセンを散布しなければならない。▼菊や雷照菊の摘芯の時期＝気温が余り高くなり過ぎない七月上旬が良い。▼アマリリスのりん片挿し＝まず親根の底にある短縮茎（根の出て来るところ）をつける様に

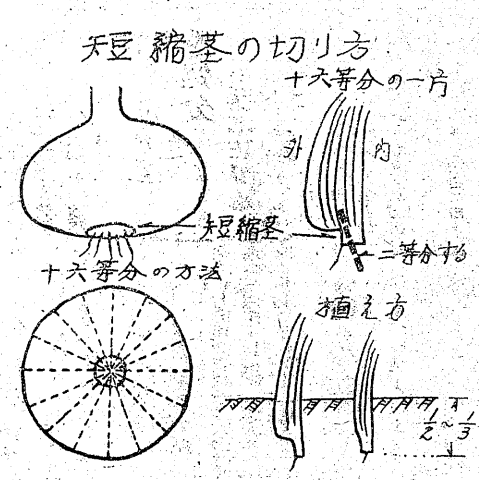

時々ながら薄きで良く、発芽まで藁で覆って乾燥を防ぎ、三―四日で発芽するから発芽したらすぐ覆いを取る。これがおくれると腰高の苗となるから注意する苗床ではコオロギ、青虫などの害虫が多いからBHC、DDTを散布すること。七月下旬―八月上旬に第一回の仮植をし、定植は八月下旬―九月上旬にかけて行うが、定植前に堆素を三、三回追肥して徒長させず、出来るだけ高く細くすることが切花栽培のポイント。また必ず支柱をつけること。▼サクラソウ類の種蒔き＝プリムラ、オブコニカやプリムラ、シネンシスは七月上旬に蒔くこと。この種の種子は非常に細かく、覆土が厚過ぎると発育不良となるので、小箱か鉢に腐葉土をまぜた細土を一寸位の目のふるいを通して入れ、充分注水した後に播きつける。覆土はしないものをどの程度入れるべきかを考えなければならない。今年花壇から取った種は今のうちに良く選別し、その量を確め、昨年の種が残っている場合には時いて見て発芽するかしないかを調べておくこと。

【中版は短縮茎の切り方】

近火御見舞御礼

今暁近火の際は早速御駈付け御見舞を頂き誠に有難う御座いました

混雑に取まぎれ御尊名を御聞き洩れ多々ある事と存じ紙上を以つて厚く御礼を申上げます

常陽銀行平支店
支店長　川崎英夫

近火御見舞御礼

今暁近火の際は早速御駈付け下され消火に御尽力を賜りお陰様で大事に至らず有難うございました

お見舞を頂きながら混雑に取りまぎれ御尊名のお伺い洩れもあることと存じますので、略儀乍ら紙上を以って厚く御礼申上げます

野沢武蔵
平市田町二七　電一七六

近火御見舞御礼
銀座街商店会

いづみや商店　秋山時計店　平サービス商会　吉田屋袋物店　住吉屋スガタ靴メーカー　新妻履物店　吉田屋靴店　ナガノ文具店　光栄堂　ハシモトヤ糸店　成こう薬局　進庵　あこう書店　丸酒　ル薬店　阿部月舗　松エ床堂　大川書店　石丸合葉子園　祇ひかり屋座　木村屋藤越化粧品店　西武ストアー　磐城通運㈱　キクチ洋品店　酒井伴城商店　てがみる食堂　舘林茶菓子店　誠造堂時計店　三輪商会　三和洋装店　デパート藤越　真根井菓子店　磐城証券　石川金字屋酒店　あるが家具店　永山酒店　常陽銀行平支店　サロン　みよたまは　大宝　メイ美容室　木田電気商会　ヤマカ運動具店

近火御見舞御礼
東銀座会

オリエント　福寿軒　松吉菓子店　魚一　八百盛　磐城通運㈱　西武ストアー　ヤマニ書房　実川医院　高久医院　菅波食品店　バータンゴ　アサヒパチンコ　藤越　玉半　酒喜庵　松月の喫茶　ヒバリパチンコ　凡亀　オーシャンバー　寿しエビス　ヤ

近火御見舞御礼
三田小路商店会

石川書店　松月堂　平パチンコ玉半食堂　鳥一の　花は　田園　蛇の目　パチンコミサト　梅原米店　大黒屋化粧品店　大王　月丸

類焼御見舞御礼

今暁出火に際し早速御駈付け消火に御協力下され且つ御見舞を頂き誠に有難うございました。混雑に取りまぎれ御尊名を御聞き洩れあると存じ略儀ながら紙上を以って厚く御礼を申上げます

三井分店　電一〇八九
石川洋服店　電九五八
銀嶺
白土屋食品店　電四五七
マツヤ糸店　電三二六

けさ平銀座街に火事

ガスコンロをしめ忘れ

十日朝四時ごろ平市田町銀座通りマルサ食肉店（佐藤善次郎さん）方から出火、わずか二十五分間に同店（二十四坪）を全焼、ムネ続きの両隣り白土食品店（鍵谷健三さん）三井食品店（粥塚覚さん）のそれぞれ二階十二坪を全焼、四時四十五分に鎭火した。火元の佐藤さん方が無人だったことと寝静まったところだけに火の手は早く花柳界をひかえた繁華街だけに大騒ぎとなったが同棟北西部をかこむ防火壁（レンガ）で幸い延焼せず終った。損害約四百万円。原因はガスコンロコックを締め忘れたものらしい。

いつも閉店後は戸締りして店員が引揚げるマルサ食肉店では、同夜も八時ごろ戸締したのち、佐藤さんは使用人らと古鍛冶町の自宅に帰り、同店には誰もいなかった。一時は放火説も出たが、平署の調べによると、表戸は完全にかぎがかかっており破られた形跡もなくガスコンロのコックが開いていたところから、消えなかった火がコンロの上にかけて置いたコロッケ揚げ用のナベが加熱、油に引火したものではないかとみて佐藤さん夫妻を呼んで事情を聞いている。繁華街の火事とあって八台の消防ポンプと新鋭のハシゴ付ポンプ自動車に消防署員、團員やく百名が出動、消火に当り、彌次馬は一千名以上に達した。火災発見は望楼が四時二十分、火災用線電話連絡は同二十一分だった。

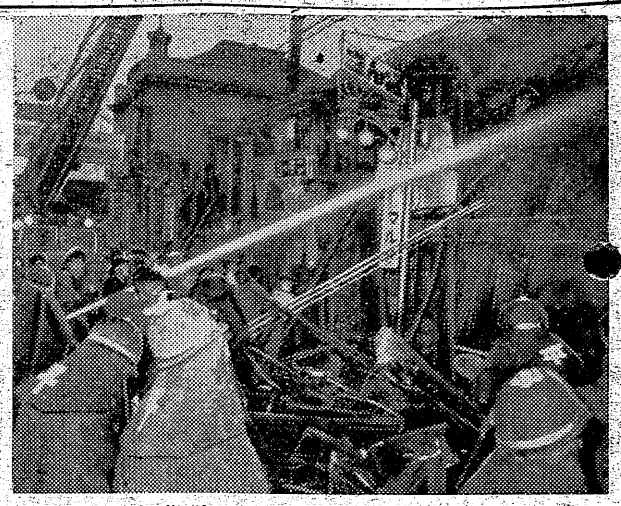

【写真は平銀座街の朝火事】

小使い生活50余年の夫婦

湯本一小　演劇、ダンスなどで送別会

常磐市湯本一小校の小使さんを五十余年もつとめてやめた老夫婦を送る会が催される。話題の夫婦は遠藤信次さん（七二）、妻タケさん（六八）で、いわゆる旧校舎時代からの勤続で五十余年、この夫婦のお父さんが二十年間勤めていたが、死亡した後をうけついだもの、親子二代七十年となるわけで、同窓の人たちや、PTAの方がこの遠藤さん夫婦の労にむくゆるために市内から感謝の寄付を集めているが一方学校のこどもたちも「おじさん、おばさん」を送る会を開きましょうと相談し合って十二日午前十時から講堂で催される。遠藤老夫妻を招き、全児童を代表して五六年児童が席につらなり、演劇やダンスを披露する。PTAの人たちも列席することになっている。

小田体育館できる

13日　好間中で贈呈式

故小田吉次翁が好間中学校に寄贈した小田体育館が完成、十三日午前十時から新装成った同体育館で子息小田亀太郎氏による盛大な贈呈式が行われる。亀太郎氏の贈呈があったのち鈴木栄一好間村長から小田氏に感謝状を贈る。また生徒代表が花束贈呈をする。正午からは小学芸会の使用始めを行う。

小田体育館はSKシャーレン式鉄骨ブロック建築で、東京都坂川建設KK請負、設計者大井勇氏。建坪延二百四十坪。工費約千二百万円。内部は体育施設のほかに大ステージと更衣室二、控室二があり、階上は約五百名の観客が收容できる。またバルコニーもあって中学校の体育館としては県下有数のもの。

なお落成式は秋に小田翁の胸像が完成するのでその除幕式と兼ね行われる予定。

【写真は完成した小田体育館】

今夜断水　平市水道課では番匠町地内配水管接続工事のため十日午後十一時から十一日午前四時まで番匠町、鷹匠町、仲間町柳町、北白銀、四軒町、梅香町地区を断水する。雨天の場合は順延

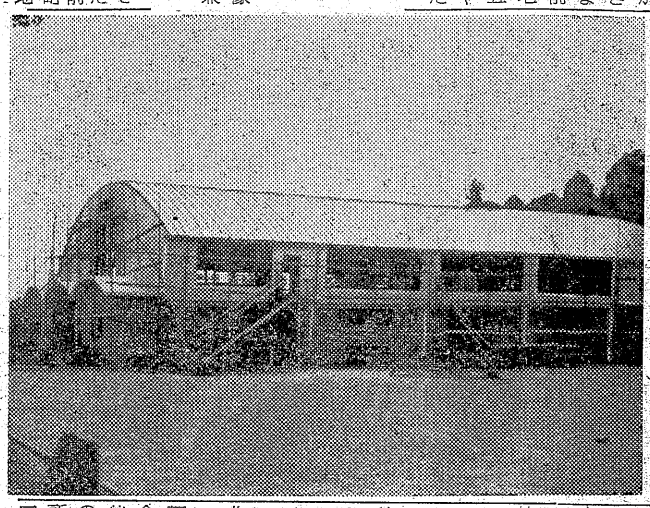

さらに二名を処分

失保不正受給

失業保険金不正受給の摘発に乗り出している平職安では十日さらに二名に保険金支払い停止処分にした。これで今月の処分は五名となり、今後もどしどし摘発する方針である。

処分されたのは四倉町原田日吉千代松（四六）と同木内一二三（五三）の両名で、昨年十月ごろ同町の四倉セメント瓦工場の閉鎖で解雇され、失業保険を支給されていたが、日吉は二月二十二日から六月二十五日までの間に百四日間、木内は昨年十一月一日から四月三十日までの間に百七日間、同町の江口工業で働いていたことを偽り、日吉は一万六千二百円、木内は二万五千二百八十円の失業保険金を受け取っていたことが判ったもので、支給総額を返還させるとともに支払い停止処分とした。

中学生オートにはねられケガ

久の浜町北町工員佐藤康夫（三四）は六日午後二時半、無免許でオートバイを運転、四倉町新町地内で同町志津四倉中二年生長谷川義清さん（一三）を後からはね飛ばし、左手に二週間の傷を負わせた。四倉警部補派出所は九日佐藤を道路交通取締法違反と業務上過失傷害の疑いで書類送検した。

バイクと衝突ケガ

九日午後七時三十分ごろ、平市大町池田弘さん（二八）はバイクを運転、同市中町一八地内の市道十字路交叉点で、前方から自転車に乗ってきた同市中町金丸亜規雄君（二五）と衝突、金丸君を転倒させ右足に十日間のケガを負わせた。原因は池田さんの徐行違反。

常磐が圧勝

市議野球戦

浜通り七市議会交歓野球大会は八九両日原町中学校球場で開き、決勝は常磐―平戦となって15―1（五回コールド）で常磐チームが圧倒的に強く優勝した。二十六日ごろ会津若松市で行われる県大会には常磐、平両チームが石城地区代表で出場する。

▼第一試合
常磐27―4磐城
勿来15―14原町

▼第二試合
常磐7―3内郷
平17―4勿来

▼決勝
常磐15―1平
（五回コールド）
バッテリー―朝妻―金土（常磐）上坂―渡辺（平）

県下信用金庫野球大会

13日四倉で

平信用金庫、県信用金庫協会共催の県下信用金庫野球大会は十三日午前九時から四倉中学校庭で行う参加は県下四地区の代表、小名浜（浜通り）会津（会津）二本松（県北）白河か須賀川（県南）各信用金庫の四チーム。

○…八、九両日の浜通り市議会野球に出場した勿来チームは二日目の九日、戦い敗れて控室に帰ってくると、脱いでおいた全員の衣類が散乱。ポケットの内の財布が一人残らず盗まれていた。

○…締めて一万五千円と被害額は少くて済んだが試合には負ける、帰りの旅費まで盗まれるとは情けないと一同大コボシ。帰っての残念会でまた予想外の出費を重ねたとか…。

近火御見舞御礼

二丁目第四組

三井分店　白土屋食品店
石川洋服店　マツヤ糸店
常陽銀行　みょうがや金物店
長瀬畳表店　かみや
鶴屋旅館　松本眼鏡店
ひつじや　堀薬局
丸高商店　中野洋品店
叶多医院

近火御見舞御礼

今暁近火の際は早速お駈付け下され消火にご尽力を賜わりお陰で大事に至らず誠に有難うございました

お見舞をいただきながらご尊名お伺いもれもあることと存じ紙上を以って厚く御礼申上げます

大黒屋

近火御見舞御礼

今暁近火の際は早速お駈付け下され消火に御尽力を賜わりお陰で大事に至らず誠に有難うございました

お見舞をいただきながら混雑に取りまぎれ御尊名のお伺い洩れもあることと存じ、紙上を以って厚く御礼申上げます

三田小路　玉半
喫茶室　たまはん

出火おわび

今暁弊社銀座街食肉部から出火の際は早速御駈付下され消火に御尽力を賜わり御陰様にて大事に至らず誠に有難うございました　御消火御見舞をいただきながら御尊名御伺い洩れもある事と存じ紙上を以っておわびかたがた御礼申上げます

マルサ食品株式会社
取締役社長　佐藤善次郎

近火御見舞御礼

平市二丁目町内会
会長　山崎賢助
外一同

建築用ブロック

万年塀
SSKブロック（完全石垣）
その他セメント二次製品

浜通地区特約店　小宅商店
平市大町　電七一七
中小企業庁モデル工場　株式会社　岩沼セメント工業所

御催告

当社が百貨店経営当時発行した商品券でまだ商品の引換を受けないものをお持ちの方には御希望により当社の現取扱商品をお渡しするなり又現金をお払いするなりして整理を結了したいと存じます

就ては右の商品券をお持ちの方は昭和三十三年七月二十五日までに商品券御持参の上右何れなりの御希望をお申出で下さい　期限後は法定時効期間経過の関係もあり御請求に応じられないことになります　右御催告申上げます

昭和三十三年七月十日
平市字三丁目二九
株式会社大丸
代表取締役　横山徳男

信じて・迷わず、うたがわず

靴の御相談ならとに角
安心しておまかせ下さい
常に「真心」をこめて
おつくり致します。

誠実と技術
靴の平和堂
平市並木通りひかり座前
TEL・1794（呼）

父房次儀

七月九日午前二時脳溢血にて急逝いたしました　茲に生前の御交誼を深謝し謹んで御通知申上げます

追って七月十一日午後一時出棺火葬場に於いて告別式を相営みます

昭和三十三年七月十日
平市二丁目二三（伊関呉服店）
喪主　伊関克巳
親戚総代　伊関為助

広法院

葬送の際は御多忙中にも拘らず遠路態々御会葬下され且つ御丁重なる御香奠を賜わり御厚情誠に有難く厚く御礼申上げます

早速拝趨の上御礼申上げるのが本意ですが略儀乍ら紙上を以って御礼旁々御挨拶申上げます

昭和三十三年七月十日
内郷市小島町川崎七
施主　菊地秀郎
親戚総代　玉橋友之介
友人総代　吉田正
菊弟会代表　高木三郎

農作物を荒さぬことなど

常磐 夏休みの補導方針

夏休み中の児童、生徒の補導につき、危険区域にいかないこと、また学校側では左の日割で各学校の先生がでて盛り場や映画館などの街頭補導をする

▼一小八月五日、七日▼二小七月二十五日、八月十四日▼三小七月二十六日、八月十三日▼長小七月二十七日、八月十九日▼磐小八月十七日、八月十八日▼一中八月十六日、八月十五日▼二中八月四日、八月八日▼磐中七月二十六日、七月二十一日

学校めぐり

平二小PTAで ラジオ体操講習

平第二小学校PTA（会長勝田敏治氏）では十五日午後二時半から二小講堂で父兄のラジオ体操講習会を行う。二十日からの夏休み中同校児童全員が各町内各部落毎にラジオ体操を行うことになっているが、今年からはこの会に父兄も参加するが、大半の父兄がラジオ体操を知らないところから講習会を催すことになったもの。

アンテナ俳句会

豊田君仙子先生撰

水戸よしのぶ
五月の空見えいて遠き坑口よ

〃
外出の靴かゞやけり柿若葉

人見 昇風
順灯に五月雨とめて坑に入る

〃
薫風や異人がビラはる魚眞の街

長谷川勝流
青葉十兎妻留守の夜の続きけり

鵜沼 忠公
春雪の母子寮やたゞ正義の子に

久和 春風
選挙のマイク朧のの花房ゆるがせて

富沢 初一
用もなく街へセル着て爪切って

会川 照子
アヤメ濃しつゝましく生く未亡人

佐々木一室
風鈴の一回音も昼寂寥

片寄 時風
匂わせて娘の背伸びする茶つみかな

島田龍生子
職欲しや若草のみが膝みをり

珍品探し!!

毛筆万年筆

手っとり早くいうと近代的矢立つまりペン先が筆になった万年

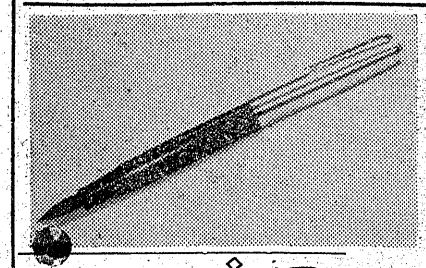

筆で携帯に大変便利。墨は黒インキを使用する。インキの出具合は万年筆同様調節がとれる。特徴は筆先が乾かず、細字、中字が書ける。封筒の宛名などにはもって来い。スペアの筆先ついて二百円と五百円。

（マルトモ書店文具部調べ）

【写真は毛筆万年筆】

ラジオ

10日

◇NHK第一 一〇四〇KC
七・三〇 話の泉 ゲスト河上敬子
八・〇〇 演芸会❶落語「恋の新宿」円右❷漫才「底抜けロマンス」宮島一歩 三国道雄❸落語「猫久」柳橋
九・三五 劇「開拓他サロベツ

◇NHK第二 一五四〇KC
七・一五 漁村の皆さんへ 若い世代へ❶小説「みすゞうみ」臼井正明❷こどもたち活動の集いから
八・〇五 教養特集 ラジオ家族会議「学生生活とアルバイト」
九・〇〇 音楽のおくりもの オペレッタ「愛の妙薬」
九・四〇 時の動き「集団休校」を続ける部落
七・一五 漁村の皆さんへ 若い世代へ❶小説「みすゞうみ」臼井正明❷こどもたち活動の集いから
八・〇五 教養特集 ラジオ家族会議「学生生活とアルバイト」
九・〇〇 音楽のおくりもの オペレッタ「愛の妙薬」

◇ラジオ福島 八〇〇KC
七・一五 歌の花束
七・二〇 みんなで踊ろう 金語楼
八・〇〇 歌謡玉手箱
八・二〇 お好み演芸会 牧野周一
九・〇〇 平凡アワー 連続放送劇「花は咲かず」
九・二〇 連続放送劇「花は咲かず」

◇国際 一〇〇KC
七・一五 歌の花束
七・二〇 みんなで踊ろう 金語楼
八・〇〇 歌謡玉手箱
八・二〇 お好み演芸会 牧野周一
九・〇〇 平凡アワー
九・二〇 連続放送劇「花は咲かず」

テレビ NHK

六・〇〇 漫画「イギリス海峡の頭脳」
六・一〇 はてな劇場
六・四〇 「モダンバレーの風俗」解説 吉原英了
東京バレー
七・一五 劇「バス通り裏」
七・三〇 明治座中継「新門辰五郎」
九・三〇 空想科学劇場「魔法のトランク」

今夜のナイトショウ

☆東映劇場（一〇・一〇）赤穂義士（十二日まで）
★東映 季節風の彼方に 七人の追跡者 蒼れの陣太鼓
★磐城座 新しき大地 赤い風車 愛情の翼（十五日まで）
★金星座 磐火 不如帰（十一日まで）
★銀星座 陽はまた昇る 死の砦
◇勿来市植田 ★菊多館・夜六時 日日の背信 青空よいつまでも
★うえた館 夜六時 霧の中の男 悪魔の爪痕 アンコなぜ泣く（十日まで）

慶弔録

七月九日届出

◇平市◇
【出生】▼竹内深雪（四倉町玉山 寅夫三女）▼小松力男子（磐城市上蔵持 孝男二女）▼羽賀公意（赤井字舘田七二 昭夫長女）
【死亡】▼伊藤房次（七七）（二丁目二三・克巳父）

◇磐崎市◇
【出生】▼矢沢正人（長倉七二 幸則二男）
【結婚】▼大井川清巳（二函八〇 正巳長男）と鈴木トシヨ（二函八〇 真一郎二女）▼根本勲（湯台堂一〇三 彦次郎長男）と布川俊子（湯台堂一〇三 貞男二女）

◇磐城市◇
【出生】▼細谷幸則（花畑一九 良衛二男）

◇勿来市◇
【出生】▼大津靖治（植田八郷 茂二男）
【結婚】▼園部栄（錦町横下）と鴨蔵子（勿来白米）

民報小説 ふるさと

◇平市 十四日まで
★世界館（七・一七）白蛇小町（八・四〇）怪猫呪いの壁
★東映劇場（六・四〇）怪猫からくり天井（八・一五）遠州森の石松
★ひかり座（六・五〇）アリババの復讐（八・二〇）海の壁
★平館（六・四五）踏みはずした春（八・四〇）知と愛の出発
★聚楽館（六・五〇）タヽザンと沼えた探険隊（八・三五）大荒原（十二日まで）
★民劇（七・一三）俺にまかせろ（八・二六）美女と液体人間
★平新東宝（七・〇〇）童貞社員とよろめき夫人（八・三〇）女の防波堤（十一日まで）
◇常磐市湯本 夜六時三〇分 別れの波止場 太鼓たたいて笛吹いて のれん（十二日まで）
★三函座 夜六時三〇分 東北民謡めぐり 続磐舟の砂浜き（十四日まで）
★常磐座 夜六時三〇分 十三の魔王 一心大助 大阪娘と野郎どもも（十日まで）
★中劇 夜六時三〇分 サタン城の魔王 阿波狸変化騒動 海賊浪人街（十日まで）
★国際 天龍 ぶち破れ 結婚のすべて 地獄谷の無法者

100人100話

げき平の中心部に火事があった 四時ごろだから人通りもない。

裕月堂のおばあさんが、〝火事だ！〟と大声でどなったころは、すっかり火が回って、無風状態の銀座街に紅蓮のほのおが烈しく交流していた。原因はガスコンロのしめ忘れらしいが、何より火にならずに終ったのが幸いだった。この店舗は五軒つづきで天井が素通しであるため、マツヤ糸店の方にも燃え移るとみて、消防署ではここから放水したため、戸じめしていた石川洋服店は窓に飛散されたらいいが、問題は火事になった場合の心掛けである。火の用心も大切だが、火事発生の際はどうすべきであるといった皆蒙をしておくのも役に立つと思う。火事をみると驚えたりする人もいるが、野次馬も多く、消火の邪魔になるので困る。手傳わねばならぬ時は別だが、見舞は落着いてからで結構。

（龍人）

DPはタナカ

クリーニング 洗張・防水 小松崎 平館前電1343

テレビがお手軽に御購入できる 大東のテレビ積金 に御加入下さい 大東相互銀行 口座店支下さい 当行は最寄りお尋ねお願いは詳細にて

ふとんスヌキ 平市新川町 電話四二二

蚊帳 小富 むこ二七

写真は舘林 平公園下電二三九六

かつぼう 開花

建築ブロックは 村上商会へ 平元大町46 電二一〇九

二食付450円 御滞在勉強 いこいの宿 住吉荘 平市鎌田町 電一二八

新しいDPは富士

財団法人 松村病院

外科 院長 松村亨
整形外科部長 堀野愛雄
性病科医員 浅野幸身

内科 部長 清水美虎
胃腸科部長 高木浩雄
呼吸器科部長 四戸隆太郎
神経科部長 坂本剛
小児科部長 金子甚蔵
産婦人科部長 佐藤稔
精神科部長 坂本剛
放射線科部長 四戸隆太郎
技師 池田繁一郎
臨床検査部 技師 佐藤吉雄
薬局 薬剤師 宇佐美幸良

産室新設 入院・往診随時

本院 平市南町二三
城東分院 平市手掛町二九
城南分院 平市小太郎町一八
電話（代表）二七〇一三

開店休業だとサ!!

店員休養の為毎月五日と二十日をズル休日に定めましたら一部の人々が丸正は安売りしたので五日から二十日まで休業するんだと申されたとか？ 丸正は開店休業など知りません。メンドウだから店員さんを増員して年中無休。夜八時まで営業する事に相談、決定しました

☆寒仕品
一、ミックスカリント 一〇〇匁 五十円
一〇〇匁 六十円 四〇〇グラム 五四円
一、塩釜 四〇〇グラム 六四円
ナツメ 三五円（値下げ品）
東北一の間屋が見に来る問屋
小売と卸の菓子専門問屋
平市南町（木村外科医院隣）
丸正

質 公認 平宅地建物取引所 平市四丁目局前裏通電話九五〇番 赤巴 アカトモエ
▽どなたもお気軽に ご利用願います

うな丼 かばやき 行楽のシーズンです… 折詰は多少に拘らずご相談に応じます 食道楽 江戸川 紅小路店 電七二七 才槻小路店 電一〇二一

皮膚科 泌尿器科 性病科 三浦医院 平市長橋町五一（電二二一〇）（バス停留所前） 三浦正男

パネル・腕木 フローリング 建築材加工 東洋木工 有限会社 平市堂字町（平工高前） 御連絡 電二三六・一八三五番へ

耳鼻咽喉科 高柳医院 高柳博明 平駅前電一二三

足腰の地下足袋 運動靴 丸高 TEL 649

いつも変らぬ 神戸牛 神戸・鎌倉 特約店 肉のデパート 緑屋 本店 平一五中7 支店 平市電 目9通 丁3央 4

歯科一般 森合歯科医院 診療所植田町本町 電七一 自宅植田町後宿 電一七七 院長 森合芳男 副院長 森合通雄

全国清酒品評会 優等賞受領 うまい酒 松の友 じたしまれている 醸吟場造酒田豊 平市蔵

店員

求む、高女卒、年令二十才まで、通住可、委細面談 常磐市表町 青木化粧品店 電二〇三

雑役

雇人▽住込▽独身四十才以上▽委細面談 電九一

工員

募集▽二十五才迄の男子▽通勤可能者 平市新川町 電七一八・一一〇二・一六四六 吉野鉄工所

求む

男女店員男子平勤及東京勤二十才迄住込 女子高校卒二十才迄通勤 平市松ケ岡公園前吉村ガラス商上

男女店員急募

コック見習 二名 二十才まで
バーテン見習 一名 住込み
女店員 二名 市内通勤、市外住込み
◎…御希望の方は直接お訪ね下さい。委細面談
レストラン ブラジル 平市田町並木通り（電九九〇）