（1）　日刊（除日曜）　昭和21年6月1日　第三種郵便物認可　昭和25年2月28日　運輸省特認第233号　いわき民報　夕刊　昭和33年7月11日（金曜日）第3728号

夕刊
いわき民報
発行所
平市田町63
いわき民報社
編集部電3381
広告専用電1222

定評ある
呉服店
ことしの
新柄ゆかた
陳列
三井
平・三電284 1248

さらに七万五千キロワット
第二期工事　総工費40億円で十月着工
常磐火力

常磐共同火力KK勿来発電所では現在七万キロワットを発電しているが、第二期工事としてさらに七万五千キロワット（一基）ボイラー一基、タービン発電器一基、変圧器一基等を増設、十四万五千キロワットの出力に増強することに内定した。第二期工事は総工費四十億円で遅くとも十月初旬着工、三十六年一月完成を予定しており、近日中に重役会議で最終決定する。同発電所が完成すればこの八月一日から送電を始める東北電力六百万キロワット発電所（十五万キロワット）につき東北地方第二の大火力発電所となる。

滝部落面目を一新
大火後一年目　区画整理が完成

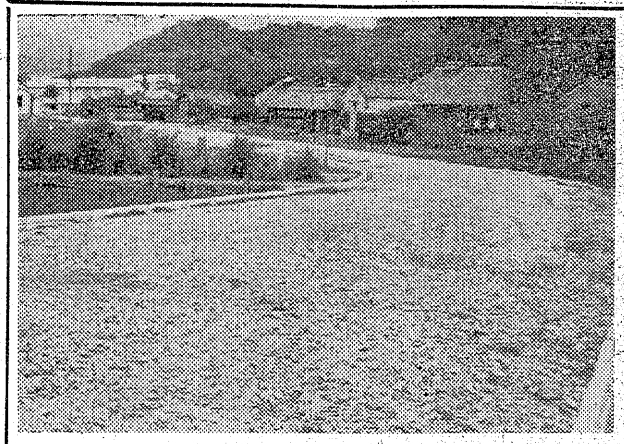

写真は生れ変った滝部落

内郷市宮町滝部落の区画整理工事がこのほど完成、放火魔人見勘一が部落の大半を焼いてからちょうど二年目に防火モデル地区として面目を一新することになった。折からの強風だったとはいえ、百余戸を焼く大火となったのは住宅構造にも大きな原因があり、道路が狭くて火をさえぎることが出来なかったことも上げられていた。これに対しもあったが、また火事があったのため区画整理で道路拡張と新道場合困るという市当局の強い要望建設に重点が置かれ、市八祉の道路新設と従来の部落中央を通る二面目を一新することになった。折本の道路を拡げた。工費約千二百万円で、防火モデル地区指定のもとに三十二年九月着工したもの。一時はこんな小さな部落に市八祉道にも大きな原因があり、道路が狭くて火をさえぎることが出来なの道路は不必要だと地元の強い反

葉たばこ一割増収か
降雨で肥料吸収がよく

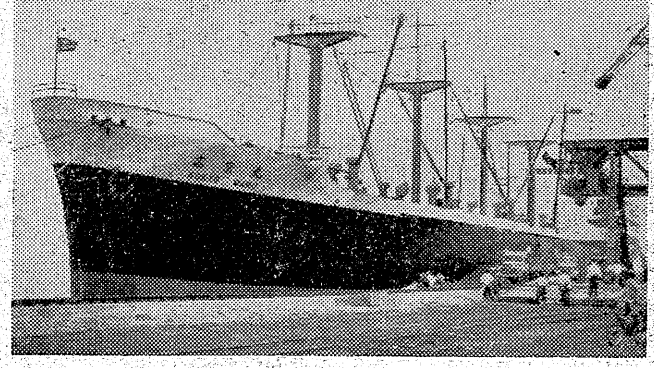

写真は入港した高京丸

専売公社平出張所管内の今年度の作付面積はこれまで小野町出張所管内だった旧三阪村と川前村が今年度から平窓内に編入され九十町歩を含め、百八十六町三反八畝五歩となり、旧平窓内から比べると約四十八町歩減少したことになるが、現在の作柄は山間部が五日前後の降雨で肥料の吸収が盛んとなり育のおくれていた苗もその後の降雨でどんどん肥料が吸収され、特に土、中葉の生育が良く、品質も向上するものと見ている。昨年度した立枯病は少く、かんばつで生害を出している程度で、昨年発生

開港以来の大型船〝高京丸〟
塩化カリ積んで入港

大型貨物船の出入が活発化してきた磐城市小名浜港二万トン岸壁に十日、大同海運所属の大型船高京丸（二二六六八トン＝今井一二郎船長ら五十二人乗組）がアメリカから塩化カリチトンを積んで入港、開港以来最高の大型貨物船とあって朝から見物客でにぎわっていた。同船は本年五月二十日新造され、アメリカロングビーチ向け初航海したもので、六月二十日化学肥料七千二百トンを積んで米国を出港し、途中横浜を経由して小名浜港を入港した。同港で日本水素、呉羽化学向け塩化カリチトンを荷降したのち、名古屋（塩化カリ千二百トン）大阪（オイル・コークス千二百トン）に荷降す予定。磐城市をねぎらった。

滝部落面目を一新
大火後一年目　区画整理が完成

内郷市宮町滝部落の区画整理工事がこのほど完成、放火魔人見勘一が部落の大半を焼いてからちょうど二年目に防火モデル地区として面目を一新することになった。折本の道路を拡げた。工費約千二百万円で、防火モデル地区指定のもとに三十二年九月着工したもの。一時はこんな小さな部落に市八祉道にも大きな原因があり、道路が狭くて火をさえぎることが出来なの道路は不必要だと地元の強い反対もあったが、また火事があったのため区画整理で道路拡張と新道場合困るという市当局の強い要望建設に重点が置かれ、市八祉の道路新設と従来の部落中央を通る二ラック建築は姿を消し、全く新しい街に生れ変った。

公民館研修会

磐城市教育委員会市公民館運営審議員会、石城地方公民館連絡協議会共催で十二日午前九時から湯本公民館で公民館問題の研究集会と、PTAのあり方についての石城地方公民館の研修会を開く。講師は東大宮原誠一教授。

消防ポンプ操法　石城地区予選会

ポンプ操法石城地区予選会は二十五日午前十時から湯本一小校庭に各市町村から選抜された二十六チームが集り、消防ポンプ、手引ポンプ小型動力ポンプの三種目について競演される。なお優勝チームは八月二十日郡山市で開かれる県大会に出場する。

内郷火葬場前にバス停留場要望

市では同市堀坂地内の市営火葬場前に新しくバスの停留場を設けてほしい、と十二日常磐交通KKに陳情する。市営火葬場の利用者が多く近くに停留場が無いため約五百㍍歩かなければならないというもの。

開港以来の大型船〝高京丸〟
塩化カリ積んで入港

大型貨物船の出入が活発化してきた磐城市小名浜港二万トン岸壁に十日、大同海運所属の大型船高京丸（二二六六八トン＝今井一二郎船長ら五十二人乗組）がアメリカから塩化カリチトンを積んで入港、開港以来最高の大型貨物船とあって朝から見物客でにぎわっていた。同船は本年五月二十日新造され、アメリカロングビーチ向け初航海したもので、六月二十日化学肥料七千二百トンを積んで米国を出港し、途中横浜を経由して小名浜港を入港した。同港で日本水素、呉羽化学向け塩化カリチトンを荷降したのち、名古屋（塩化カリ千二百トン）大阪（オイル・コークス千二百トン）に荷降す予定。磐城市をねぎらった。

従業員慰安海水浴

平市飲食業会では十八日、従業員慰安の海水浴をする。当日は午前八時消防署を出発、小名浜海水浴場で地引網、宝探し、のど自慢大会を催す。参費二百円。

町村議長会　八茎を視察

郡下町村議長会は九日四倉町役場で開き、県下町村議長会の経過報告などを行い、終って新妻四倉町会議長の案内で日鉄八茎鉱山を視察した。

消防協会平支部幹部会

協会平支部幹部会は二十二日午前九時から磐城市小名浜劇場で開き、規律訓練優良団の表彰と退職団長（夏井消防団長大和田喜宗氏）に感謝状を贈る。

講師には猿田一夫（内郷市長　日赤内郷地区長）笈沢栄（日赤県支部事務局長）山田喜平（市教育長）添田勝（内郷二中、日赤地方講師）比佐二（平工教諭）野川譲（内高教諭）佐藤昭（日赤支部）の七氏。

青少年赤十字指導者講習会
内郷で開く

青少年赤十字団結成の動きが活発になって来ているため、内郷市福祉事務所では指導者を養成しようと十二、十三の両日、同市高野町入ノ湯で青少年赤十字指導者講習会を催す。参加者は市内小、中学校教員と青少年指導者約五十名で赤十字精神の奉仕、博愛、親善活動の修練研究を行って各小、中学校や青少年団体内に赤十字団の設置を促進する。

鷹巣小で本社見学

田村郡三春町鷹巣小学校五年生八十一名（ほか父兄三十名）は十五日、いわき民報社を見学する。同校長宮本義門氏はもと内郷市高坂小学校教務主任だったが、四倉町旅行を兼ねた本社見学は児童の社会科教育の一つとして恒例の行事になっている。

寸言

▼常磐火力でさらに電力増を図る。天気相手の水力よりも、低品位炭でできる火力こそ強味。

▼先生がPTAを勇敢に批判した。PTAも先生を勇敢に批判するか。かくて正反合、ものごとは発展する。

天気予報（十一日）

【今晩】東風、曇一時晴。
【明日】北または東風、朝晩盛日中晴。
海上　今明日ともおだやか、朝晩見通しが悪い。

利用債負担でかゆし痛し

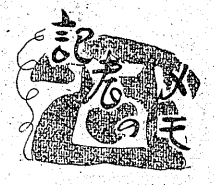

○…常磐線電化期成同盟会では電化工事の着工に伴い、茨城県と福島県が八と二の割合で三億円の利用債を引受けることになり、茨城県二億四千万円、福島県六千万円と決定した。これは運輸省が予算が少いため関係市町村や沿線の大会社、大工場で消化するよう要望しているものだが、自治庁では市町村で利用債を引受けるとはナカナカ容易じゃない、負担すればしたで、それだけ予算にユトリがあると見られ平衡交付金が減額される心配もある、だがとにかく負担せねばならぬとなれば、何かメイ案がないかと当局者は運輸省の矢の催促に頭を痛めている。

○…電化の恩恵を受ける大会社や大工場は別として、やれ橋の修繕だと予算に追われ通しの市町村が、苦しい中から五百万円六百万円という大金を出すことにも顔向けならぬことができぬとあって、決めるに決められない有様。

○…そこで考え出されたのが銀行から借金することだ。利用債は年六分で七年据置き、十年償還だが、銀行から借りれば年八分としても二分の損まあこの位は仕方ないとしても、それでも市町村名目で借金するワケだから自治庁からにらまれることになり、どうしたらよかべ〳〵とこのところ当事者は頭をかかえて痛しかゆしの表情に明け暮れている。

（N）

始めて世に出た！
毛筆万年筆

★これならどなたでも喜んでご使用になれる
¥300　¥500
マルトモ文具部
平市四丁目　電234　124
★インキはいつもございます★

アゴでシャクって下さいませ
今度できた贈答品の売場（店の中央）には椅子の備えがございますので、腰を下ろしてゆっくり係員にお命じ下さいませ。何でもお揃えいたします。
○奈良漬詰合　三五〇円
○珍味〃　三〇〇―一〇〇〇円
○洋酒〃　四一〇―九五〇〇円
土曜特売　赤貝罐詰　牛並肉
藤越
小名浜
平市

毎月第二日曜日（七月は十三日）を公休日と致しました　就いては消費者各位の御協力を御願い致します
平薪炭同業組合

御家庭で
手軽に出来て誰にでも喜ばれる…
ハイボール！
【作り方】
グラスにウヰスキーを約四分の一ほどつぎ　氷片二、三コを浮かし　ソーダで満します
▽トリスウヰスキー……三三〇円
▽サントリーソーダ……二七円
☆コップのフチをレモンのカワでフクと格別の風味が出ます
大喜多や
平市楽楽館前通り　電1722

（第三種郵便物認可）

就職希望生の心構え

不景気のため失業者が増加しているが、昨年度の学卒者を百パーセント就職させた平職安では来春の卒業生も全員就職させようと、先月から各中学校で職業講話を行っている。就職しようとする者の心構え、準備などについて平職安は進路を早く決め適職を選定することが大切だと次のように述べている。

進路を早く決める
夏休みには職種選定を

▼進路を早く決める＝卒業式まではまだ八カ月もあるからとのんびりしていると手おくれになる。というのは学校では卒業したら就職するのか、進学するのか、家事家業の手伝いをするのか調査し、そのコースによっていろいろの準備指導を今から行っているからです

▼就職の大切なこと＝就職することによって自分自身や家族の生活を維持するとともに、社会のために奉仕しなければならない。人生の幸、不幸は職業によって左右されるといっても良いくらいで、それだけに学校を卒業する時の職業の選び方が間違うと取返しのつかないことになります。

▼職業の選び方＝現在我が国にある職業は二万七千三百八十三種（労働省調査）あるが、この中からもっとも適した職業を選ぶワケです。適職を選ぶためには、

❶職業の知識を広くすることです。少い中から選ぶよりは多くの中から選んだ方が良いものが選ばれるワケで、職安では職業の知識を広くするためのあらゆる資料を「職業情報」にまとめ学校に渡してあるから十分に活用すること。また仕事を判り易く解説したカラースライドフィルム（労働省編）を計画的に貸し出したり、学校に出向いて「職業講話」も実施している。来春就職しようとする生徒は学校生活の最後の夏休を無為に過すことなく、職業の種類を出来るだけ多くつかむと共に、どんな職業が自分に適しているかを研究して欲しいと思います。

❷自分をよく知ることです。自分を知るには感や占いではなく科学的に知らねばなりません。職業適性検査とか知能テスト、興味調査、向性検査、クレペリンなどを行い、さらに普段の行動の特徴、学習成績、身体及び体力検査、家庭状況などをつぶさに観察することです（これは職業相談票に詳細に記入されるわけです）というのはいくら立派な将来性のある職業に就いても、それが本人の個性や身体に合わなければ永く勤めることは困難であり、逆に適職だった場合は苦労も少く、技術が向上し前途に希望をもって毎日を楽しく過ごせることになるからです

❸良く相談すること。自分の能力が判り、適職がどれかが判って来たら父母は勿論のこと、家中の人と熱心に相談し、次に自分の個性を知っている学校の先生に相談することが望ましい。それから職安で実際に雇い口があるかどうかを確かめ、良く相談することが大切です。

▼就職する方法＝（A）学校の紹介による場合＝高校だけが認められているので、学校と職安で取扱っているが、中学校の場合は全部職安で紹介しています（B）縁故で就職する場合＝親せきや知人のところへ直接就職することですが派な将来性のある職業に就いても、それが本人の個性や身体に合わなければ永く勤めることは困難であり、逆に適職だった場合は苦労も少く、技術が向上し前途に希望をもって毎日を楽しく過ごせることになるからです

❶労働条件を確めること。まず労働時間、賃金、休日制、寄宿舎の設備、将来性を調べる。

❷就職予定先は学校を卒業すると同時に、必ず就職出来るという確実性があるかどうかを確めること。

❸義理や人情にどらわれて就職しないこと。これは家で世話になっているからあの人のところに就職させなければならないと本人が希望しないのに親が無理に押しつけることは家を救うため娘に身売りを強いたも同然で父兄も良く考えなければなりません。今年三月に行った縁故就職調査（中卒を対象）の結果では希望していないのに就職させられたという者が四十九名もある。前借金を受けて就職させるとか、親が本人に代って雇用契約を結んだり、賃金を受け取ることは法律で禁止されています

❹仲介人には気をつけること。卒業近くになると、うまいことをいって職をあっせんしては手数料を取る悪質な者が出て来るので、特に注意すること。職安法では有料、無料を問わず、許可なく職をあっせんすることは出来ないことになっている。これら悪質な仲介人のために苦しんだ人もあり、職安としては特に県外に職を世話した者に対しては徹底的に調査し、関係機関に連絡の上処分する考えです（C）職業安定所の紹介による場合＝一番安全な方法で、全国的な組織を持つ職安は就職後に問題が起きた場合は最後まで責任を持ち、止むを得ない理由で退職した場合はより良い雇い口に再びあっせんすることになっている。

▼入社試験＝就職試験はその人がその仕事に適しているかどうかを見抜くのだから、成績の良い人が必ずしも採用されるとは限らない試験は学習成績、家庭状況、特徴、性格などを記入した書類による選考や、その仕事を遂行するだけの体力があるかどうかを調べる身体検査、学力を知るための筆記試験面接選考がありますが、筆記や面接は一生懸命にやること。特に面接にはハキハキと答え、下手なテクニックは使わない方が良い。

▼父兄に対する要望＝「また期間があるから」とのんびりしていたり「職安に委せておこう」といった気持を捨て、家中あげて良き相談役になることです。また学校では職安と連絡し、職業に関するいろんな父兄の集りがありますのでその時は出来るだけ参加するようにして下さい。十五年、十八年と苦労して育てて来た子供の一生を左右する大切な就職問題を真剣に考えてやるべきでしょう。

きょう観光物産館店開き

平商工会館内の平地方物産観光館は十一日早後一時から開館、常磐地方の産業と観光のセンターとして店開きした。当日は石城地方の政治、経済代表三百名が一階正面ホール（七十五坪）のパノラマ、事業所の出品物、名産品、みやげ品の陳列を参観。小型産業博覧会といった出来栄えに好評だった。

ホールは玄関を境に「コの字」形に左右に分れ、人気の中心となった「常磐地方の産業と観光」大パノラマは右側の奥にある。常磐地区総合開発計画の完成図が動くパノラマとなった百万ドルの大模型事業所出品は右から常磐炭鉱、岡本ゴム、品川白練瓦、日鉄八茎鉱山、磐城セメント、日本水素、常磐共同火力発電所と常磐地区の代表事業所が出そろい、このほか呉羽化成、東北化学金属、化学、呉羽化成、東北化学金属、出品予定で、重要産業が一堂に会している。各事業所ともケンを競ってのの企画出品だが、とくに常磐炭鉱（平野鵜氏製作）の「採炭から輸送まで」の模型（工費二千万円）は、石炭の地下探掘が実車輸送されるまでを一般に判り易く断面模型で造られ、観光パノラマとともに子供はもちろん大人の社会科勉強に大きな魅力となっている。

名産品、みやげ品の陳列棚（ガラスケース）には石城の酒、七浜のみやげ品を始め、名勝絵葉書、じゃんがらこけし、ハリコ虎、ダイヤこけし、地元の各銘菓、染物、牛乳製品がぎっちり陳列され、外来客には楽しい憩いの場であり、また中、当日一〇〇円。

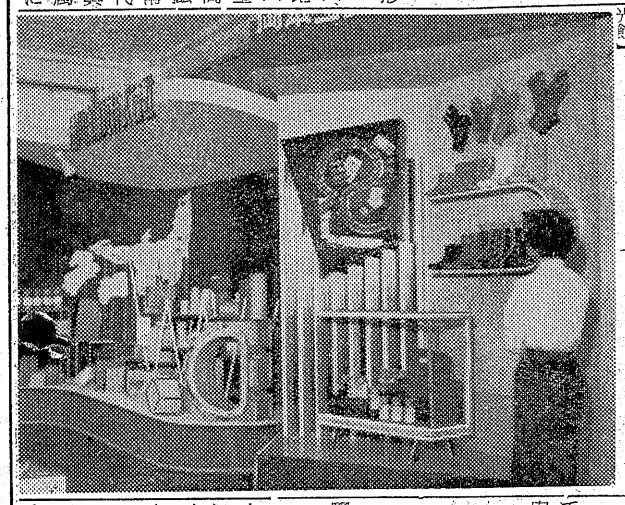

【写真は店開きした平地方物産観光館】

全国都市フォトコンテスト

全国市長会主催の第一回全国都市フォトコンテストが行われることになり、題して「おお国自慢」町村合併などで全国の市は五百六市になったが写真で各市のコンテストをする企画入賞のほか、各市一点は必ず佳作に入る。

主題は❶公会堂、交通機関、上下水道などの公共施設❷各市の名勝、史跡❸祭礼、行事などの風俗習慣❹産業関係、とくに名産、特産品の紹介。

黒白、カラーでもよく、黒白だけは四つ切以上。締切八月二十日、送先は東京都千代田区九段一の一四全国市長会フォトコンテスト係。入選は特賞二点（一万円と賞品）ヤシカ賞二点（五千円とヤシカ44）優秀賞二十点（二千円とヤシカ賞）佳作は記念品。

海上

▼ホール巴里＝平市六丁目ダン網一隻で巴里祭

▼スホール巴里＝スホール巴里祭は十四日午後五時から「巴里祭」

▼バー小柳で＝バー小柳では店舗移転のため平新装開店

市況

魚類

（単位＝円）

（十日午後―十一日正午）

▼カツオ　六千貫　二三〇―一九〇▼タイ　三百貫　八五〇―六〇〇

【中之作港】　水揚げなし

野菜

（単位＝円）

キウリ、ナス、トマト活発二三割高。ウメ続進。外変らず保合。

▼キウリ　八〇―二五（貫）
▼ナス　一八〇―一〇〇（〃）
▼トマト　一一〇―二〇（〃）
▼カボチャ　八〇―三〇（〃）
▼ニンジン　一五―八〇（束）
▼ゴボウ　九〇―三〇（貫）
▼大根　三〇―一〇（〃）
▼ネギ　五―二〇（束）
▼タマネギ　四五―二五（貫）
▼キャベツ　三〇―一〇（〃）
▼ジャガイモ　四五―二五（〃）
▼ネショウガ　二〇〇―一〇〇（〃）
▼ハショウガ　一〇―五（束）
▼インゲン豆　一五〇―四〇（貫）
▼タマゴ　一一・五〇―一〇・五〇（コ）

果物

（単位＝円）

▼ウメ　二四〇―一八〇（貫）
▼リンゴ　一〇〇―七〇（貫）
▼スイカ　八〇―三〇（コ）

（丸平市場調べ）

平薪炭同業組合＝平薪炭同業組合では毎月第二日曜日を休日と決めた。

湯本でカクテル講習会＝常磐市湯本料飲組合（組合長鈴木清氏）は十一日午後一時から湯本公民館でカクテル講習会を開く。講師は日本バーテンダー協会から派遣される。

平和堂ラジオ店が開店＝平市南町三丁目の角に平和堂ラジオ店（堀川正一氏）が新装開店した。

【小名浜港】　一本釣り一隻　定置網三隻　小舟二十隻　四千五百貫　二六〇―一八〇▼カツオ　一万貫の水揚げがあり活気を示した。又定置漁もタイが獲れ始めている。

▼ハナダイ　千六百貫　八五〇―六二〇▼アジ　二百貫　二八〇―一六〇▼アワビ　三十五貫　一七〇〇―一〇五〇▼貝ヤキ　九百五十個（コ）五八―三五【江名港】　一本釣り一隻　定置

優秀品をこの破格値で……21日まで

盛夏衣料大廉売

紳士クレープシャツ（M判）……一八〇円
トリコットショーツ……五〇円
レーヨンスリップ（上下レース付）……二二〇円
レーヨンステテコ（M判）……九〇円
40プロードパンツ（2枚組）……一五〇円
40プロードブラウス（ノースリーブ）……一〇〇円
紳士クリンプナイロン靴下（2足組）……一五〇円
婦人クリンプナイロン靴下（2足組）……一〇〇円
ネクタイ（プリント）……一〇〇円
40プロード開襟シャツ（箱入）……三五〇円
白ハンカチーフ（大判2枚組）……五〇円
遊び着……五〇円
子供Tシャツ……八〇円より
パラソル（無地）……二五〇円
純綿敷布（三・〇×五・二）……一八〇円
キャラコ座布団カバー……六五円

婦人クレープ（色物）……二五〇円
子供ブロードプリント（2スソ付）……一一〇円より
塩瀬レーヨンデザインネクタイ……一三〇円
マイシーツ（ナプキン5ケ）……一三〇円
ブルーブリーフ……一〇〇円
ロンパン……一〇〇円
レース……一〇〇円
ショーツ……一〇〇円
ブリーフ……一〇〇円
ネグリジェ……七〇〇円

レナウンセール　子供キャラコランニング（2オ）……二〇円より　子供針抜ショーツ（2オ）……八〇円より　子供レーヨンスリップ（4オより）……一五〇円より

婦人海水着（ウーリーナイロン無地）……六五〇円より
女児海水着（ウーリーナイロン無地6・7才）……七五〇円より
紳士海水パンツ（ウーリーナイロン無地）……三五〇円より
男児海水パンツ（ウーリーナイロン無地）……二〇〇円より
海水ベルト……二五円より
浮袋……一六〇円より
海水帽……一二〇円より
海水浴シーズンに贈る　海水着格安提供

西武ストアー
電話（平）6・5・6・1764

全店中元大売出し

おもえ

まごころと感謝を結ぶ
西武のお中元ご贈答品

ベスト10

紳士ナイロン靴下（3足）　300円前後
タオル詰合せ……300円前後
ガラスコップセット……300円前後
クレープシャツ（上下組）　500円前後
敷布（箱入）……500円前後
味の素・天ぷら油詰合せ……500円前後
敷布バスタオルセット……800円前後
お仕立券付Yシャツ生地……800円前後
夏布団……800円前後
牛革書類入……1000円前後

お中元その他ご贈答に関するご用命は多少にかかわらず参上ご便宜をおはかり致します

教務主任がPTAを批判

"昔の父兄会と同じ"

四倉連合PTA役員会で発表

四倉中学校松本吉夫教務主任は八日四倉高等学校で開いた同町内各学校連合PTA役員会で"PTA運営上の問題点"について研究発表を行った。発表は現在のPTAの姿を素直に批判検討し、勇敢な表現で行われ参会者の参考となったが、同連PTAはこれを石城地区連合PTAに報告することになった。

発表によるとPTAの目的は"父母と教員とが協力して学校と家庭と社会における児童青少年の幸福な成長をはかる"にあるが現在の姿を見ると、学校の施設の点に重点がおかれ従来の保護者会、後援会、父兄会といった在り方に偏重している。役員の選出は公選、互選はほとんどなく、大体推選制で行われているが実際は一部の人の支配をうけている印象をうける。専門委員会の構成と内容は二十二年PTA発足当時の規約にしばられているのが多いが、これは二十九年文部省が定めた事項にそうよう改むべきだ。学校長はどこでも副会長となっているが、学校長には別に重要の役割りがあるから幹部になることは望ましくない。地区の顧役を顧問にしておくところが多いがこれは名義だけで会長が気がねしてかえって仕事がやりにくいから顧問は必要ではない。

さらに父兄と青少年の間には旧思想から割出された道徳と新しい道徳のズレがある。このズレをなくし父兄も子供も新しい道徳による習性を形成できるよう導くことがPTAの重大な使命である―という。

民間人七名を表彰

平署　優良警官十九名も

平署では十日、万引犯逮捕、人命救助、防火などに協力した市民七名と窃盗、強盗犯人逮捕に功労のあった署員十九名に宮沢署長から感謝状と記念品を贈り表彰した。

【優良民間人】

▼平市大黒屋呉服店店員斎藤征子さん(二七)同百田正子さん(二七)高木ナミ子さん(九)の三名は、四月六日万引を発見、現行犯として捕え署に連絡をした。

▼内郷市級町七反田鮮魚商渡辺忠さん(三三)は四月九日、郵便局送達が平市研町で出火しているのを発見、すぐ消防署に連絡する一方消火に協力した。

▼平市大字上平窪字真似井七八遠藤フクさん(八三)同遠藤則子さん(三)同根本道正君(三)の三人は、五月十一日平市上平窪地内の小川江筋で溺死寸前の同字根本隆之君(三)を発見、救助した

【優良警官】▼外勤係＝安田喜佐夫(巡査)伊東信(同)野口正三(同)舟山六郎(同)遠藤栄助(同)関東後勝(同)福地篤枝(同)大田義明(同)佐藤重良(同)

▼捜査係＝山沢秀夫(巡査部長)大沼実(巡査)遠沼敬(同)平栗修(同)島橋武信(同)曲沼博(同)五十嵐和典(同)

▼看守係＝後藤数次(巡査)橋本弘(同)

▼機動隊＝菅野克巳(巡査)

磐城署で功労署員を表彰

磐城署は十日上半期の警備活動に功績のあった署員十三名を署長表彰した。

▼遠藤正利(警備係)森内喜一郎、坂本久保、遠藤正雄(捜査)石井隆徳、佐藤春栄、遠藤七郎、鈴木常雄(外勤)太田力夫(防犯)星次(看守)＝以上巡査＝星和夫(書記)鈴木実(同)

八月まで個室は予約で一杯

ヘルスセンター

内郷ヘルスセンターが開館してから早くも五日を迎えたが、手軽にお招待をうけた山名ハツノ選手は病気のため出場しない。

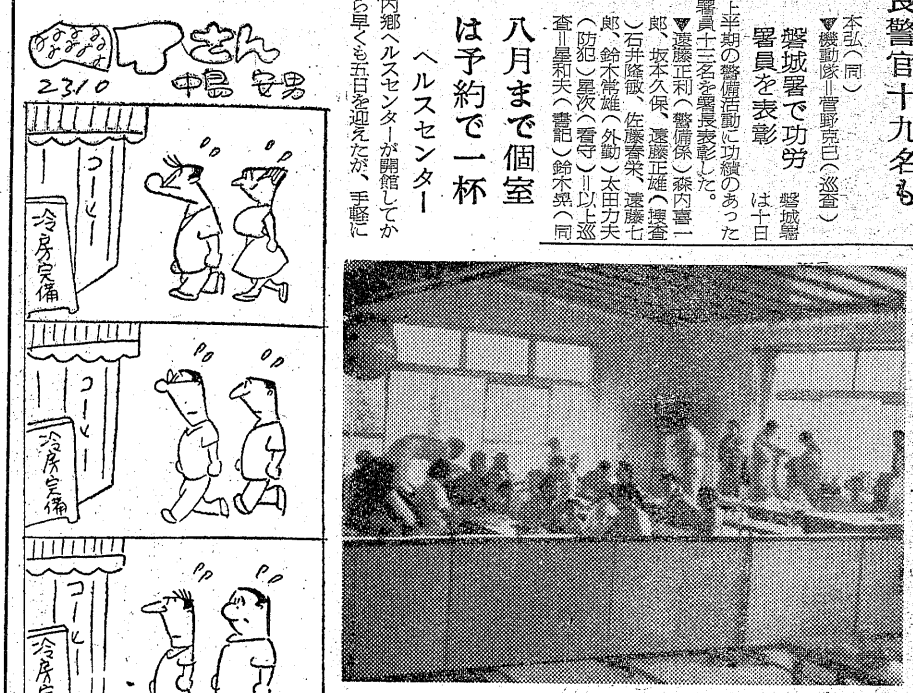

大入満員の内郷ヘルスセンター

温泉保養が出来るというところから人気も尻上りに好く、十二日は午前中で約二百名の利用者があった。婦人客が多く、温泉にひたったあと、ゆかたがけでテレビを楽しんでいる。個室利用者も多く、当日申し込んだのではほとんどだめ。すでに八月ごろまで予約で一ぱいというありさま。事務所では思わぬ好成績にホクホク顔。

ハエ捕り30分運動

平保健所の音頭で

平保健所では夏の健康を守る運動の主眼をハエ、蚊の撲滅(一九月末)を毎年行う。日はとし、二十五日ごろから管内市町村の協力を得、日曜の朝ごとに適当な時間(朝)を定めサイレン、鐘を合図に全家庭で一斉にハエ捕りを行う。市町村役場、保健所ではその時刻に係官が巡回して指導するなどで、将来は市町村ごとのハエ捕りコンクールまでに進める予定。

磐城の校外生活補導連盟

外生活補導連盟の理事会は十六日午後一時半から小名浜高校図書館で開き、夏休み中の児童生徒の校外生活補導、各地区における夏休み中の児童生活特別補導計画などについて協議したのち、役員改選を行う。

大門選手出場

全国女子軟庭

第十回全国東西対抗女子軟式庭球大会は八月九日島根県松江市で行われるが、福島県代表として大門セイ(平ク)選手が出場する。なお大門選手は赤十字)生十六名は社会科研究のため、このほど平市児童相談所を訪れ子供達に菓子を贈り、紙芝居や踊りなどを披露、子供達を慰問楽しく一日を過した。

▼平市南町岡田商会経営者岡田幸平さんは子供達にワンピース、ズボン、下着など四百類二十五点を贈った。

▼平佛教会(代表加藤政光さん)では少年、少女の新刊雑誌四冊を贈った。同会では二年間にわたり毎月少年、少女の新刊雑誌を贈り続けている。

児童相談所に慰問、贈物の山

平児童相談所には磐女生の慰問を始め佛教会、岡田商会などから温い贈物がどっさり届けられ子供達を喜ばしている。

▼磐女JRC(日本赤十字社青少

磐城市の市民運動会

20日一中で

磐城市体育祭、第五回市民運動会は海の日の二十日午前九時から小名浜一中グランドで盛大に開催される。同運動会は市内七地区対抗で二般、個人競技など二十二種目

写真は勤続芸妓の表彰式

芸能職業婦人の身分確立

県芸妓、芸妓屋組合連総会で決議

県芸妓芸妓屋組合連合会第六回総会は十日午後二時から湯本温泉新喜楽で開いた。白土県連会長の挨拶と来賓祝辞、勤続芸妓の表彰状と記念品が贈られ、表彰芸妓を代表して湯本芸妓紫組合の湯つた旅館の香の佐藤八重子さん(桐葉)がお礼のことばをのべた。この後つぎのような決議を行い、全国同盟本年度の事業計画と予算六十一万二千円を可決し、五年以上つとめた四十五名の芸妓さんの表彰式を行った。各組合別に白土会長から会長和田義春氏の講演があり、総会をとじ懇親会を催した。

決議　芸妓は一層の品位向上と芸道の精進に努め芸能職業婦人としての身分を確立し、芸妓屋は芸妓就業上の便益のため居住芸能修練育成協力保護につとめ、相共に自粛自戒しもって社会の正しい認識と信用を深め、その要請にこたえんことを期す

きのう磐城で津波のさわぎ

十日夜石城地方海岸に津波が来るかも知れないというさわぎがあった。これは同日午後二時二十五分ごろカナダ西海岸に大地震があり、この余波で津波が日本にやってくるかも知れないという情報で一時大騒ぎだった。小名浜測候所には同夜九時四十五分震地地震計による津波の情報が入った。しかし震源地が遠いためどの程度の余波が来るものがさっぱり判らず、この地震は小名浜で震度〇・一を記録したがほとんど人体には感じなかった。十一日午前零時十二分気象庁から無電で心配は無いとの正式入電があり関係者をホッとさせた小名浜測候所では津波の影響があったとしても、小名浜では十字から二十字位の弱いものだったろうとみている。

店員を失火罪容疑で取調べ

銀座の火事

【昨報】十日朝の平市田町銀座街の火事の原因を調査中の平署は、火元マルサ食肉店店主佐藤善次郎さん夫妻から事情を聴取していたが、❶ガスコンロのコックが開いたままだった❷漏電は考えられない理由から、コックを締め忘れて帰った店員菅野洋子さん(二)を失火罪の疑いで任意出頭を求め、さらに事情を聞いている。

海水浴場に防犯連絡所

磐城で設置

磐城市防犯協会小名浜支部の定期総会は十日午後二時から小名浜公民館ホールで開き、三十二年度行事報告と三十三年度事業計画などを決めたのち、夏期防犯について話し合い、海水浴場付近に防犯連絡所を設け、警察署と連絡のうえ夏休み中の青少年の不良化防止に乗り出すことを決めた。

川和さん少女、雑誌を寄付

平市銀冶町川和順子さん(二)＝平一中一年生＝はこのほど石城福祉事務所に中学生の友や少女クラブなどの雑誌九十冊を寄こい入達に上げて下さいと届けたので、早速平児童相談所福島整肢療護園、平光寮に三十冊ずつ配布した。

さて何にしましょうか…

毎日御出で下さるお母様方は何にしようかと頭をなやましますが、夏はどうしても塩からいものに手が動くようです

まぐろ味噌漬　一切　十三円
目抜き味噌漬　一切　十三円
目抜き粕　漬　一〇〇匁　十一円

一年三六五日特売の店

サカイ食品店
平市一丁目　電1336

月賦
▽品質が保証するゼネラル洗濯機　二気
▽益々好評の日掛六〇円払・現金・山電
正価十二カ月払に今すぐお問合せ　平
下さい▽御報次第参上致します　古電
972

銘菓　平五萬石あゆめ城

Yシャツそり取替
五分で出来る
120円
注文洋服
チセイ堂
平館前通り
電1303

初夏の味覚
平名屋の貝焼
ご贈答によい季節　ご用命により発送いたします
丸市名屋本店
平市四丁目　電二三三

真心のかけ橋
大黒屋の御贈答用品
（平母店）
営業時間　夜8時まで

クレープシャツ（上下組）
四〇〇円・五〇〇円
六〇〇円・七〇〇円
八〇〇円・一〇〇〇円
二一〇〇円・一四〇〇円

紳士靴下（箱入）
（ウーリーナイロン）
（二足組）二〇〇円・二五〇円
（三足組）三〇〇円・四〇〇円
四五〇円・五〇〇円
六〇〇円

紳士ワイシャツ（箱入）
ブロード　五六〇円―一四〇〇円
ナイロン一〇〇〇円―一六〇〇円
テトロン一四五〇円―一六〇〇円

仕立券付ワイシャツ地
ナイロン
七〇〇円より一〇五〇円まで

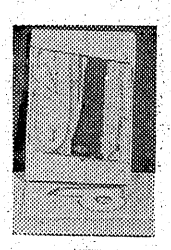

ギフトチケット
無税で大好評　特別商品券
200円級　500円級　1000円級　2000級円
御返金御取替御自由

亡父房次雑誌の際は御多忙中にも拘らず遠路態々御会葬下され且つ御丁重なる御玉串料を賜わり御懇情誠に有難く御礼申上げます

早速拝趨の上御礼申上ぐべき処略儀ながら紙上を以って右御礼申し上げます

昭和三十三年七月十一日
平市二丁目二三（伊関呉服店）
喪主　伊関克巳
外親戚一同

（日刊　休日除く毎日曜）1カ月金100円一部五円　（第三種郵便物認可）

四倉史蹟めぐり

本多徳次

朝から涼しくハイキング日和である。実は今日、我々史学会の郷土史蹟めぐりの日である。駅前出発八時三十五分、時間励行なのでおそらく間に合わず気遣れして帰った青年達もあったと思う。中には新聞記事を読んで集合時間が分からず、朝の六時ころから待っていたという、他町から参加した熱心な老人もいた。

五、六年前にあった史学会が自然消滅し再発足したばかりの会であるだけに、参加者の数も余り期待していなかったのに、いざ出発となると思いのほか、参加者の多いのに意を強くした。それに足に自信がある人たちであろう。隔世格の老年組が二方に顔を揃えて、これにも驚いた。参加者は学校の先生が引率した十数人の生徒を入れると、約五十名近い人数であるその一団が長蛇の列をなして、思い思いにやじをとばしながら、農道や山道を練り歩くのであるから意味の知らない人々は意外に思ったであろう。

各人は予め史学会で用意した説明書を参考に見学したのであるが予備知識の持たない人のために一応部落の識者、または管理者に連絡して置いたので、さらに詳細な説明を聞くことが出来てより効果的であった。

最初我々がこの計画をする時、その方法論を検討して見た。結論としてお互に意見を述べてデスカッションしようということになった。ところがなかなかよい実際にぶっつかると、矢張り通俗的な史蹟めぐりに終ってしまった。これも結果からいって時間に制限があったことが大きな原因のようである。

この史蹟めぐりでは最初の鬼越の穴居ですでに大きな問題点があった。というのは象形文字らしきものや、落書のようなものを発見したからである。これについては再調査することにして二応けりをつけながらこゝで四、五十分も予定を過ぎてしまった。我々は無数にある穴居の中、最も近いものを一つだけ見たのであるが、踏み分け人跡も稀な断崖により登る。実は今日、我々史学会の郷土史蹟めぐりの日である。駅前出発八時三十五分、時間励行なのでおそらく間に合わず気遣れして帰った青年達もあったと思う。中には新聞記事を読んで集合時間が分からず、朝の六時ころから待っていたという、他町から参加した熱心な老人もいた。

五、六年前にあった史学会が自然消滅し再発足したばかりの会であるだけに、参加者の数も余り期待していなかったのに、いざ出発となると思いのほか、参加者の多いのに意を強くした。それに足に自信がある人たちであろう。隔世格の老年組が二方に顔を揃えて、これにも驚いた。参加者は学校の先生が引率した十数人の生徒を入れると、約五十名近い人数であるその一団が長蛇の列をなして、思い思いにやじをとばしながら、農道や山道を練り歩くのであるから意味の知らない人々は意外に思ったであろう。

各人は予め史学会で用意した説明書を参考に見学したのであるが、

慶弔録

七月十日届出

◇平市◇

【出生】▼根本秀子（内郷市高坂町大平五五・建彦長女）▼猪狩政勝（広野町折木・武彦長男）▼鈴木弘真（中町三・勇夫二男）

【結婚】▼柳沢茂（大町三・常三四男）と松本節恵（旧城跡七・ミサヲ長女）

◇磐崎市◇

【出生】▼網代泰実（辰ノ口二五・昌敏二男）

◇磐城市◇

【出生】▼高木寿美子（笠西一・六八・昭二女）▼鈴木重信（横町三七・鎭平長男）▼上遠野法子（水戸市千波町三二四・敏雄四女）▼今川太洋（鹿川南五八・信誠亨男）

◇勿来市◇

【出生】▼片寄景（植田小浜町・善正三女）▼水野和男（植田佐糠町・福武二男）

【出生】▼網代泰実（辰ノ口二五・昌敏二男）

◇磐城市◇

【出生】▼高木寿美子（笠西一・六八・昭二女）▼鈴木重信（横町三七・鎭平長男）▼上遠野法子（水戸市千波町三二四・敏雄四女）▼今川太洋（鹿川南五八・信誠亨男）

◇勿来市◇

【出生】▼片寄景（植田小浜町・善正三女）▼水野和男（植田佐糠町・福武二男）

学校めぐり

あけぼの子供郵便局表彰を申請

内郷市では三十二年度優良子供銀行として内郷第一中学校（校長千葉正道氏）あけぼの子供郵便局の表彰方を九日知事に申請した。同子供郵便局は昭和二十四年十一月に結成され、現在の貯金額は六十八万五千円。金庫量（千百五十八名）の八十二%にあたる九百五十一名が加入、毎月十回（学年別）貯金日を設け、生徒の手で運営している。一人平均の貯金額は七百二十円で、その内容は家事手傳から得た收入、小使い節約、親から

食生活改善講習会

平市谷川瀬生活改善グループ主催の食生活改善講習会は十四日午前九時から永山亮太郎さん方で開く。講師は平地区農業改良指導所鈴木ミズさん。

もらう、などの順になっている。

学園だより

◇小名浜一小（校長渡辺猛氏）玄関左側に設けられた野口英世の胸像除幕式は、十五日午後一時から行われる。

◇磐城市の臨時教育会は十五日午後一時から公民館で開き、二十五年度の教科書採択について話合う。

民報映画案内

◇平市　十四日まで
★世界館（七・一七）白蛇小町（八・四〇）怪猫呪いの壁
★東映劇場（六・四〇）怪猫からくり天井（八・一五）遠州森の石松
★ひかり座（六・五〇）アリババの復讐（八・二〇）海の壁
★平館（六・四五）踏みはずした
★寶（八・四〇）知と愛の出発
★聚楽館（八・五〇）ターザンと消えた探険隊（八・三五）大荒原（十二日まで）
★民劇（七・一三）俺にまかせろ（八・二六）美女と液体人間
★平新東宝（七・〇〇）軍貞社員とよろめき夫人（八・三〇）女の防波堤（十一日まで）
◇常磐市湯本
★湯本座　夜六時三〇分　別れの波止場　太鼓たたいて笛吹いて　のれん（十二日まで）
◇常磐市湯本
★湯本座　夜六時三〇分　別れの波止場　太鼓たたいて笛吹いて　のれん（十二日まで）
★三崎座　夜六時三〇分　東北民謡めぐり　続磐男の砂　渇き（十四日まで）
★常磐座　夜六時三〇分　死の壁の脱出　一丁目一番地　伊那の勘太郎（十四日まで）
★中劇　夜六時三〇分　水戸漫遊記　あゝに愛しき女の防波堤（十四日まで）
◇磐城市小名浜
★国際　天龍しぶき笠　結婚のすべて　地獄谷の無法者　十四日まで
★東映　季節風の彼方に　蒼れの一戦　七人の追跡者
★磐城

ラジオ

◇NHK第一　一〇四〇KC　七・三〇　花の星座（第一部）五つの楽器　鈴木章治　平岡精二　河辺公一　白木秀雄（第二部）花のスポットライト「青木光一」（第二部）パレード　若原一郎　白根一男　東郷たまみ　ペギー葉山
八・二五　劇「夕立の女」厳金四郎　加藤道子　即興劇場　齋倉眞渕沢秀雄　小西得郎
◇NHK第二　一五四〇KC　七・〇〇　「通信簿の見方・考え方」辰見敏夫・仲瀬敬久
七・三〇　❶小説「みずうみ」朗読田井正明❷「陣笠パリーへ往く」渡辺保ほか　教養特集「日本のインテリ」中野重治　八・〇五　高見順
九・〇〇　新内「蝴蝶」対談　新内赤賀太夫　安藤鶴夫ほか
◇ラッオ福島　八〇〇KC　七・三〇　「ビリーパック」第475回　素人歌合戦
八・〇〇　きょうもどこかで　九・三〇　お楽しみ演芸十八番　落語独演「へっついお婆さん」　幽霊三遊亭円生
八・一五　器　鈴木章治　平岡精二　河辺公一❷花のスポットライト　若原一郎　白根一男　東郷たまみ　ペギー葉山
八・四五　劇場「金魚寮乱」岡本かの子作　齋藤昌也ほか
九・三〇　日本の芸能　能「千手」島沢啓次ほか

テレビ　NHK

七・三〇　花の星座❶五つの楽

今夜のナイトショウ

☆東映劇場（一〇・一〇）赤穂義士（十二日まで）
☆ひかり座（一〇・三〇）地獄への退却　日本刀物語（十三日まで）
★金星座　螢火　不如帰（十一日まで）
★銀星座　陽はまた昇る　死の砦

100人の声

良心とは良い心というよりも、明るい心といった方が正しい。良いか悪いかの判定は実際にムズかしいからである。暗いところには犯罪が起き易い。良心をもっていても、暗いと、つい悪心に誘われる。このところ磐力闘追放がきびしくなったようだが彼らとて人間である。明るい生活の道を失ったればこそ、悪の道に転落したのだ。明るい、つまり良心的な政治が行われぬ限り、悪の芽の根絶は困難である。これからは女性が暗がりで襲われる事節だけにつけなくてはならぬような場所に街灯がない箇所がとほど多いか。不良のバッコするのも暗がりである。明るいところに悪心は芽生えない。商店街がネオンの負担で苦労すると同じように、町内の暗がりには是非、区費の一部をさいてもらいたい。町を明るくする運動こそ先決である。しょせん人間は環境の動物である。

（前人）

新しいDPは富士
近代人の時計店
小名浜 金光堂

DPはタナカ
イサワの自転車
自転車　リヤカー
モーターバイク
各種個用の車は是非当店へ
門馬自転車店
平市六丁目　電（呼）561

ナイトショウ
映配・提供
地獄への退却
フランク・ラブジョイ
リチャード・カールスン　主演
監督ジョセフ・H・ルイス
数万の敵に囲まれた米国海兵隊の悲壮な激戦!!
朝鮮動乱を描く戦争映画巨篇!
イーストマンカラー総天然色
日本刀物語
鉄の芸術と云われる日本刀の発展を描く芸術巨篇!!
同時上映
11・12・13　金・土・日　夜10時30分より　50円
ひかり座

太平桜
大平酒造合資会社

ご婦人にも殿方にも…キットお気に召す…カクテル!
ストレート40円
ハイボール50円
そのたいろいろ
スタンドバー
花はる
平市三田小路　電1802

光売11時30分
主催　平民営競輪
場外
福島郡山 若松 準決
7月
1234・1921

超廉売の一例
中元の戦
大盛況です
どしどし山吉を利用して下さい
白格子（二三〇円を）……二〇〇円
男ゆかた（三五〇円を）……二六〇円
ベビーツ身ゆかた（一八〇円を）……一四〇円
単帯無地四寸巾（一八〇円を）……一四〇円
単帯縞四寸巾（一五〇円を）……一〇〇円
三枚褶入堅布団カバー（三四〇円を）……二五〇円
五枚褶入堅布団カバー（五三〇円を）……三九〇円
◉其の他沢山荷揃して居ります
山吉呉服店
平市四丁目

Ocean BAR
スタンド
谷
平・世界館前　電1045

求む
工員
▽貸家又は貸間▽三間以上、日当り良く旧平市内▽委細面談　姓名在社（二四）
求む
男女店員男子平勤及東京勤二十才迄住込　女子高校卒二十才迄通勤　平市松ケ岡公園前吉村ガラス商工
自動
車運転手募集▽委細面談　平市白銀町九（電一八二七）小橋砂利工業
十九日新装開店　玉半