夕刊
いわき民報
発行所
平市田町63
いわき民報社
編集部電381
広告専用電1222

な地かや心きや爽は
第一靴店
平市三丁目電446

17年振り中共から帰る

常磐市の出身 小松さん一家5人

【写真は一ます実兄順一さん方に落着いた渡部安さん一家】

常磐市出身の小松輝代さん(四)＝旧姓＝が十七年ぶりに中共から帰って来た。夫の渡部安さん(三七)長女光恵ちゃん(二)長男学君(三)二男義君(一)とともに、小松さんら親子は二十一次これが最後の引揚船白山丸で去る十三日舞鶴港に上陸し、一路故国に向い十六日午後一時八分湯本着列車で懐しの郷土の土を踏んだ。駅頭には家族や磯野市長らの出迎えをうけ、栄田四番地の母親わさゑさん(七二)や長兄小松順一氏(四三)(石城郡三和村永戸中学校長)の待つ実家へ、十七年ぶりの肉親の対面はただ感涙と喜びにむせぶのみだった。

×　×　×

記者は帰郷早々のあわただしい小松さん方を訪れた。小松(渡部)輝代さんは「まだ気持ちも落着いていませんし、何しろ古いことで記憶もうすれてしまいまして」と前おきして、ボツリボツリと語ってくれた。

×　×　×

小松輝代さんは二十四才の時、志望して当時の満州新京市立第一病院看護婦に就職した。その後病を得て東安省に転地ときソ連の参戦となった。ハルピンまで避難しその後人民解放軍(旧八路軍)に医務工作として留用され、ズット解放軍とともに行動していた。そのころ同じ解放軍に留用されていた現在の夫と結ばれたのだった。

安さんは青森県津軽郡小泊村字青の原出身で海軍飛行兵で、青島市でほりょとなって収容中、解放軍病院に留用された人だった。こうして二人の新婚生活からの家庭生活は解放軍の転戦とともに転々としていた。しかし住居は与えられ、生活必需品は配給だったので生活には困らなかった。昭和二十五年以来落着いて河南に居を営み、三年前から上海に移り、安さんは市電報局修理工に、輝代さんは市立病院の助産婦をつとめ、夫婦ともせぎで日本円に換算しておよそ二万五、六千円の収入があって生活はますますといったところだった。

×　×　×

安さんが、その給料のきめ方についてこんな話をしてくれた。

「まず職場の人たちが集まって各人の能力について討論し、能力に応じて百円とか、九十五円とかきめる。少なくきめられる人が不満をいうこともあるが、しかし他の多数がその人の能力を判定してきめるのだから結局は納得する。そしてスタートを切った。ところが同年九月の時間をすべて市史編集に注ぎ、市内の実地調査、東京、鎌倉に出張するなど貴重な資料調査を続け四百字詰原稿に八百枚、写真一百枚が原本にまとまった。二十二日は発刊に関する予算、編集、部数が希望している平市史の出版構想は、キク版(タテ二十四㌢、ヨコ十七㌢、厚さ四㌢)の約六百ページの立派なもので、年表、地図、歴史図表をはさめ、太古ー縄文時代ー弥生ー奈良ー平安ー鎌倉時代と現在までの歴史が十九章におさめられ、平市政は十五章から現在まで四章にえがかれる。

鈴木委員の話＝渡辺委員長と昨日も話したのですが、八代、高木両権威者を相次いで失い一時は勤揺もしましたが、残る二人でやった苦労が実を結んだのでしょう。お互よくまとめることが出来たと喜び合ったものです。古代から現代までの平市を綴れたことは平市のためにも喜びに堪えません。

給料は討論で判定する

中共夫は会津出身 解放軍と転々、現地で結婚

渡部さんの郷里の両親はすでになくなっているので、妻の郷里に落着いて、これから職を探し、家を求めて再出発する。輝代さんは十七年もあちらにいたので中国語が身について日本語を使うのを忘れていたので、上陸した時には苦しいしたほどでした。子供たちは家の中では日本語、外では中国語で不便はなかったようですねと朗らかに明るく笑った。

失対への夏期手当 千六百三十円支給

平職安で決定

全日自労石城地区協議会では夏期手当千五百円を要求していたが、平職安では八月十日ごろ、失対労務者二千八百六十名に対し、一人当り❶夏期手当六百五十円❷貨付金二百円❸三日分の増給七百八十円の計千六百三十円を支給することとなった。

公有林野整備促進説明会

県農林課では二十六日午後一時から石城財務事務所会議室で公有林野整備促進説明会を開く。

常磐開発同盟会 副会長会議開く

地区総合開発期成同盟会副会長会議は十八日午後二時から石城財務事務所会議室で開き、昨年度の決算報告、今年度の予算及事業計画について協議する。特に高柴ダム、工業用水の促進、平ー小名浜線を一級国道編入などについて検討する。

職安次長に鈴木氏 11名の異動

労働省では十六日付でこれまで欠員になっていた平職安次長に鈴木正(平職安職業課長)▼職業課長(同調査課長、渡辺宏(同労働課長)▼労働課長阿部傳(富岡職安労働課長)▼事業係長 森本勝雄(平職安統計係長)▼統計係長 今村浩彦(同簡易職業紹介係長)▼簡易職業紹介係長 佐久間伯光(同給付係長)▼給付係長 平野正夫(同職業指導係長)▼職業指導係長 飯野光雄(同労働紹介係長)▼労働紹介係長 清野勝利(同労働紹介係)▼雇用主係長 福田昌一(同職業紹介係長)▼職業紹介係長 深瀬正雄(同雇用主係長)

常磐でダンプカーを購入

常磐市は土木工事用に九十二万円でダンプカーを購入したが、十六日到着した。

従業員慰安海水浴 常磐の両料飲組

常磐市湯本料飲組合は二十二日、常磐料飲組合は二十八日小名浜海岸で従業員慰安海水浴を行う。いずれものど自慢や演芸大会を催すの他吉田屋、ロケ本部はおきな、その他吉田屋、ハトバ、錦盛館を使用することを内定した。

月遅れで行う 常磐の盆行事

常磐市はことしのうら盆行事について従来は旧暦で行っていたが、いろいろ不便もあるので、各市町村と歩調をあわせ八月十四、十五、十六の三日間行うことにきめた。

四倉高体育後援会

四倉高体四倉高校体育後援会は十六日地元有志が同校で結成した。

▼会長＝檀田篤治郎▼副会長＝渡辺金一郎、江口頴、今井吉太郎、草野博▼幹事＝小菱正外十九人。

三年振り〝平市史〟編集終る

五委員のうち高木、八代両委員死亡

出版は来春の予定か

◇平市と同教育委員会が三十年五月、五名の編集委員を委嘱、調査、編集にあたった◇〝平市史〟は、高木誠一、八代襲定両委員が相次いで死亡、一時は中絶の話も出◇たびたび困難な経過をたどったが十六日、古代から現在に至る平市の歴史の編集を◇丸二年ぶりに終り、二十二日午後一時から発刊を打合せるが、新年早々発刊が予定されている。◇

〝平市史〟の編集が計画されたのは三十年三月、市会の承認を得てからで、五月に渡辺久、柳沼徳実、鈴木光四郎、八代襲定、高木誠一の五氏に編集委員に委嘱され、編集のスタートを切った。ところが同年九月に八代襲定氏が相次いで死亡。県内でも有数の歴史家、考古学者の両氏を失った委員の痛手は大きく市史編集の継続が危ぶまれたが、渡辺、鈴木、柳沼の三委員は自分枚数は発刊に関する予算、編集、部数が原本にまとまった。二十二日は発刊に関する予算、編集、部数が検討される。編集委員が希望している平市の出版構想は、キク版(タテ二十四㌢、ヨコ十七㌢、厚さ四㌢)の約六百ページの立派なもので、年表、地図、歴史図表をはさめ、太古ー縄文時代ー弥生ー奈良ー平安ー鎌倉時代と現在までの歴史が十九章におさめられ、平市政は十五章から現在まで四章にえがかれる。

鈴木委員の話＝渡辺委員長と昨日も話したのですが、八代、高木両権威者を相次いで失い一時は勤揺もしましたが、残る二人でやった苦労が実を結んだのでしょう。お互よくまとめることが出来たと喜び合ったものです。古代から現代までの平市を綴れたことは平市のためにも喜びに堪えません。

常磐ベストメンバー編成

投手陣など五選手補強

後楽園へ、宿願の駒を進めることとなった常磐炭礦野球部は十八日から浅貝保養所に合宿、浅貝球場で猛練習を行うことになった。必勝を期して投手陣に菅井孝爾(清隆)貫洞一三(釜石)内野陣に南溜平(清隆)小林勇二(清隆)外野陣に斎藤民雄(釜石)の五選手を補強してベストメンバーを編成した。二十二日午前十一時四十八分湯本駅発列車で選抜の途につく予定、宿舎は文京区本郷町東大正門前正門館である。

(監督)出沢政雄、(主将)菅原一美、(投手)松崎圭佑、川田幸夫、近藤功、菅井孝爾、貫洞一三、(捕手)森田政一、森田美千雄、花方恒夫、(一塁手)出沢政雄、首藤微雄、(二塁手)藏本勇雄、南溜平(三塁手)古賀春人(遊撃手)出沢慶吉、松田明吉、小林勇二(左翼手)大楽宏、斎藤辰雄(中堅手)菅原一美、高須国夫、遠藤久一(右翼手)佐々木滋、米田実、小田野柏

果菜類の立毛品評会

常磐農事研究会では十一、十二両日の二日間、市内の実地調査、東京、鎌倉に出張するなど貴重な資料調査を続け四百字詰原稿に八百枚、写真一百枚が原本にまとまった。二十二日は発刊に関する予算、編集、部数が検討される。編集委員が希望している平市の出版構想は、キク版(タテ二十四㌢、ヨコ十七㌢、厚さ四㌢)の約六百ページの立派なもので、年表、地図、歴史図表をはさめ、太古ー縄文時代ー弥生ー奈良ー平安ー鎌倉時代と現在までの歴史が十九章におさめられ、平市政は十五章から現在まで四章にえがかれる。

鈴木委員の話＝渡辺委員長と昨日も話したのですが、八代、高木両権威者を相次いで失い一時は勤揺もしましたが、残る二人でやった苦労が実を結んだのでしょう。お互よくまとめることが出来たと喜び合ったものです。古代から現代までの平市を綴れたことは平市のためにも喜びに堪えません。

農協整備促進協結成の準備

四倉町で

四倉町農林課では〝農協組織整備促進協議会〟を結成することになり準備をすすめている。四倉町には大浦、四倉、大野の三つの農協組があるが県の方針で一組合一千戸以上に整理統合させることになったが四倉町の農協の組合員数は大浦五八〇人、大野五六〇人、四倉二八〇人でいずれも組合員数が不足で一つに合併させることになったもの。しかし各農協の経営と内容は非常に優劣があるので合併実現は相当の難問題とされている。

〝船方さん〟撮影 20日から行う

磐城市小名浜、江名、中の作の三港でロケすることになった日活映画「船方さんよ」の撮影は二十日から行うことに決った。十六日日活撮影所から磐城市観光協会に入った電話連絡によると撮影日程は次の通り。

▼二十日午後は江名造船所及びやった苦労が実を結んだのでしょう。お互よくまとめることが出来たと喜び合ったものです。古代から現代までの平市を綴れたことは平市のためにも喜びに堪えません。

寸言

▼十七年振りに中共から一家五名帰る。日本語も一時は忘れたらしい。郷に入っては郷に従えである。

▼30度の猛暑になって久しぶりに夏らしく感ずる。あつ気こまぬよう注意。

▼平市史の編集二年ぶりに完成その努力に敬意を払う。

人事消息

▼平社会保健出張所長望月習二氏は北海道釧路社会保健出張所から赴任十六日あいさつに来社。

今晩の予報

(十七日)

【今晩】北風はれ、一時くもり。

【明日】南風はれ。海上、今晩、明日ともおだやか。

夕刊

▼二十一日は日中小名浜漁業協組事務所付近、夜は小名浜海水浴場で盆踊大会(参加人員約三百名)▼二十二日午前は中の作船員寮付近、午後は小名浜古港ヤマ付近▼二十三日早朝小名浜魚市場、午後は綱取二崎付近▼二十四日は海上ロケを行う。

なお先発隊は十八日来市するが、ロケ隊一行六十三名の宿泊は俳優は福田屋、ロケ本部はおきな、そ

濡損品の大廉売

類焼の際の御厚情を感謝し御礼の一端として 七月十九日(土)と二十日(日)の二日間

○毛糸 ○ミシン糸
○手縫糸 ○婦人洋装下着
○和装品 ○裁縫用具
○人台 ○アイロン台
○その他小物

など濡損汚損品を市価の半額又はそれ以下で販売いたします

マツヤ糸店
平市銀座通り 電二二六

いよいよ19日新装開店

……ご招待券を差し上げます……

拡張改装中は長い間で迷惑をおかけ致しました
新装しましたので、愈々七月十九日開店させて頂きます
開店の月(七月中)ご来店の皆々様にお礼のおしるしとして半額割引のご招待券を差し上げます
倍旧のご愛顧を賜わり、お気軽にご来店の上で高評を頂き度くお願い申し上げます

御寿司
中華
やぶそば
—新に—
洋食
甘味喫茶
—新設—

お好み食堂

耕運機の上手な選び方

週間園芸

最近の農作業は耕うん機の出現などで、急ピッチで機械化されて来たが、その上手な買い方、選び方について県園芸原種農場に聞いて見た。

▽―政府では農業機械化促進法で共同利用する農機具購入費に補助金を出しているので、なるべく共同利用として購入した方が得策。近所で買ったからと自分の経営面や耕作地の性質、形状、将来の見透しなどを考えないで購入することは後悔のもととなる。現在農機具の製造工場は全国で二千以上にも達し、中には不良農機具も見受けられる。良い農機具を選ぶコツは

▼専門工場の製品を選ぶ＝一工場で五種も六種も生産している工場のものより、一種を専門的に生産しているところのものが、技術的にもすぐれており、良いものを作っている。

▼材料や工作にも注意する＝木材部は乾燥の良いしかも十分な強さをもったものでないと、すぐガタガタになる。はじめからホゾの部分や板の合せ目にすきまのあるのは乾燥の悪い生木を使ったものだから避けること。歯車などの要所要所の鉄の部分が、熱処理してあるものが良く、鋳ものの表面に凹凸のあるものや砂が残っているものは避ける。

▼音響や振動の少いものを選ぶ＝材料、設計、工作がバランスがとれている農機具は音響や振動が少く耐久力もある。躍る農機具は必ず不良品である。

▼構造の簡単なもの＝構造の複雑なものを高級品だと思い込んでいる人が多いが、複雑なものほど故障を起し易い。誰が使っても上手、下手がなく、小さな故障ぐらいは誰でも直せるような簡単なものが無難。

▼共進会などの入選したものや国営検査合格品を選ぶ＝信頼のおけるものを選ぶこと。

▼専門家や経験家に相談して選ぶ＝専門技術者、普及員、専門機関などに自分の農業経営を良く話し、相談することが必要。また使用者から実際の経験を聞いて厳選する。

▼銘柄の通ったものを農協や信頼のおける販売店で購入する＝農機具は一定の時期がくれば修理しなければならなくなる。一流会社ではこうした修理にも十分サービスをし、部品についても責任をもっているので、しっかりした店や農協から買うのが無難。

小形ものや生食もの奨励
野菜の豊作貧乏をさけるため

最近の農作物は品種の改良や栽培技術の向上で一年中栽培されるようになり、生産過剰のため豊作貧乏の傾向になって来ているので、平地区農業改良指導所ではこれからの秋冬野菜の栽培については需要の多くなった小形で食べやすいものや生食が出来るものを奨励することになった。農林省の調べによると一般の消費量は大根、白菜キャベツは毎年減少の傾向で、ビタミンが多く生食の出来るにんじんやホーレン草、ねぎ類は増加している。これからの栽培もこうした傾向に従い、需要に応じた栽培計画を立てることが望ましい。また石城地方は連作のため地力が減少しているので、家畜を導入し堆厩肥を施して地力を向上させるとともに、水田二毛作による増収を図るべきである。なお普及品種は▼大根＝早太り練馬、高倉、大蔵▼白菜＝松島新二号、松島交配七号、包頭連、下山千才▼キャベツ＝金盃、長岡交配極早生改良富士極早生、中野早春▼ホーレン草＝若草、豊城、豊葉、新日本、次郎丸▼玉ねぎ＝貝塚早生、今井早生、慶徳中甲高▼イチゴ＝福羽、ロビンソン、ダナー、ドルセット、フェアファックス。

商工

＝マルサ食肉で仮営業所＝

平市銀座通りマルサ食品食肉部では平市古鍛冶町の本店に仮営業所を設け営業を行なっている。電話二七四。

春繭、目標の六%割る
出荷終る　品質もやや低下

石城地方の春繭の出荷は十六日で全部終ったが、目標二万貫に対し六%減の一万八千八百貫で、このうち上繭は一万七千百三十二貫だった。初秋繭は三和村がトップを切って二十日から掃立てを行うが生糸の暴落で生産制限を行い、当初の目標の二割減を割当て、初秋蚕は一万二千五百貫、晩秋蚕は一万八千貫を生産する予定。

石城蚕業指導所の調べによるとかんぱつの影響で品質も昨年よりやや落ち、検定の結果生糸量は最高十八・〇九%で、昨年の十八・三八%より〇・二九落ち、平均でも〇・二―〇・三%悪い。次ぎは市町村別実績（カッコ内は初秋蚕の掃立て箱数）

▼田人村　千四百七十三貫（百六十）▼好間村　二百四十貫（二十一）▼三和村　三千四百八十九貫（三百三十七）▼四倉町　五百五十四貫（六十）▼小川町　二千八百三貫（二百四十一）▼勿来市　千七百八十貫（百八十五）▼常磐市　四十貫（五）▼内郷市　百二十一貫（十五）▼平市　七百六十四貫（七十五）▼川前村　千八百四十一貫（百二十九）▼遠野町　四千三十一貫（三百七十四）

商店の宣伝
新聞広告だけではダメ
大喜多屋

一昨年十二月から新聞広告を出しはじめ、ずっと続けているが、やはり出しただけの効果はあります。郡内は勿論茨城県などの遠いところからもお客が来るのは広告のお陰です。出さなければ店の名前も忘れられ勝になるから、是非出さなければならないと思う。

この店は明治三十三年から酒販売をやっている古い店でしたが、戦災で焼かれ、これだけに復活出来た。私のところでは新聞だけを利用しているが、新しいものが入った時はチラシも出して見たい。やっぱり他の店と違って広告もパッとしない欠点がある。

たばこ消費税　二千六百万円
錦出張所管内

日本専売公社錦出張所の三十二年度たばこ売上げ金は二億九千二百七十一万三千円（一億五千二十五万六千本）で、この九%に当る二千六百二十四万四千円が、たばこ消費税として四市町村の財源となっている。

▼磐城市　一千五百七十二万八千円▼勿来市　一千百八十八万七千円▼遠野町　百八十九万円▼田人村　百二十六万六千円

前年に比べると約四十二万円減

植田職安で学生バイトなど紹介

平職安植田出張所では学生アルバイト（男女）約五十名を勿来市内各商店にあっせんする。このほか住み込み通勤の二種希望者もあっせんしているので早く申込むよう望んでいる。

生活改善研修会

勿来地区農業改良指導所主催の生活改善研修会は十七日午前十時から呉羽化成倶楽部で開き、講師は県農業改良課宮田福枝、平地区農業改良指導所鈴木尚女史。

株ざんまい
米軍派遣で再反発

きのう急騰した後だけに朝寄はさすがに反省気分も出て、船株などは四、五円安いものも出て下押ししたが、中ごろになって米軍派遣から再び買気が迫り石油、非鉄、鉄鋼などは上げ足を取っていた。このところ品薄優良株などは一時の面影は全くみられず影をひそめていた。海外市況でニューヨークあたりでも平和産業株は総体的に下げ、軍事に関係のある銘柄が値を上げていた様子である。相場もこの問題の推移を見守って行くほかないようだ（磐城証券提供）

磐城市第二地域
33年度　新農村計画に指定　④

◇磐城市第二地域　旧渡辺、泉地区で昨年度指定され、今年度で完了する。次は昨年度の実績及今年度の計画。

◇地勢及改選の必要性＝総面積三千七百五十三町で耕地は全体の二十二%の八百四十九・三町歩。山林は六十四%の二千四百十五・九町歩。千七百三十一戸で九千五百七十五名の人口を有し、このうち農業七百七十九戸（五千六十六名）林業六戸（二十五名）漁業八戸（四十五名）である。農家一戸当りの耕地面積は一町一反歩。家畜数は乳牛百十三頭、役肉牛二百八十三頭、馬二百五十九頭、めん羊百十五頭、豚百六十六頭、鶏四千百五十羽。秋落水田が多いため土壌改良、施肥改善によって土地の生産力を増強する。さらに水田二毛作の増進と病害虫の防除体勢を強化し種豚を導入して無畜農家の解消を図る。

◇昨年度の実績

▼飼料自給促進施設＝滝尻地内に二十三万九千円でサイロ型枠一基などを設け、受益面積は五町歩に及んでいる。

▼自給養豚共同施設＝田部地区に九万六千円で豚舎十五坪一棟、種豚十四頭を導入。受益は三百二十

▼製炭改善施設＝泉田地区に二万四千円で設け、改良カマド一基、カマド小屋一棟を設けた。

▼簡易水産倉庫＝下川地区に四十八万九千円でブロック造二階建十八坪を設け、三十三戸が利用している。

▼土地調査施設＝泉地区で使う測量器具、製図器具、検土器具など一式を購入。

▼生活改善施設＝下川笹川伊佐夫さん方の台所を二十二万円で、泉田岡部宗平さん方の便所を七万五千円で改善し、近所の人達の参考としている。

◇今年度の計画

▼共同利用農機具＝第二地域は水田約六百町歩、畑二百五十町の計八百五十町歩を有するが、動力噴霧機百十四台、動力散粉機二十一台だけで、いもち病発生面積三百町歩を防除するのに平均二十七日を要するため、共立背負式動力散粉ミスト兼用機五台を購入、防除体勢を確立する。

▼同＝中[illegible]区に同六台を購入する。

▼同＝滝尻地区は五百七十戸の農家があり、大半が家畜を飼育、乳牛六十四頭、和牛百八十九頭、馬百四十六頭、豚四百十頭、めん羊六十六頭、鶏三千二百羽がいるが採草地と人手不足なため、購入飼料に頼っている。このため動力耕うん機九台、共立背負動力散粉ミスト兼用機三台を購入した。

▼散水施設＝松小屋地区に高圧ポンプ（二―五馬力）二台を取つけ毎時二十―四十石をホースで畑に散水、二、三割の増収を狙うもの

▼同＝滝尻地区に同一台を設備する。

▼共同給水施設＝下川地区は標高五十㍍に位置する高台にあるため湧水を利用しているが、遠くから運搬しなければならず、飲料水にも事欠くことがあるので、十五戸に延長千六百九十七㍍にわたる給水工事と自動式ポンプ設備工事を行う。八月に着工し九月末に完成させる。

新型　ハンドバッグ　フクロモノ
小松カバン店　平市駅前大通り　電話1439番

開店の御挨拶
暑中御見舞申し上げます
店舗改築中は永らく御迷惑をおかけ致しましたにも拘らず格別の御引立を賜り有難く御礼申上げます
此の度ようやく落成しましたので明18日から開店致します
何卒倍旧の御愛顧を賜りたく御願い申上げます
理容美容　オリオン　平市平和通り　電1848

新しいDPは富士

ノザワの自転車
自転車　リヤカー　モーターバイク
各種御用の節は是非当店へ
門馬自転車店　平市六丁目　電（呼）561

開花亭のパン

クリーニング　洗張・防水　小松崎　平館前電1343

文具のナガノ

料亭　小富　も二・二

建築ブロックは村上商会へ　平市大町46　電二三〇九

テレビがお手軽に御購入できる
大東のテレビ積金に御加入下さい
詳細は当行支店窓口にてお尋ね下さい
大東相互銀行

DPはタナカ

平名物　尼子まんじゅう

ムードとミュージックを誇る一流店
ゴールデンルーム　純喫茶
冷房完備
女店員募集
出前迅速
不二屋　平.TEL.886 1750

全国清酒品評会　優等賞受領
したしまれている　うまい酒　松の友
平市平窪　豊田酒造場吟醸

貴方だけにそっとしらせる
公園の柳の影じゃないけれどトッテモ安い　菓子ならば是非丸正に　行って見な
☆格安品
一、チーズクラッカ　一〇〇匁　七七円　四〇〇匁　八二円
一、ハースカステラ　一〇〇匁　七五円　四〇〇匁　八〇円
▼東北一の問屋が見に来る問屋
◇夜間営業　九時まで
小売と卸の菓子現金問屋　丸正　平市南町（木村外科医院隣）

時計　楽器　レコード　ラジオ　テレビ
Kinkoodo
金光堂　平・5 TEL・195

迷える小羊よ急ぎ藤越に来れ
お中元の予算はどのご家庭でもきまったものですが、サテ何を贈ろうかが悩みのタネ。そんなときこそ藤越のご進物売場がたいへんお役に立つのです
○醤油化粧罐　四八〇―七七〇円
○ジュース詰合　三百円―一千円
○菓子器セット　七〇〇円
金曜特売　豚中肉　百匁　三四円
小名浜　平市　藤越

不良さん今晩ワ ④

神域を汚すドライ
土佐犬も役立たぬ県社

○…その昔、石城、東白河、西白河、石川、勝田、相馬、双葉、田村地区の産土神（うぶすなのかみ）として氏子の敬神を集めていた県社子鍬倉神社は、戦後の荒廃から山部宮司と氏子の努力で立直りこのごろは登下校に境内を通る一小、一中児童生徒も丁寧に拝礼するようになった。わずか千五百坪ほどの境台には子鍬倉神社とその額殿、神饌所八坂神社、水天宮、防火神秋葉神社があるが、社務所、幼稚園を除く「コの字型」の建物といわずその裏陰といわず夜の境内は十代の享楽と暴力に荒らされる。山部宮司は「神域を汚すドライども」と怒らせ、毎夜のお客さんに番犬の土佐犬は馴れっ子になって効き目がなくなった。

○…神饌所は窓ガラスを壊されるからカギをかけるのをやめた。男女がわずか二、三十分間の楽しみに使うため、窓ガラスを破り、カギをこじあけ、窓から侵入するからだ。神前結婚の控室である神饌所も夜はとんだ役割を果さなければならない。三日前懐中電灯を照らしながら境内を巡回していた。八坪ばかりのコンクリート床の額殿で女のうめき声、サッと光をあてると大変なところ。さすがに女は顔をかくしたが、男はたじろぎもせず「ご苦労さん」と一ベツをくれただけ。これには山部宮司の方が顔負けして早々に退散した。男は二十才になるかならぬかのグレン隊風、女は十七、八才の素人娘風だったという。

○…九時過ぎ本殿の方でバターンという音。かけつけると二人の高校生が本殿から逃げた。何か盗まれたかと本殿に駈けつけると、本殿の回廊に下半身ハダカの娘がうずくまっている。暴力事件だと思ったがよくみると娘のクツや下着がそろえて置かれてある。まだ子供の面影を残す娘をよくさとして帰したが宮司は拝殿にぬかすき、しばらく神に詫びたものだった。この建物の中で唯一つ畳が敷いてある八坂神社は一番利用率が多いタバコの吹殻を捨てたりするので、雇員をしばらく宿泊させたが、回廊のむつごとに悩まされて十日も経たず、雇員は宿泊をやめさせてくれと哀願、これも取止めてしまった。

○…十時過ぎ血相変えた女が社務所に飛び込み、警察に電話した。二人でアベックを楽しんでいる時二人組のグレン隊が襲い、男をおどかして物陰に連れ込み殴っているというのだ。間もなくパトロールカーが駈けつけてくれたが、その時はグレン隊も被害者の男も影を消していた。山部さんの奥さんが帰宅の途中、女坂を登りかけると、階段の中腹で立ったまま夢中な男女にあい、遠回りして帰った。またケンカ騒ぎが静って出てみると、身を清めるべき手洗水が血で汚されていたこと…など尽きないが、それも四六時中監視している訳でないから氷山の一角に過ぎない。

○…境内の照明は本殿、八坂神社、水天宮の外灯と三つだが、じゃまになるのか石で壊す許りでなく、わざわざ柱や屋根をよじ登って笠ごと電球の外灯は三日前に盗まれたまま。アベックは暴漢を恐れるので町内に近く、便利のよいしかも人気のないところを物色する。四方に出入口のある県社は好條件を備えているワケか。風紀の取締さえ強化すれば犯罪はなる筈だという山部宮司は、強盗、殺人に許り大騒ぎせず、この夏だけでも風紀の取締にパトロールを強化してほしいと警察に要望。今夜も老の身に懐中電灯を持ち神域浄化の夜警に出掛けた。

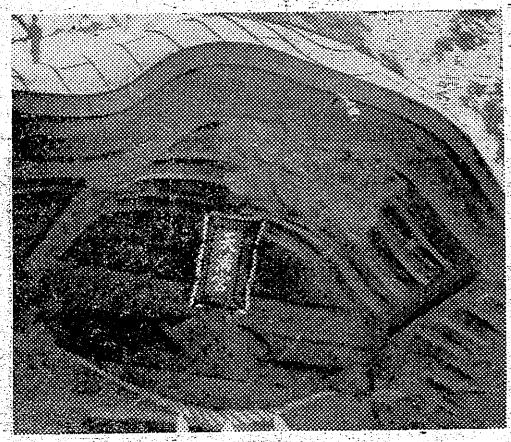

【写真は笠ごと盗まれた水天宮の外灯】

…不良サン今晩ワ…

磐城 住吉神社本殿
平 夏井廃寺塔跡
県文化財に指定

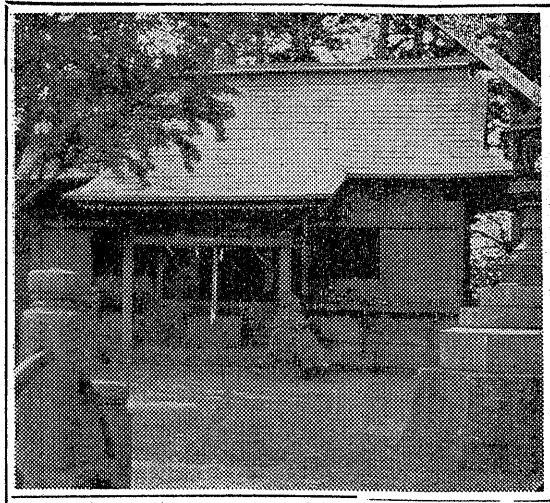

県教委は県内の文化財や史跡、名勝地を保護するため十五日、新たに十八点を県重要文化財に指定した。これは五年ぶりの県指定で、石城地方では重要文化財として磐城市の住吉神社本殿、史跡として平市下大越夏井廃寺塔跡の二つが県指定となった。

▼住吉神社本殿＝関東北唯一の古社で、武内宿彌が奉納したといういい傳えがある。寛永十八年の建立で桃山期の風潮をうけた和様を主とする建築である。

▼夏井廃寺塔跡＝長者平と呼ばれる丘陵、九坪に円形造出の塔の礎石、古カワラ片があり、東北地方、奈良時代代表寺跡の代表的遺跡。

【写真は新指定の住吉神社本殿】

押売り城山街に現わる

平市内から一時姿を消した押売りがまた旧城跡地区の住宅街を荒らすようになった。平署は平市旧城跡で挙動不審の東京都荒川区尾久町生れ住居不定無職山岡一美(三八)を職務質問で調べたところ、ゴムモヒの押売りと判った。山岡は三十一年一月からの売上げ帳を持っていたが、それによると原価十円のヒモを三十円から五十円にふっかけておどし売り、一日の純利益は七百円から千五百円もあった。山岡の話では「押売りは農家が一番よいが、農繁期で財布持ちが野良仕事に出ているため商売にならず住宅街に出た」そうで、少しすご味をきかすとすぐ買ってくれるから押売りは止められないとうそぶいている。このため平署では「押売りが来ても絶対買わない」「もし被害があったら直ぐ署に届出る」ことを一般に強く要望している。

恐喝少年捕る

平署では十七日朝、四倉町小年A(一九)を恐喝の疑いで捕えた。この少年はさきに捕った四倉町藁谷則雄(二三)と二人で十二日夜十時ころ、平駅構内で仙台市の会社員酒井英雄さんにいんねんをつけ現金七千五百円を恐喝したもの。

強盗傷人の余罪でる

平署では九日朝、強盗傷人の疑いで捕えた平市禰宜町荷揚人夫後藤一慶(三三)同市草野上片寄字堂の作常磐炭鉱工作係吉田謙次(三〇)、同市九品寺前運転者若松徹夫(二〇)ら三人の余罪を追及しているが、後藤と吉田は本年二月中旬、平市四丁目田中カメラ店からラジオ一台（時価一万二千円相当）を盗んだほか、市内の衣料品店電気器具店など八軒から十五万円にのぼる盗みを働いたと自供した。同署では十七日三人の身柄を送検した。

ダイナマイト事件起訴事実認める

女に振られた腹いせから、去る十九日夜、常磐市吹谷九一雑貨商吉田恭平さん(六〇)方ガソリンスタンドにダイナマイトを投げ込み騒がせた山形県西置賜郡小国町南部字滝倉無職佐藤功(二八)に係る火薬類取締法違反の第一回公判は十六日午後一時から、平地裁で梶村裁判長係、青木検事、真木弁護人立会で開かれた。

佐藤は勿来市万治炭鉱からダイナマイト十本を盗み、吉田さん方での犯行などの起訴事実を認めた。次回公判は九月二十日。

赤痢保菌者

磐城市下川字畑中八五キャンデー行商吉田コトさん(一八)は、十六日赤痢保菌者と判り、隔離された。

きょう30度の猛暑
平で節水を要望

きょう十七日の最高気温は午後一時現在で三十度の猛暑。このため水の需要が急増、標準水圧一・五キロの平市水道は十時ごろから急激に上昇して正午前後には〇・五キロまで下った。午後も四時から七時ごろまでラッシュアワーになるので、市水道課では風呂水や多量の給水は出来るだけ夜中や朝早くするよう節水協力を希望している。

磐城で少年野球日程打合せ

磐城市防犯協会では十六日午後二時から、磐城署会議室で同協会主催の少年野球大会開催の日程を打合せた結果、八月十五日までに六支部で予選大会を開き代表チームを選出、同十五日から二十日まで決勝戦を開くことにきめた。

小浜の海開き
盛大に行う

勿来市植田小浜の海開きは十七日午前十一時から地元住民と観光協会の役員が多数集り、盛大に催された。今年は理想的な監視所と脱衣場が出来て松川磯につぐ海水浴場となった。

暑中ハガキに変りスタンプ
平局で備える

平郵便局では暑中見舞用ハガキが五日間で売切れたため、暑中ハガキを買い損ねた人達にと、郷土の観光地「水石山とゴルフ場」「塩屋崎灯台と新舞子」の暑中ハガキ用スタンプを作って窓口に備え、十七日から一般の利用に供する。スタンプの図案は平市中平窪平郵趣会会長石井秀雄氏の筆によるもの。

【写真は平郵便局の暑中ハガキ用スタンプ】

○…このごろ庁内の服務規律がタルンデいる傾向にある。これではならぬと常磐市職員組合はこのほど執行委員会を開いていろいろと相談しあってつぎのことを申し合せ、実行するよう十五日全組合員に通知した。

○…❶言葉づかいをていねいに❷庁舎内でのマージャンはやめよう❸下駄ばき通勤はやめよう❹庁舎内の飲酒はつつしもう（公用は別）❺執務時間中のアンダーシャツ一枚（ランニング、丸首など）はやめよう。

○喜多流　謡曲　仕舞　お稽古日毎週月水金土【入会随時】
○幸流　小鼓　平市田町電一二七　白土稽古舞台

仮営業所の御案内！
此の度の火災では皆々様に大変御不便御迷惑をお掛け致しました。就きましては弊店一同再建に努力する一方左記の場所にて仮営業致して居りますから多少に拘らず御註文下さる様　願上げます
尚従前通り配達は迅速に致しますから御下命下さる様お願い申上げます
記
（仮営業所）
マルサ食品本店
平市古鍛冶町　電三七四
神戸牛の店　マルサ

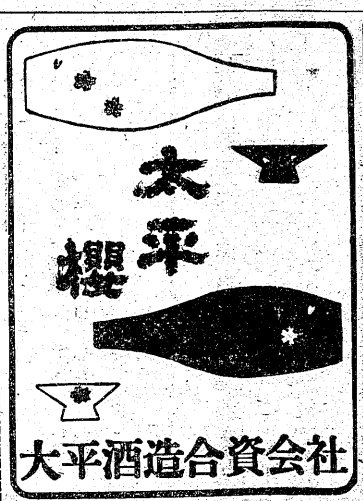
太平櫻
大平酒造合資会社

うな丼　かばやき
行楽のシーズンです…
折詰は多少に拘らずご相談に応じます
食道楽　江戸川
紅小路店　電七二七
才槌小路店　電一〇二一

三馬弘進のゴム靴　合羽　丸高　TEL 649

南国の夢を呼ぶ色と香りと味覚……
コーヒー　40円
★モーニングサービス★
毎朝7・30―11・00
トースト付　40円
レストラン　パール
平・三田小路　電1388

随筆

民労神戸大会に参加して

☆……鈴木節子……☆

全民労の三十三年度中央委員会が六月三四両日兵庫県神戸市生田区勤労会館で開かれ、私は全民労県連平厚生自由労働組合代表としてはるばる参加した席上小野書記長から反省の言葉として「全失対労務者の気持が全民労的な考え方になれば政府の対失対労務者に対する扱い方も違ってくる」とあり、また「斗いの組方が理論的に走りすぎ、大衆との結びつきについてはさらに研究考慮すべきだ」と強調され、最後の「失対労務者の実情と全民労の考え方を広く国民にアッピールし、その与論の支持を得て進まなければならない」と感銘ある話があった。

ついで夏季手当、予算編成、賃金問題、完全就労、婦人老人を守る対策などについて活発な討議が交され、あくまで生活の中に発生した斗いであることを再確認して散会したとくに神戸自労の婦人たちが「自分たちの生活を自分たちの力で」と静かな語調で話合う姿を見て、思わず感動の涙をおさえ得なかった。一日も早く一口に〝ニコヨン〟といわれる失対から安定した職を得男は男らしく女は女らしく落ちついた生活に恵まれるよう祈りながら帰平、お互の幸福を念じながら働いています。

（平厚生自労組合長）

学校めぐり

湯本一中で納涼芸能まつり行う

常磐市湯本一中校とPTA主催の「納涼芸能まつり」が十六日湯本公民館で催された。第一部は午後一時から、藤岡生徒会長のあいさつについで、合唱ダンス、ピアノ独弾、遊ぎ、琴曲、日本舞踊というとりどりの生徒たちの熱演がくりひろげられた。参観の生徒たちの拍手にわき、第一部の生徒たちの芸能大会のあと、午後六時からの第二部はお父さんやお母さん

【写真は第一部の集團徒手体操の一こま】

たちの大会で、民謡、舞踊、浪曲などが披露されてやんやのかっさいをあびて、午後九時すぎなごやかに納涼芸能まつりの幕をとじた

鉄道員の家族 四倉で海水浴

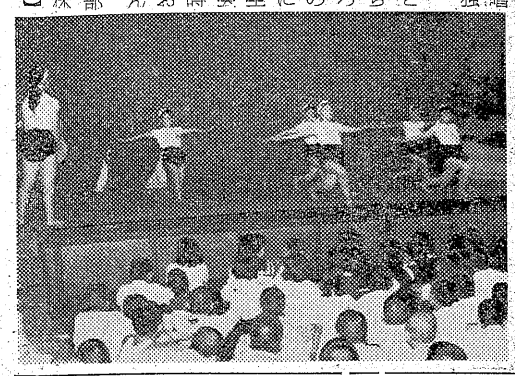

国鉄平郡線郡山―小野新町駅間の鉄道従業員の家族四百人は二十七日から八月五日までの間に交替で四倉海岸で海水浴を行うことになり、小野新町駅長佐藤重吉、同保線区建設助役馬渡芳夫両氏は十六日四倉町観光協会を訪ねて準備打合せを行った

料理講習会

勿来市植田公民館主催婦人料理講習会は十八日午前九時から植田公民館で開く講師は諸橋ゆき子（平市）

〝常磐線の今昔〟 鈴木校長放送

平一中校長鈴木光四郎氏は二十八日午前七時十五分からNHK第一で「常磐線の今昔」を放送する。

慶弔録

七月十六日届出

◇平市◇

【出生】▼高橋志津子（好間村大字下好間字浅井一四三 清治長女）▼村上隆（好間村上ノ原七八 昇二男）▼矢吹静子（久保町三六 源次三女）▼酒井ゆかり（五丁目一三 俊男長女）

【死亡】▼加沢啓治郎（七七）＝（中塩字草鹿一九 直隆父）

◇常磐市◇

【出生】▼平千春（長倉七二 純一長女）

【結婚】▼清水秋男（亀ノ尾一四〇 憲四郎五男）と片上トシ子（天王崎一二八 三郎長女）▼渡部定（傾城一〇六 兵助長男）と遊佐トメ（傾城一〇六 定吉四女）▼広瀬英雄（龍ケ沢四〇 久光三男）と渡部タカ子（龍ケ沢四〇 富栄二女）

◇磐城市◇

【出生】▼小野太史（蛭川南五八 守一長男）

【死亡】▼多田百合子（一ツ）＝（観音作五 達夫次女六月二十六日死亡）▼川辺房吉（六二）＝（宮下一十五日死亡）

◇勿来市◇

【出生】▼赤津庄一（植田後田 修一長男）

【死亡】▼蛭田幸蔵（八一）＝（植田江畑町）

民報映画案内

◇平市 二十二日まで

★世界館（七・一五）恋をすった女（八・二〇）巨人と玩具

★東映劇場（六・四〇）花嫁七変化（八・二八）血汐笛

★ひかり座（六・四五）反撃の銃弾（八・二〇）女は一回勝負する（二十一日まで）

★平館（六・五〇）ボロ家の春秋（八・四五）楢山節考

★聚楽館（六・三〇）三人のあらくれ者（八・三〇）トロイのヘレン（十七日まで）

★民劇（六・五〇）若き美と力（八・二二）大番完結篇

★平新東宝（七・〇〇）稲妻奉行（八・三三）戦雲アジアの女王（十七日まで）

◇常磐市湯本

★湯本座 夜六時三〇分 太陽の帝国 七人の無頼漢 大氷原（二十二日まで）

★三函座 夜六時三〇分 東北民謡祭 夜の鼓 猫は知っていた（十八日まで）

★常磐座 夜六時三〇分 任侠東海道 嵐を呼ぶ男（十七日まで）

★中劇 夜六時三〇分 朱桜判官 真昼の暗黒 謎の妖艶寺（十八日まで）

◇磐城市小名浜 二十二日まで

★国際 OK牧場の決斗 重役の椅子 神秘の国インド（二十一日まで）

★東映 奴の拳銃は地獄だぜ 唄祭り三人旅 番町皿屋敷

★磐城座 地獄のわな あんどきやどしや降り さびたナイフ

★金星座 楢山節考 青空よいつまでも

★銀星座 ハルコア号の冒険 翼にかける命 殺し屋ネルソン

◇勿来市植田

★菊多館 夜六時 気違い部落 月給一万三千円

★うえた館 夜六時 米壁 旅は気まぐれ風まかせ 陽気な仲間（十八日まで）

100貨店

人の将棋をみていると、岡目八目の通り、よく判る気がする。ものごとは熱中だけでは進歩しない、時折り岡目八目になる必要がある。何ごとによらず、批判し悪口を言うのは易い、がその当人が、イザ将棋をさしてみるとなかなか岡目になれないもの自分のやった仕事に対して、とかく他人から、ここが悪いここが間違っていると批判されると、よい気持はしない、「そんなら、君がやってみたらどうだ」と内心は反発を感ずる。だがそれを口にすれば小心者として笑われる。そんな時、自分がなれなかった岡目八目を、その人が変りになってみてくれた―と想って、自分の心にピンとくる点だけを有難く頂戴した方が賢明である。とかく毒説とか、批判は実感をもっているだけに（河盛好蔵氏の話）人の心を刺すものである。そんな時、笑顔でだまって聞き入れられる人になりたいものだ。

（龍人）

ラジオ

17日

◇NHK第一 一〇四〇KC

七・三〇 話の泉 ゲスト式場隆二

八・〇〇 放送演芸会①落語「寝床」馬生②歌謡漫談「東京だよおっ母さん」人見明とスイングボーイズ③落語「空巣の電話」円歌

九・一五 ドキュメンタリードラマ「よしずばり人生」

九・四〇 時の動き「不況に悩む学生たち」

◇NHK第二 一五四〇KC

七・三〇 ①小説「百姓の書いたブラジル動物記」②「イラクの横顔」

八・〇五 教養特集「日本の映画」

九・〇〇 音楽のおくりもの

◇ラジオ福島 八〇〇KC

七・一五 心の花束 カトリック司教

七・三〇 みんなできこう 金語楼

八・〇〇 歌謡玉手箱

八・三〇 お好み演芸会①漫才「町の名は」春日章チエミ②落語「夕立」春風亭柳枝

九・〇〇 平凡アワー

九・三〇 連続放送劇「花は嘆かず」

テレビ NHK

六・〇〇 漫画「かんごくやぶり」

六・一〇 はてな劇場

六・四〇 西洋舞踊への招待「モダンバレーの構成」

七・一五 バス通り裏

七・三〇 「巨人対大洋」解説 小西得郎

九・三〇 空想科学劇場「犯人透視機」

今夜のナイトショウ

☆東映劇場（一〇・三〇）折鶴さんど笠（十八日まで）

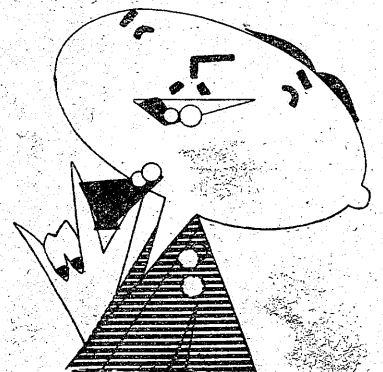

18▷22日

★シネマスコープ総天然色★

襲われた幌馬車

アパッチ族群がる死の谷を突破する最後の幌馬車!!

リチャード・ウイドマーク

フェリシア・ファー

グレン・フォード

アン・フランシス

恐るべき少年犯罪の真相／異色キャストが異様な迫真力で描く！

最内教室

55円 聚楽館

18▷22日

新東宝

獣欲にのたうつ炎の肉体!!

孤島に燃えさかる血と官能

久保栄穂子 沼田曜一

中山昭二 矢代京子

他異色精鋭キャスト

絶海の裸女

浮世風呂の死美人

鮮血の裸女が抱く役者絵の謎!!

武家屋敷の陰謀に名人佐七の捕物陣!!

若山富三郎 松浦浪路

日比野恵子 田原知佐子

若杉嘉津子 杉山弘太郎

天城竜太郎 水原爆

特別55円 平新東宝

郷土の誇り「白馬の雪」

ハクバ

やっぱり清酒

なんとも言えないこの味は

お酒のみならわかる筈

平市 松本酒造場醸 電825

認公 平宅地建物取引所

平市才槌小路踏切際色川材木店内電三六一

DPの専門店 平市三丁目 くわな

大谷石 井上 平市五丁目電六六

ナショナル 電気冷蔵庫

・冷蔵力のいちばん良い……

・こまかい点にまで気をくばって設計してあります

木田電気商会

平市銀座街駅側入口角 電2008

◎扇風機各インチ豊富取揃え◎

看板は本ガン平AD社 TEL1300

耳鼻咽喉科

高柳医院

高柳博明

平駅前電一一二

貴女に心から奉仕する…

ハリウッド

平市・三幸デパート二階・電1327

急募 女子理容師求む▽年令不問▽委細面談 平市草野駅前 渡辺理美容院

男女 社員▽広告宣傳に挺身出来る方▽二十五、六才まで履送 平市四丁目本局裏 電九一四 KK照都広告

求む 男女店員男子平勤及東京勤二十才迄住込 女子高校卒二十才迄通勤 平市松ケ岡公園前吉村ガラス商工
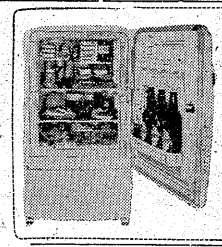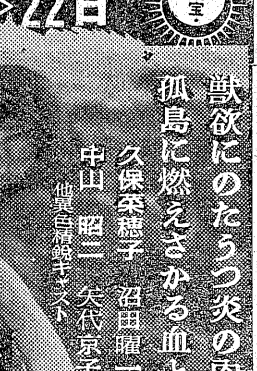
貸店 舗▽事務所に最適▽一二坪半▽大通りに面し交通至便▽委細面談 姓名在社（二五）