（1）　日刊（除日曜）　昭和21年6月1日第三種郵便物認可　昭和25年2月28日運輸省特認第233号　いわき民報　夕刊　昭和33年7月29日（火曜日）　第3743号

夕刊
いわき民報
発行所
平市田町63
いわき民報社
社長　野沢武蔵
編集部　電381
広告専用電1222

高級センスある紳士靴・婦人靴
大塚
平駅前TEL・77

不況台風の産業界深刻

日本水素で賃金半月遅払い
常磐は残業中止、臨時夫を解雇

常磐炭鉱（一万五百人、月産十一万二千トン）は不況対策と企業合理化のため二十九日から残業を中止、内郷鉱は一部坑口を残して八月一日から採炭を中止するほか臨時季節夫七百人の解雇を決めた。一方石城地方の炭鉱界をはじめ代表事業所の夏期手当は前年より軒並みに下回り、残業抑制の傾向もあって実質的賃金の下降を描き、中共貿易の中止影響で日本水素小名浜工場が賃金の遅払を行ったなど各産業とも深刻な不況に襲われている。

ボーナス一般に低調
内郷鉱は採炭を中止

▼…常磐炭鉱は一日出炭四千五百トンのうち千トンが貯炭となって七万トンを超える貯炭が浅貝北両斜坑、綴坑二北斜坑の採炭場付近に野ざらしになっている。残業は慣例的に一日一人平均二時間行い一日約四千万円の支出だったが、これを出炭制限のため二十九日から全山一斉に中止する。出炭コストの引下げのため八月から二カ年計画で炭質の悪い内郷鉱（三千六百名、月産三万トン）を予定の女子野球軍コールシスターズ二十余の美しい応援団もメーンスタンドに乗りこむ。

林政懇談会　石城地方市町村会協議会では三十一日午後三時から石城財務事務所会議室に平植田両営林署、県林務課、市町村会の代表者と機本常磐地区総合開発期成同盟会事務局長らが集って林政懇談会を開き、林業の振興方法や国有林の払下げについて話合う。

▼…これまで妥結した夏期手当は内郷鉱を全面的に中止する。

▼…これまで常磐炭鉱、吉河好間両労組とも減額を覚悟しているようだ。このほか臨時工員五十五名を整理した大阪造船日本水素の下請業である水素地区合同労組の前年減も確実のようで夏期手当はほとんど前年を下回る模様。さらに深刻な事実は日本水素小名浜工場が七月分の給料を半月近くも遅配半額支給をしたことでこのほか操短はしなくとも各産業とも作業時間の合理化、縮減を行って時間外手当、休日手当などの支出を極度に抑えているので、勤労者の手取り賃金は実質的に下回っており、デフレ不況の影響は事業団体から消費経済にも及んで来ている。

選挙成績優良者を表彰
選管石城出張所

県選管委石城出張所では八月上旬に先に行われた衆議院議員選挙で功労のあった選管委二、個人三名を表彰することになった。まだその席上県選管委から表彰された川前村選管委、小川町選管委書記長佐藤広文さんらの表彰伝達も行う。被表彰団体及び個人は次の通り。

▼三和村選管委＝有権者は四千二百八十九名だが、特に山間部の啓発に努力し、事務管理が適切で投票率八十八・一六％の好成績をあげた。

▼遠野町選管委＝有権者は本年百十八名で、特に小、中学生に公明選挙の小旗を作らせるなど業権防止、公明選挙の啓発に努力し、投票率八十八％の好成績をおさめた。

▼好間村選管委書記鈴木進さん（四七）＝業権防止を計画的に実行し啓発に努力したもので、投票率は九十一・四七％で郡内で小川町に次ぐ好成績をあげた。

▼四倉町選管委書記宮沢勝敏さん（四三）＝前年度の公明選挙モデル地区だったが、部落の話合いや公明選挙運動を強力に推進し、八十九・七五％の投票率をあげている。

▼田人村選管委書記綴川清一さん（三七）＝山間部の貧治、荷路夫などは林業に従事する労務者の業権率が多かったが、話合いを励行して啓発に努め、その業権防止に当り八十八・一三％の投票率をあげた。

西堀副隊長ら講師
磐城市でも夏期講座

磐城市では八月二十一日から二日間、小名浜公民館で磐城市夏期大学講座を実施することになった。

▼二十一日「南極探険について」西堀越冬副隊長▼二十二日「歴史と経営」光坂市郎▼二十三日「平和な生活」評論家赤松常子。

代表四名決る
常磐市原水協

常磐市原水協は大会に送る代表四名を選考中だったが二十八日左の四氏をきめた。

▽婦人会代表鈴木モト（上矢田字道上作）▽農青協代表新妻真一（松久須根）▽青交協代表江川文夫（三函）▽地区労代表生田目清（三函）

半分は県負担
利用債で陳情

石城地方市町村長協議会は二十八日午前十時半から平市役所委員会室に各市町村長が集り、常磐線の電化に伴う利用債六千万円の引受けについて協議した結果、半額の三千万円を県から出してもらい、残り三千万円は各市町村や工場、会社などで消化することになり、八月上旬県に出資を陳情することに決めた。いよいよ常磐線の電化工事も取手・水戸間を今年度は五億円で着工することになったが、このうち三億円は利用債でまかなうことになり、その利用度から茨城県と本県が八対二の割合で消化することになっていたもので、本県が負担する六千万円は沿線の各市町村だけでは荷が重く、半分を県で、残り半分を市町村及び受益工場や会社で負担することに話合いがまとまり、正式に県に陳情するとともに、会社や工場にも出資を要請することになった。

藤原川の川底清掃を行う
河川愛護会

磐城市河川愛護会（会長斎藤晃氏）の評議委員会は二十八日午後一時から磐城市役所会議室で開き、台風シーズンを迎えたため藤原川の川底清掃について話合った結果八月二日午前九時から下川、濱尻大原各部落から約百五十人を動員して川底清掃にあたることになった。

海区調委立候補
定数を越す

▼岸辰見（六三）無、現　相馬市原釜字大津四八。

▼相浦長治（四七）無、元　小高町浦尻高町四七（八八自、定数七名）

大口の電力制限を解除

七月初旬から赤信号を掲げていた電力危機は、台風十一号以降連日の降雨で各貯水池とも平均以上の水量に達し、東北電力平営業所では二十七日大口需要の電力制限を全面的に解除した。出力七月平均七十八万二千二百kWに対し二十九日は百四十三％の百十一万八千kWまでの供給量があるといわれ、当分電力危機はないと平営業所ではいっている。

平鉄道公安室で潮干ガリ

平鉄道公安室では三十日と八月一日の二日に分れて相馬郡松川浦で職員家族慰安潮干ガリを行う。

人事消息　朝日新聞平通信局主任金丸日出夫氏は二日付で神奈川県平塚通信局主任に栄転、八日赴任の予定。後任は堀宝県熊谷通信局主任兵破佐次郎氏。

あす常磐、日石と対戦
臨時列車やバス18台で応援に向う

常磐炭鉱チームは松下、鷺器を2―1で破った強豪日本石油といよいよ明三十日午前十時半から相まみえることになった。が日本石油との顔合せは奇しき因縁である。いまを去る六年前、後楽園大会第一次戦で日石と対戦して7―6で破り、強豪錦紡に惜敗した。再び第二次戦で日石との顔合せとなっただけに選手の斗志はいやがうえにも燃えあがっている。地元常磐市の熱も燃えさかり三千二百余名の応援団員が続々くり出すことになった。まず三十日三両編成の応援臨時列車が運行される。常磐炭鉱をはじめ平、内郷両市の二十三百名の応援団を乗せて午前三時十分平発、午前六時五十五分上野着で後楽園にくりこむ。この列車は十七時七分上野発、二十一時三十分平着となっている。一方習抜生植田両営林署、県林務課、市町村会の代表者と機本常磐地区総合開発期成同盟会事務局長らが集って林政懇談会を開き、林業の振興方法や国有林の払下げについて話合う。

▼…これまで妥結した夏期手当は内郷鉱を全面的に中止する。

▼…これまで常磐炭鉱、吉河好間両労組とも減額を覚悟しているようだ。このほか臨時工員五十五名を整理した大阪造船日本水素の下請業である水素地区合同労組の前年減も確実のようで夏期手当はほとんど前年を下回る模様。さらに深刻な事実は日本水素小名浜工場が七月分の給料を半月近くも遅配半額支給をしたことでこのほか操短はしなくとも各産業とも作業時間の合理化、縮減を行って時間外手当、休日手当などの支出を極度に抑えているので、勤労者の手取り賃金は実質的に下回っており、デフレ不況の影響は事業団体から消費経済にも及んで来ている。

選挙成績優良者を表彰
選管石城出張所

県選管委石城出張所では八月上旬に先に行われた衆議院議員選挙で功労のあった選管委二、個人三名を表彰することになった。まだその席上県選管委から表彰された川前村選管委、小川町選管委書記長佐藤広文さん（三七）＝西堀副隊長▼二十二日「歴史と経営」光坂市郎▼二十三日「平和な生活」評論家赤松常子。

代表四名決る
常磐市原水協

常磐市原水協は大会に送る代表四名を選考中だったが二十八日左の四氏をきめた。

▽婦人会代表鈴木モト（上矢田字道上作）▽農青協代表新妻真一（松久須根）▽青交協代表江川文夫（三函）▽地区労代表生田目清（三函）

半分は県負担
利用債で陳情

石城地方市町村長協議会は二十八日午前十時半から平市役所委員会室に各市町村長が集り、常磐線の電化に伴う利用債六千万円の引受けについて協議した結果、半額の三千万円を県から出してもらい、残り三千万円は各市町村や工場、会社などで消化することになり、八月上旬県に出資を陳情することに決めた。いよいよ常磐線の電化工事も取手・水戸間を今年度は五億円で着工することになったが、このうち三億円は利用債でまかなうことになり、その利用度から茨城県と本県が八対二の割合で消化することになっていたもので、本県が負担する六千万円は沿線の各市町村だけでは荷が重く、半分を県で、残り半分を市町村及び受益工場や会社で負担することに話合いがまとまり、正式に県に陳情するとともに、会社や工場にも出資を要請することになった。

藤原川の川底清掃を行う
河川愛護会

磐城市河川愛護会（会長斎藤晃氏）の評議委員会は二十八日午後一時から磐城市役所会議室で開き、台風シーズンを迎えたため藤原川の川底清掃について話合った結果八月二日午前九時から下川、濱尻大原各部落から約百五十人を動員して川底清掃にあたることになった。

海区調委立候補
定数を越す

▼岸辰見（六三）無、現　相馬市原釜字大津四八。

▼相浦長治（四七）無、元　小高町浦尻高町四七（八八自、定数七名）

寸言

▼二・八とはよくいった不況台風の襲来でボーナスは一般に低調、財布のヒモは締いきつくなる。

▼磐高、平商、平工といずれも良く戦った。甲子園出場夢ではなくなった。声援を送ろう。

天気予報（廿九日）

【今晩】南東の風くもり、一時小雨。

【明日】南東のち北東の風、朝晩くもりで一時小雨、日中晴れ間の出るところもある。

海上　今晩明日とも多少風波があり、見通しが悪い。

記者の目
ツバメの爆撃に泣く植田駅

○…植田駅が近代的な建物に改築され、加えて清潔も停車客転倒も誘しい。

○…今度は下りホームだ。下りホームの屋根裏には百七十余のツバメの巣があって名物化している。全く風流だと喜んでいるのは別として、下りホームの乗降車でツバメの糞瞬をうけないものは少くない。

○…とうで駅舎は立派なったものゝ、上りプラットホームは屋根もなく、一雨降れば乗客は下りホームや駅舎に逃げ込み、二階のベンチが雨ざらしになっている。

○…頭といわず背首といわず新調の衣類にもおかまいなしに不潔極まるベットリと爆撃をうける。勿来市に合併して三年目、鮫川開発、共同火力と大工業都市が約束される表玄関だ。小さいことではあるようだが駅長の奮起がのぞまれる。

（K）

▽　△

駅舎は立派だが客の待つホームは雨雪もしのげないでは主客転倒も誘しい。

○…今度は下りホームだ。下りホームの屋根裏には百七十余のツバメの巣があって名物化している。全く風流だと喜んでいるのは別として、下りホームの乗降車でツバメの糞瞬をうけないものは少くない。

○…頭といわず背首といわず新調の衣類にもおかまいなしに不潔極まるベットリと爆撃をうける。勿来市に合併して三年目、鮫川開発、共同火力と大工業都市が約束される表玄関だ。小さいことではあるようだが駅長の奮起がのぞまれる。

（K）

▽　△

もなかの発表も少し待って
もなかの名前の歴史はとうに発表せねばならぬのですが、型を作る関係上おいそれと進まず、未だに決定しておりません、もう少々お待ち下さいます。
○大福もち　一コ　一〇円　二〇円
○くず桜　〃　一〇円
○城の梅　〃　一〇円
水曜特売中粒赤貝佃煮百匁十一円
藤越
小名浜　平市

仏壇仏具
平市新川町　電一九四八
橋本屋

同伴御中暑
夏の磐梯高原へ　団体募集
（観光バスで日帰りの旅）
★日時＝八月三日　十日　十七日　二十四日　三十一日　九月七日　十四日　二十一日　二十八日　各日曜日運行　平駅前五時出発、二十二時帰着
★会費＝大人七五〇円　小人五五〇円（バス代拝観料のみ）
★コース＝平…郡山…猪苗代湖…野口記念館…檜原湖…土湯峠…福島…浪江…平
★雨天でも運行致します（全部指定席です）
申込所　常磐観光社
電（平）2200
又は常磐交通各営業所

質
アとなたもお気軽に　ご利用願います
平市四丁目局前裏通電話九五〇番
アカトモエ
赤巴

今年の新型の御位牌と仏具を陳列致しました
安いと評判の当店へどうぞ
御中元の贈物は特にサービス致します
小松漆器店
平市一丁目本通り　電（呼）五六〇

日やけから
貴女の肌を守る
美容薬品
◉ソバカス　シミトリ◉
会員の店
あこう薬局
平・ぎんざ・藤越前　電44

今年度中に建設決る

磐城市　海事関係合同庁舎

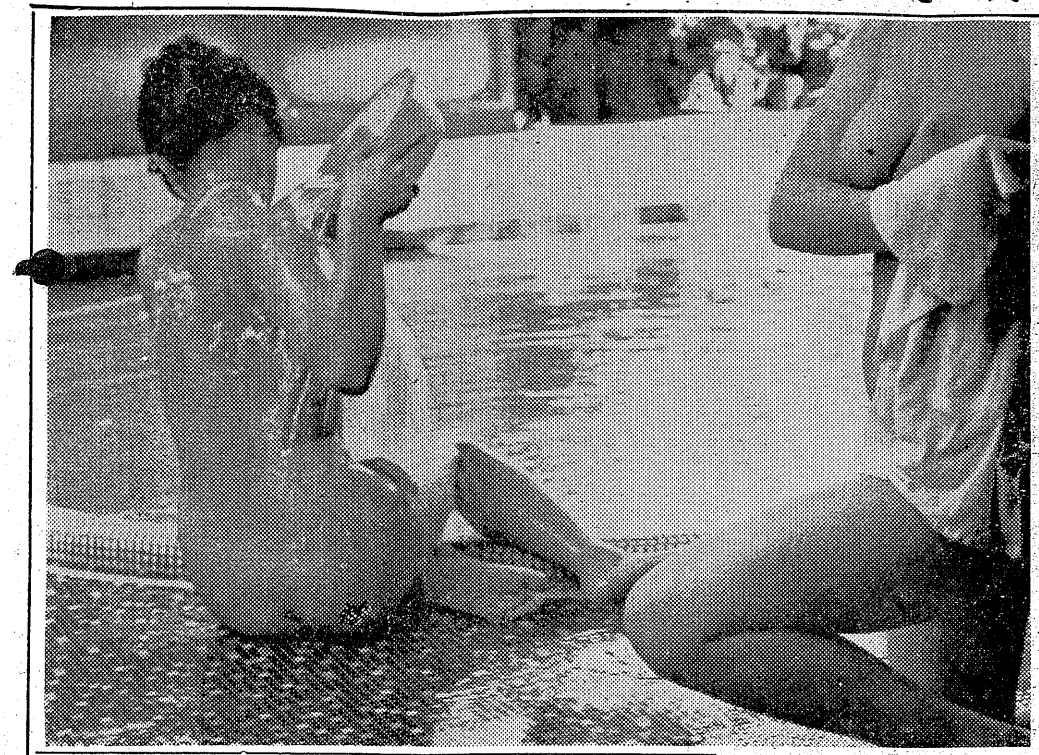

【昨報】磐城市の海事関係合同庁舎建設問題は建設省営繕部企画係長石山光男氏の来市で明年度建設の明るい予想をもたれていたが、二十八日海上保安庁第二管区計理部長永井けさ男氏から市当局に連絡があり、大蔵、建設両省では予算をやりくりして年度内に着手することが確実となったという一大福音をもたらした。このため二十八日午後一時から磐城市長室に吉田海上保安部長、佐々木県港務所長、広瀬横浜税関、小名浜出張所長、長瀬市会議長らが集まって建設敷地の早期実現について話合ったが、現在合同庁舎建設に適した敷地は一万ヶ岸壁両側にある常磐炭鉱の土地と辰巳町無番地に三代

磐城市長が県から借りている千坪がある。常磐炭鉱の土地は港湾施設の関係から借用困難なので、市長借用地の三百坪を建設敷地とすべく協力を求めることになった。この打合せにはあいにく、市長が出席しなかったため最終結論を得られなかったが、敷地がきまり次第着工することになった。

計画によると辰巳町無番地三百坪に総工費三千五百万円の予算で鉄筋コンクリート二階建。横浜税関、海上保安部、海運局、新しく設けられる出入国管理事務所、検疫所などが入る予定で磐城市に合同庁舎が完成すれば全国で五番目、現在迄は北海道室蘭、鹿児島名瀬に完成してあり福岡県若松と神戸は今年度中に完成するもので、合同庁舎建設で港湾行政、事務能率が向上するとともに同庁舎利用の地元運送会社も仕事がしやすくなる

各種建設工事の落成式

小川町　総工費千三百万円投じ

小川町では三十日午前十時から同町役場で公営住宅、保育所、両郡橋、高崎簡易水道施設の落成式を行う。これは昨年度の事業計画として行い、総工費千三百二十三万円でどのほど完成したもので、規模や工費などは次の通り。

▼公営住宅＝小川町三島地区に第二種（九坪）住宅十戸、上小川字後原地区に第一種（十一坪）住宅十戸を九百九十七万四千円で完成した。いずれも木造平屋建。

▼保育所＝小川町高萩字下川原に木造平屋二百四十七・五平方㍍（七十五坪）一棟を設け、三十七才に至る男三十五名、女二十五名の計六十名を收容している。工費二百六十九万五千円。

▼両郡橋＝上小川字彦太郎内地内の夏井川を渡る橋で、延長六十㍍、巾三㍍の木造。工費は二百四十五万円。

▼高崎簡易水道＝工費二百十一万円で山から湧き出る清水を四百㍍のポリイチレンパイプで排水池（二十立方㍍）に引き、そこから八百五十㍍の配水管で敷き、三十二戸に給水している。

財政部長　高島好雄▼厚生部長　長南孝幸（新）

三役は再任

古河好間労組

古河好間労組では二十六日役員選挙を行ったが、三役は再選された

▼組合長　菅野信一▼副組合長　菅波栄▼事務局長　菊地勇吉▼保全産業部長　渡辺勇夫（新）▼調査部長　庄司勇吉（新）▼教宣部長　加藤美貴夫（新）▼

湯本温泉観光写真入選作品

【室内の部】

永山三郎

平市堂ノ前

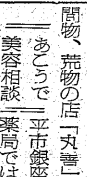

株ざんまい

品薄優良株が上進

今日前場は久し振りに反発に転じ、特定銘柄を始め一般雑株ともに進んだ。特定銘柄では平和不動産が五円高と終り味の妙、地所もそれぞれ二円高。雑株では日本楽器の土田高を始め陶器、洋ペア、本田、磐城、松下、荏原、舗道、トヨタ、横河日本電気、菱倉庫などいずれも三円から七円程度上げていた。依然として品薄優良株のみの動きに終始しており、今後もこれ等の銘柄が指導的な役割を演じる。

市況

魚類

（単位＝円）

（廿八日午後一廿九日正午）

二十九日は小名浜港に定置の小アジ漁があったほかは、まとまった水揚げなく江名、中之作は相変らず水揚げ皆無。

【小名浜港】定置網三ヶ所▼小アジ　千三百五十貫　一五〇―九〇▼ブリ　百貫　四七〇

【江名港】水揚げなし

【中之作港】水揚げなし

野菜

（単位＝円）

▼トマト賞人気なく姿値の外は全般に高況持続。

▼ホウレン草　二〇―一〇（束）

▼菜類　八〇―四〇（貫）

▼キウリ　一五〇―四〇（〃）

▼ナス　一三〇―六〇（〃）

▼トマト　三〇―五〇（〃）

▼ニラ　八―三（束）

▼カボチャ　七〇―三〇（貫）

▼ニンジン　三〇―七（束）

▼ゴボウ　一〇〇―七〇（貫）

▼大根　八〇―三〇（〃）

▼夏ネギ　一五―三（束）

▼タマネギ　四五―二五（貫）

▼キャベツ　一〇〇―四〇（〃）

▼サツマイモ　一三〇―一〇〇（〃）

▼ジャガイモ　四〇―二〇（〃）

▼ネシヨウガ　二〇〇―一五〇（〃）

▼ハシヨウガ　三一五（束）

▼インゲン豆　三〇―六〇（貫）

▼タマゴ　一一・五〇―九・五〇（コ）

果物

（単位＝円）

▼リンゴ　一五〇―一〇〇（貫）

▼モモ　二〇〇―一〇〇（〃）

▼スイカ　一〇〇―三〇（コ）

（丸平青果市場調べ）

週間園芸

環境を生かした花の栽培

美しい花を咲かせるには、種子から苗を作る場合は箱詰してみたいが、その土地でやせすぎているとか北向きで日当りがいつもじめじめしているとか、砂地で乾き過ぎるという悩みのある時、こうした場所にはどんな種類が適しているか、環境を生かした花の選び方について県園芸原種農場から聞いて見た。

▼乾き易い場所＝深く耕してゴミや牛馬糞のようなものを加えてから植える必要がある。それにしても初めのうちは感うようにぬかないので、耐干性の強いものを選ぶこと。木本類は植付前に植穴を深く掘り元肥を入れて植込めばよいが、種子から苗を作る場合は箱詰か、他の土地で苗を育ててから定植するようにした方が良い。主な植類は秋植え又は秋時きする物はヤグルマ草、エニシダ、キンセンカ、ユッカ類、リヤトリス、パンパプラスなど。春植え又は春時きするものはケイトウ、マツバボタン、マツバギク、ベンケイソウ、カンナ、マリーゴールド、グラジオラス、百日草、ガーベラ、コスモス。

▼湿気の多い場所＝湿気が多くても日光のあたるところには秋植としてはハナショウブ、アヤメ、イチハツ、カキツバタ、シダ類、宿根、サクラソウ、ツバキ、アッサイ、ナンテンなど。春植えとしてはホーセンカ、アスパラガス、オモト、ハラン、アワモリソウなど。また日陰、北向きの土地にはツツツ、クチナシ、ツバキ、サザンカ、ヤツデ、ハクチョウゲ、マサキ、ナンテン、ヒノキ、シダ類など。

▼西日の当る場所＝夏だけ日陰となり、冬は葉が落ちて明るくなるようなものを秋か春に植えると良い。植えるものは乾燥や強い日光に耐えるものが必要。木本類ではエニシダ、マサキ、プラタナス、モミジ、ツルバラなど。草本類ではキョウ、ヒマワリ、アメリカアサガオ、トケイソウ、ヘチマ、アメリカフョウ。

▼風の強い場所＝木本類は風に対しても強いが、草本類は草丈の高くないもの、葉の強いものを選ぶ秋植又は秋時ものとしてはアルメリヤ、アネモネ、クロッカス、水仙、デジー、パンジーなど、春植え又は春時ものとしてトレニア、サルビヤ、ハボタン、ガーベラなど。

▼便所の付近＝ヒノキ、ウバガシ、マサキ、カナメガシのような葉の良く茂る種類が良く、下草としてはハラン、オモト、リュウノヒゲ、トクサ、イノモトサウ、ツツジ、アセビなどを選ぶ。

▼庭のない窓辺の鉢もの＝性質としては乾燥に強いもので、目向で育つものにはシャボテンや多肉植物が良い。花が咲くものとしてはマツバギク、ゼラニウム、フレンチマリーゴールド、盆栽式ではクロマツ、ソテツ、ドラセナなどがある。

東映スコープ　東映
燃ゆるは鬼火、血の七夕祭り!!　冴ゆるは変幻十六夜剣法!!
大友柳太朗　尾上鯉之助　柳永二郎　進藤英太郎
大川恵子　花園ひろみ　日高澄子
総天然色
監督　佐伯清
大岡政談
幽霊八十八夜
全篇に波うつ名調子に乗せて母恋い姉妹が佐渡の砂浜に綴る涙の浪曲篇!!
封切　30日　東映
おけさ姉妹
佐久間良子　合井後二　松島トモ子
佐々木孝丸　月丘千秋　進藤英太郎

DPはタナカ
クリーニング　洗張・防水
小松崎　平館前電1343

建築ブロックは　村上商会へ
平市大町46　電一二〇九

テレビがお手軽に御購入できる
大東のテレビ積金
に御加入下さい
詳細は当行支店窓口にてお尋ね下さい
大東相互銀行

新しいDPは富士
青写真は藤森

信販とネオン平日社
TEL 1300

整形外科　外科　内科
金成医院
金成桂一
平市鎌田町電八二六

◉西原ネオ式浄化槽の出現によって水洗便所が従来の半額の工費で装置出来るようになりました。
◉御相談申込は当所へどうぞ。
◉設計見積並に申請手続等一切無料。

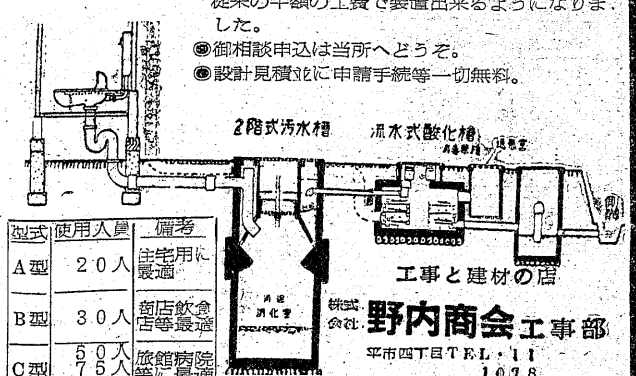

型式	使用人員	備考
A型	20人	一般住宅用に最適
B型	30人	飲食店・商店等に最適
C型	50人 100人	病院・旅館等に最適

工事と建材の店
株式会社　野内商会　工事部
平市四丁目　TEL・11・1078

産婦人科
中田医院
平市材木町薬師前
電話一〇九七番

求む
男女店員男子平勤及東京勤二十才迄住込　女子高校卒二十才迄通勤　平市松ケ岡公園前吉村ガラス商工

長橋でモダン街灯

夜間営業も一日から

平市長橋町（区長橋本徳治氏）では平市南部の発展策として、工費六十二万円（市補助三十万円）で螢光灯のしゃれた街頭を新設、八月一日から点灯する。東部石炭会館から内郷市小島町の市境まで、国道一号七十九の両側歩道に二十八本を建て、電線は地下埋没のケーブル線という近代工事。問題の街灯は「逆八の字」型の四十七螢光灯で、高さ五・五メートルの鉄柱の上に輝く。このため長橋町商店会では午後十時まで夜間営業を申合せ明るい町に一新することになった。

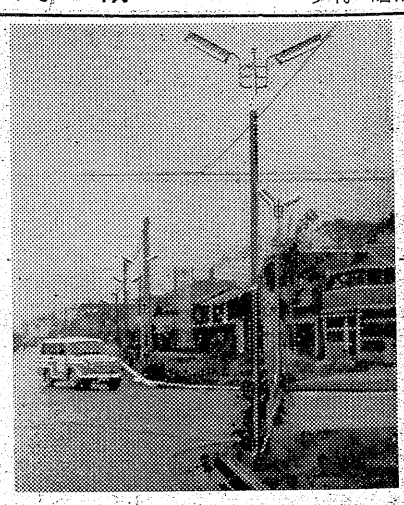

【写真は長橋町に新設した街灯】

県体には男女各八チーム

高校軟庭石城地区予選終る

第十二回県体男女高校軟式庭球石城地区予選は二十七日午前九時から磐女コートで男子三十八組、女子二十組が参加、県体出場権をかけて争った結果、男子は磐高箱崎矢部組が平商田代、荒川組を降して優勝。女子は磐女同志の対戦となり大将横田、大門組が副将大坪秋元組を破って優勝した。八月二十二日から四日間山市で行われる県体（国体予選）には準々決勝に勝ち進んだ男女各八組が出場。

【男子】
▼準々決勝
田代（商）荒川（平）4―3（高）（磐）田子
宗像（工）山崎（平）4―3（高）（磐）星野
箱崎矢部（磐）4―3（商）（平）渡辺星名
斎藤（工）斎藤（平）4―3（商）秋山小沢
▼準決勝
田代荒川）4―0（宗像山崎）
箱崎矢部）4―3（斎藤斎藤）
▼決勝
箱崎矢部）4―2（田代荒川）

【女子】
▼準々決勝
横田大門（女）磐）4―0（本）湯）大和田上面
福田結城（来）勿）4―2（女）磐）一柳長岡
大坪秋元（磐）4―2（郷）内）渡辺池田
坂本鈴木（商）平）4―0（女）磐）森本高塩
▼準決勝
横田大門）4―1（福田結城）
大坪秋元）4―1（坂本鈴木）
▼決勝
横田大門）4―2（大坪秋元）

県下強豪選抜野球大会

九日から磐城で

磐城市体育協会主催、第九回港まつり協賛の県下強豪選抜野球大会は、八月九日―十一日までの三日間、十六チームが参加して小名浜一中グランド、同日星球場で開かれる。

ハクゲン女子チームと対戦

磐城市ノエ運動具店、平市青葉高共催のハクゲン女子五チームが参加して行われ、男子の部では平工が初優勝、女子は内郷高が三度目の優勝をとげた。また八月二十三日から郡山市で開かれる県大会出場チームは▼男子＝平工、磐高、湯本▼女子＝内郷、小名浜磐女と決まった。

戦績次の通り。
◇男子▼準決勝
磐　高　39―26　内　郷
平　工　48―26　湯本高
▼決勝
平工　46―36　磐　高
◇女子▼準決勝
内　郷　32―25　平　商
小名浜高　24―21　磐　女
▼決勝
内　郷　35―27　小名浜高

平商、福高を破る

磐高も勝つ

高校野球県大会五日目の二十九日午前八時半から信夫丘球場で前日没のため3―3で引分けた磐高―相馬高戦の再試合で行われ、磐高が6―3と相馬高を降し午後三時半からは安積高と対戦した。また第三試合第二回戦平商―福高戦は平商水野投手の好投で平商が福高を2―1と破り準々決勝戦に駒を進めた。なお飯坂球場の勿来―須賀川（二回戦）戦は延長十七回の末4―3で勿来高が勝った。

常磐市が優勝

県下市議野球

県下市会議員親善野球決勝大会は二十八日午前九時から会津若松市営球場で準決勝から始り、平市が10―2で若松市を、常磐市が6―0で福島市を破って地元同志の決勝となったが、常磐が3X―2で優勝した。

▼決勝
平　0002000　2
常磐　2000010X　3
水竹、上坂―古市（平）朝妻―金主（常磐）

内高、平工ともに勝つ

高校野球県大会四日目の二十八日は信夫丘球場で四倉高が梁川高に9―1で破れたあと、内郷高が2―1と双葉高を降した。また飯坂町営球場では平工が優勝候補の会津高と対戦名投手の黒岩を良く打ち5―4で破るという番狂せがあった。続く磐高相馬高戦は3―3のまま九回日没引分けとなった。

◇信夫丘球場
▼梁川9―1四倉

梁川　四倉　000040―14X　9
四倉―片寄―新妻　梁川―霜山

◇飯坂球場
▼内郷2―1双葉
▼平工5―4会津高

会津　1200001000　4
平工　0001004000　5
平工―佐藤（二）―佐藤（利）
会津―黒岩・渋川

▼磐高3―3相馬

（引分け）
相馬　0000000030　3
磐城　0000200100　3
相馬―阜―伊藤　磐城―真谷、渡辺（繁）―渡辺（金）

失保の不正受給者に返還命令

失業保険金の不正受給の摘発に乗り出している平職安では二十九日さらに勿来市窪田御前崎佐竹喜一(56)に無届で働いていた五日間の失業保険金二千九百五十円の返還命令を出したが、これで本月の不正受給摘発は十名に達した。

佐竹は三月十九日から失業保険金の切れる同月二十三日の五日間、勿来市四沢高山組の土工として働いていることが判ったもの。

役員が監視

四倉校外補導会

去る二十六日発足した四倉町校外補導会（会長半沢富雄氏）は夏休み中の補導計画をたてた。

七月三十日の波立薬師祭、八月三日の港まつりカーニバル、諏訪神社還宵祭、十四、十五日の旧盆、十六日の花火大会には役員が出て生徒の行動を監視し遺憾のないよう補導する外、時々町内を回り町内や海水浴場の清掃をはじめ外来客へのサービスなど現地指導を行う。

酒をのみトラックを暴走

平市草野字馬目自動車運転手佐藤彦二(三)は去る二十五日夜十時ごろ酒に酔って四倉町上仁井田字東山砂利採取業須沢信一さん方の車庫から無断でトラックを引出し友人二名を同乗させ酒の勢いで四倉町に飛ばした。四倉―上仁井田同町役場厚生課長根本吉郎さん方の物置に衝突しメチャメチャにこわして二万円の損害を負わせ、同町仲町国道で停車中の同町八茎西松建設のジープ（運転手佐藤初男さん）に追突して小破（損害二万円）さらに仲町雑貨商瀬谷真さん方のリヤカーを轢き店に突込んで破り（損害九千円）仲町差塩小学校長新田彦治さんの格子戸を破るなど暴れ回り、十時半ごろ上仁井田地内で平警四倉警部補派出所に捕った。道路交通取締法違反の疑いで二十九日書類送検、宇佐美は七月一日貿沢さん方に雇われ十三日まで働いたが十四日から無断で休んでいたもの。

じゃんがら念仏の猛練習

泉崎青年会

台風の影響でここ二、三日うっとうしい天候が続いたが、旧盆も間近いとあって、平市草野青年会では毎夜石城名物じゃんがら念仏の練習に余念が無い。あたりが静まってから聞える練習の音は早くも盆気分を盛りあげている。盆入りの十四日夜は部落のお寺で佛の供養を行い、十五日から新盆家庭を廻るしきたりとなっているが、今年は八月十日に平市で行われるじゃんがら念佛コンクールにも出場したいとタイコ持の手にも一般と力が入っている。

【写真は平市草野泉崎青年団のじゃんがら練習】

どっと繰り出した海水浴客

数日振りで夏型の気候となった二十九日、磐城市小名浜海水浴場は県南、県北の観光バス三台に分乗した小中生や一般人やく二千名がドッとくり出しにぎわいをみせた今日の蒸し暑い天候について小名浜測候所では「十三号台風が四国沖で停滞しているため夏型の気候となったが、明日からまた小雨模様のグズついた天気になる」といっている。

防犯、交通安全の講演と映画

内郷八カ所で

内郷署、内郷公民館、少年愛護連盟主催では「防犯と交通安全」の講演と映画会を市内八カ所で行う時間はいずれも午後六時半から。映画は「山しょう大夫」と「小さなウソ」の二本。

▼四日　浅野記念館▼五日　宮小学校▼六日　広畑阿弥陀堂▼八日　川平広場▼九日　高野小学校▼十一日　桜井広場▼十二日　御厩石城第一高等学校▼十三日未定

学校めぐり

平二小で母子学級33カ所に開く

夏休み期間中、児童の犯罪防止と水難事故から守ろうと、平市第二小学校（校長湯山啓二氏）では二十八日夜七時から母子学級を開いている。同校では昨年の夏休みから母子学級を開いたが、結果がよかったことから今年も実施したもので、母子学級は子供と母親、学校側の三者が出席して夏休みの過し方について話合うことになっている。同校では八月三日まで学区内三十三町内で母子学級を開く。

○…常磐市駅前付近を二十七日夜八時半ごろ無燈火自転車に乗ってゆく男を渡辺巡査が職務質問したところ同人は香川県三豊郡財田村生れ住所不定小島彰美(23)と言い、去月二十三日午後四時ごろ千葉県安房郡鴨川町出口菊治さんの中古自転車を盗んだことを自供。

○…同人は付近で働いていたが職を失い北海道で一旗あげる決心をしたが、金もないところから前記出口さんの自転車を盗み、北海道へ行く途中と係官に申たて、壮途も座折しましたとのことに係官を苦笑させている。

×

◉…夏休みを利用して職場見学をしようと湯本二中三年生約百名が教師三名、PTA代表一名に引率されて二十九日午前九時ごろ平職安を訪れ、職業紹介業務の実際を熱心に見学した。

◉…男子は大坂造船所、職業補導所へ、女子は藤越、鈴藤、片倉製糸平工場の見学に出向いたが、美しく食品が陳列されてある藤越で物珍らしげに眺めているうちに三名が学友にはぐれてしまった。

◉…平市内の地理に暗い彼女らは職安に舞い戻り「なんとかして」と善処、藤越や鈴藤に電話連絡、正午ごろやっと片倉製糸に三名を送り届けたが、教師もこの騒ぎに全然知らずにいたというから、夏ボケといったところか。

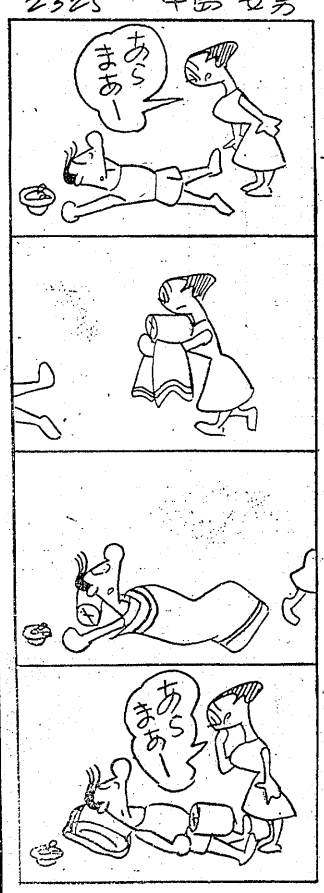

月賦
▽品質が保証できる　ゼネラル洗濯機　二気
▽益々好評の日掛六〇円払・現金　山電
正価十二カ月払に今すぐお問合せ下さい▽御報次第参上致します　平古
電972

酒清津
会津
やまとがわ
大喜多や
平・材木町
電1722

旅館
小柳
四倉町新町　電話四五二

○看護婦　家政婦の御用命は
電話三〇七番　平　看護婦家政婦　斡旋所
労働大臣認可
○親切丁寧な看護婦、家政婦ご利用下さい　平市諏訪町

GOOD DESIGN GOOD DESIGN
橋会7月配品
モーニングセット
シックなデザインの…　色変り
ミルクカップ・パン皿の組合せ
朝の新鮮な食器です
趣味の焼会　武田陶器店
平市一丁目　電229

パネル・腕木
フローリング
建築材加工
㈱東洋木工有限会社
御連絡は電二三六・一八三五番へ
平市草字町（平工高前）

皮膚科
泌尿器科
性病科
三浦医院
（平市鎌田五一（電二一一）バス停留所前）
三浦正男

建築用ブロック
万年塀
SSRブロック（完全石垣）
その他セメント二次製品
浜通地区特約店　小宅商店
平市大町　電七一七

臭のない
音のしない
衛生的な
時代の尖端を行く最新型タンク車をご利用下さい
平市役所公認
平衛生社
平（電一六〇二）四倉（電二四九）

中小企業庁モデル工場　株式会社岩沼セメント工業所

ラジオ

NHK　第一　1040KC
7・30　浪花演芸会　漫才二題　❶今喜多代　島田洋介　❷柳枝　喜代子
8・00　素人即席演芸会
30　お笑い三人組
9・15　民謡を訪ねて　鈴木正夫他
40　もうかる火災保険
NHK　第二　1540KC
6・40　職業講座『電気』
7・00　プロ野球オールスターゲーム『第2戦』（広島球場）
9・30　ハイドンの『弦楽四重奏曲ト長調作品76』
ラジオ福島　800KC
7・15　人情夜話『陽のあたる坂道』
30　お笑い街頭録音　中田ダイマル・ラケット
8・00　山本富士子アワー　花のれんその3
30　パンピタンアワー　落語独演『素人ウナギ』桂文楽
9・00　トクホン浪曲アワー　世話丸雷　東家浦太郎
30　犯人を挙げろ　破かれた富士山

テレビ NHK

6・00　漫画映画『ポーキー君の旅行』
10　希望訪問『あま美の海をさぐる』
40　真珠貝に生きる村
7・15　プロ野球オールスターゲーム
9・30　夫婦得点表『チンドン屋夫婦』

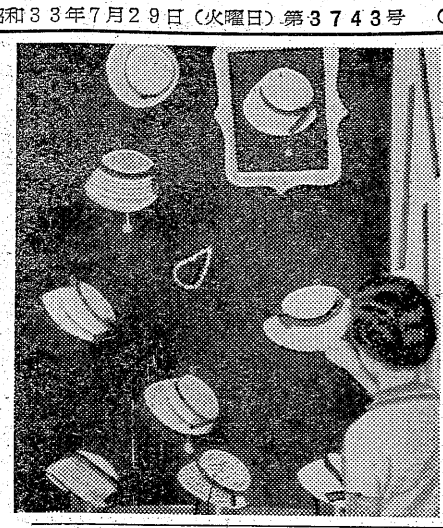

【写真は売行きのよい婦人帽】

夏の婦人帽の流行

婦人

もてるキャロル型

シックなセンスが人気

この二、三年男女とも帽子をかぶる人が増え、とくに旅行以外にかぶらなかった婦人帽が増えました。キャロル型などは業者の製産が追いつかないほど需要が多く、モダンベレのスポーティなもののほか、中年婦人にもかぶれるドレッシイなボンネット型なども出て、気軽にかぶれるようになって来たようです。

ベレ、登山帽　ベレはモダンバレで真田編、通勤、旅行と使用範囲が広く、色は白、黒、紺、茶、ラクダ、クリーム、グレー。とくにスポーティな服装に合う三百円から三百五十円。登山帽は山型の天井から平天井になった変形で、色は白褐色、うぐいす色など中間色が多く、アミダにかぶるようにする。

編帽　真田編み、支那麦編、荒編マニラの三種に分れます。若向きにはクロッシェ型ですが、中編と荒編マニラで非常に軽いのが特徴。とくに顔の小さい人によくにあう。値段は四百円から五百円ぐらいの売行きで、今夏の婦人帽のトップモードといえます。これも真田型の天井から平天井になった変形で、色は白褐色、うぐいす色など中間色が多く、アミダにかぶるようにする。

キャロル型　スリバチをさかさにしたようなニューモードでことしの大流行。ベレ帽代用にスポーティにも、ドレッシイにもかぶれる気安さとシックなセンスが女性の人気を集め製産が間に合わず、とくにツバの広い中年向きのものが出たのは新しい傾向です。いずれも天井の小さくツバの小さいボンネット型で四百円から千円まで。

慶弔録

◇平市◇　七月二十八日届出
【出生】▼笠原昌夫（常磐市白鳥弘二男）▼田村恒顕（旧城跡一七守顕二男）▼和田昭雄（豊間字合磯二九一　昭英長男）
【死亡】▼高野清吉(四)＝（相馬市　信也父）
◇常磐市◇
【出生】▼松本正直（末海二六　真美長男）▼佐藤美喜子（八仙二八　雄之助長女）▼李正道（三函二六八　在う四男）
【結婚】▼松田昭市（三函七八市左衛門長男）と渡辺ケサノ（三函七八勘左衛門三女）
◇磐城市◇
【出生】▼広瀬美千代（蛭川南五八　庸司次女）
【結婚】▼坂本拓（双葉郡富岡町広平長男）と平山サダ子（下神白字網取字之助三女）

民報映画案内

◇平市　二十九日まで
★世界館（七・一四）七番目の密使（八・四〇）口笛を吹く渡り鳥
★東映劇場（六・四〇）怪談道中（八・二一）新選組
★ひかり座（六・四〇）潜航雷撃隊（八・五〇）入工衛星X号（四日まで）
★平館（六・二四）チャンチキおけさ　裸身の聖女（八・五〇）地獄のわな
★繁楽館（七・〇〇）暴力部落の対決（八・四〇）さまよう青春（四日まで）
★民劇（六・五五）青春航路（八・四四）続社長三代記
★平新東宝（七・二〇）怪談累力淵（八・四〇）新日本珍道中
◇常磐市湯本
★湯本座　夜六時三〇分　OK牧場の決斗　勇者カイヤム（三日まで）
★三函座　夜六時三〇分　お化け映画大会（三十日まで）
★常磐座　夜六時三〇分　浪人八景　知と愛の出発　愛情のつばめ（二十九日まで）
★中劇　夜六時三〇分　娘十九は花ざかり　白ろう城の妖鬼　愛すればこそ（二十九日まで）
◇磐城市小名浜　二十九日まで
★国際　旅は気まぐれ風まかせ　杏っ子　愛河
★東映　鷲城の花嫁　魔の傳言板　哀愁のリンゴ園　踏みはずした春　知と愛の出発　隼人
★金星座　夜の鼓　ボロ家の秋春
★銀星座　東京特タネ部隊　勇人は若死にする　火を吐く拳銃

今夜のナイトショウ

☆世界館（一〇・三〇）Gメン（二十九日まで）
☆東映劇場（一〇・一〇）国定忠治（三十日まで）

100貫

ナスの丸漬けをかじりながらのむお茶は実においしい。漬ものは好きな家庭では、したるような紫色のナス漬を自慢にするが、出されたものが、包丁臭くて味を台なしにする時がある。丸っこならその心配もなし、食べ残して酸化させる必要もない。とかく自分の家で食べるよりヨソの家で御馳走になるのはうまいものである。それもヒヨッコリ出された時はなおさらだ。酒の場合なんか特にそうである。どこかのおよばれがあって、クこれから飲んだ、と判っている酒よりも、突然出されたコップ一杯の御馳走の方が、美にうまい。人情の機微をつかむ一つとしてこの予期しない喜びを考えてやるのもコツ。普段よい暮しをしている人には、つまらぬ御馳走も出せないと思うのが常だが、案外そうではない。ナスを食べる季節には矢張り天皇陛下もナスをお食べになる。

（龍人）

◇メートル法換算速算法◇ ②

キログラム（KG）	ポンド（IB）
10キログラム	22.046ポンド
9.072キログラム	20ポンド
9	19.842
8	17.637
7	15.432
6.804	15
6	13.228
5	11.023
4.536	10
4	8.818
3	6.614
2.268	5
2	4.409
1キログラム	2.205ポンド
0.907	2
0.4キログラム	1ポンド
0	0

★★映画は大映★★★★映

30▷5日

ビスタビジョン・サイズ
大映カラー総天然色

花のやくざの五人男が大型画面で大あばれ!!

遊侠五人男

長谷川一夫　梅若正二
市川雷蔵　阿井美千子
黒川彌太郎　近藤美恵子
勝新太郎　中村玉緒
木暮実千代

生活を楽しみましょう！映画をみましょう！

春高楼の花の宴　大映カラー・総天然色

許されぬ恋と知りつつ奏でる曲にたどる苦難の幾歳月!!　監督＝衣笠貞之助

鶴田浩二　小野道子　金田一敦子
山本富士子　南左斗七　上原謙

世界館　55円

アグファカラー
松竹作品
グランドスコープ
総天然色

監督渡辺邦男

美空ひばり

女ざむらい日会参上

ひばりの魅力総まくり!!
天晴れ剣の若衆!!恋の振袖娘
艶麗のお役者姿　唄って踊る得意の早業七変化!!

近衛十四郎　名和宏
田代百合子　伊吹友木子
堺駿二

高千穂ひづる　杉田弘子
大木実　福田公子
菅佐原英一

夜の波紋

現代芸術の恋と野望を鮮烈に描く異色作！

明30日より封切　平館

新東宝

30▷4日

監督　新鋭　山田達雄　作品

剣聖暁の三十六番斬り

日本一！嵐寛寿郎の荒木又右衛門！剣戦時代劇の最高決定版！

嵐寛寿郎　丹波哲郎
荒木又右衛門
前田通子　滝崎二郎
中山昭二　辰巳柳太郎

人情横丁の面々が身投娘、捨て子をめぐって展開するびっくり爆笑篇!!

爆笑黄金天国

柳家金語楼　アチャコ　月丘千秋

特別料金55円　平新東宝

東宝

30日より

トーホースコープ
TOHO SCOPE
総天然色

巨匠稲垣浩不朽の名作！

☆都民映画コンクール金賞受賞☆

無法松の一生

痛快波乱に生き、ひたすら純情を捧げたあらくれ男の胸迫る恋！
【文部省特選、他、各団体推薦】

三船敏郎　高峰秀子
【東宝スコープ】

名匠久松静児が描く感涙の母性愛映画！

母二人

山田五十鈴　新珠三千代
木暮実千代　二木てるみ
二木まこと　フランキー堺

☆文部省選定☆

民劇　80円

この広告を御持参の方は特に55円、学生40円に割引致します