夕刊 いわき民報
発行所 平市田町63 いわき民報社 社長 野沢武蔵 編集部 電381 広告専用電1222

夏家具
★新しい夏家具を取揃えました
あるが
平市銀座通り電223
四丁目支店電2295

聴聞会開催の見透し立たず
あす 五市公営バス全員協議会

石城五市公営バス組合議会は八月一日午後一時から平市役所議場で全員協議会を開き、経過報告にもとずき今後の運動方針を協議、四日東京都市会館で行われる第五回公営バス促進協議会にのぞむ。石城五市公営バスは本年一月十七日申請後、四、五月ごろの聴聞会にのぞむ予定だったが総選挙に妨げられて遅れ、いまだに聴聞会開催の見通しもたたない現状にあり、すでに半年以上を経過している。現在全国では二十七市が公営バス事業を申請しており、金古市議（公営バス組合議会議長）の情報では静岡市と石城五市公営バスの二つが最有力とされている。しかし前運輸大臣と市長が親友だといわれた静岡市ですら実現は遅々として進まない状態にあるため、石城五市公営のバスの場合もなおさら実現は容易ならぬものがある。このため四日の第五回公営バス促進全国協議会出席を前に、石城五市の結束を固め、促進府策を練り、今後の実現運動を進めることになったもの。

"日中貿易再開せよ"
硫安八千屯大あくび

本県の「海の玄関」小名浜港は国際貿易港として去る五月初旬、日中貿易が絶たれてから早くも三カ月を経過した。このため輸出の五十%をしめる中共向け硫安はストップしてしまった。この打撃は同港利用の日本水素、呉羽化学などに大きく、関係者は一日も早く中共貿易再開を期待している。磐城市労協は中共向け硫安が絶たれたので下請会社などの失業者が多くなるので貿易再開を市や、議会に申入れ、近く政府にも働きかけることになった。

同港の輸出は去る五月十九日永田海運所属の永楽丸（一、二〇〇トン）が硫安千トンを積んで上海に向ったのを最後に中止されている。六、七、八の三カ月に一万二千トンが中共に輸出される予定だったが、日中貿易断絶で得意先の台湾に三千トンが向けられたほか八千トンは輸出先が決らずにいる。

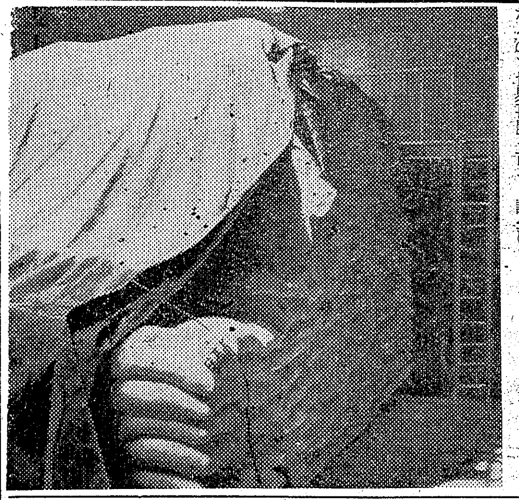

【写真は倉庫に積まれた硫安】

夏期手当、要求の半分で妥結
水素合同労組

水素地区合同労組小名浜支部（組合員百四十名）丸浜支部（四十名）門井支部（二十名）の三支部では六月十九日男六千円、女四千八百円、家族一人三百円の夏期手当を要求していたが、このほど要求の約半分で妥結、いずれも前年より少い。妥結額次の通り（カッコ内は昨年同期の妥結額）

▼小名浜、門井両支部＝男一律三千百円（三千八百円）女一律二千六百円（二千七百円）世帯主二百円▼門井支部＝一律に千七百円（三千七百円）

少女鮫川に投身自殺
酒乱の父に殴られ家出

三十日午後三時半ごろ遠野町字下滝上遠野小分校前の鮫川に流れて来た少女の水死体が発見された。勿来署の調べで少女は同字曽利田無職福田政一さん（五〇）の五女上遠野中二年昭子さん（一四）と判った。昭子さんは日ごろ酒飲みの父親が無理難題をいっては殴ったりどなったりされるのを恐れていたが、二十六日午後三時ごろまた政一さんに理由なく殴られたまま家出、行方不明となっていたもので、同署では投身自殺とみている。なお発見された地点は昭子さん宅から約五百㍍下流のところだった。

夏期文化講座
勿来婦人連協

勿来市婦人連絡協議会、勿来市連合青年会、市内公民館主催夏期文化講座は八月八日、同二十日の二回にわたって植田小講堂で開催する。講師は第一日目市川房枝女史（婦人問題研究所理事長）が、「明治、大正、昭和における女性の歩み」と題し講演する。二日目は高木健夫氏（読売新聞社論説委員）が「二つの中国をみて考える」を講演する。

常磐市庁舎、来年三月に完成
六業者請負

常磐市庁舎は工費六千万円で本年度事業で着工するが、三十一日午後一時から市役所で指名競争入札が行われた。指名請負施工は大成、鹿島、間、清水、竹中、大林の六建設会社で全部東京であって地元業者は指名されなかった。新築工事は八月上旬着工、来年三月一杯に完成の予定である。

四倉町役場増築

四倉町役場は十坪の町長室を増築することになり三十日同町江口組が三十二万円で請負った。

夏期手当の最終団交行う
大日本労組

大日本炭鉱勿来鉱業所労組（執行委員長会田勝文氏）では夏期手当一人平均三万円を要求、一日午前十時最後的団交を行う。

清宮氏、東部石炭協会々長に
岩川会長辞任

東部石炭協会では本年度第二回評議員会を開き、会長岩川与助氏辞任に伴い、後任に清宮一郎氏（前顧問）副会長に伊藤甚蔵氏が選ばれた。岩川会長は会長就任十年だった。

貨車に巻き込まれ重傷

三十日午前十時三十五分ごろ、茨城県高萩市向洋炭鉱選炭夫佐藤アキヨさん（四二）は坑外で同僚二人とトロッコに乗り事務所に行く途中、上ってきた貨車と衝突トロの両側にいた同僚二人は飛び降り助ったが、佐藤さんは貨車の下に巻込まれ重傷を負った。

敗れて悔なき山男
（えと文 小川武）

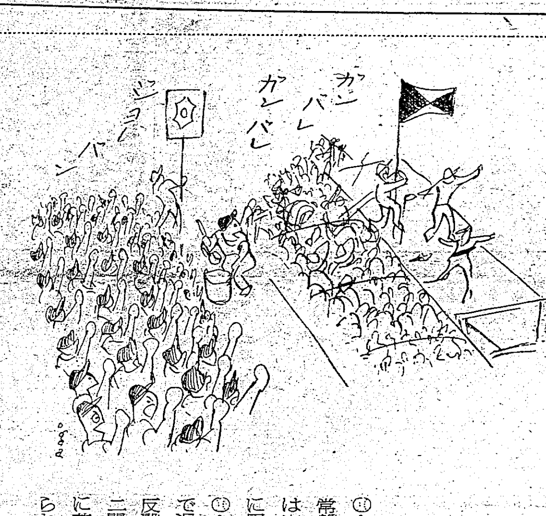

㈠…善戦空しく日石に敗れた常磐だったが、そのファイトは応援団と表裏一体でまことに男らしい闘いぶりだった。

㈡…これまで声を揃えての習技生の応援ぶりはマイクも吹き飛ぶ筋金入り、黒ダイヤに磨く右手を上げて怒号する。

㈢…七回、頼む近藤がボークで退き、日石は逆転。この裏反撃に出た常磐は森田の一二間を抜く安打、菅井の代打に花方が出た時にZ旗が掲げられた。

㈣…しかし、花方左翼へ大フライをあげ、佐々木三飛、南の時に森田二盗成らず〃常磐の興廃はこの七回〃を境に汗と涙を呑んだが敗れて悔ない山男の快戦ぶりだった。

水産庁から33隻許可
サバ漁 出漁時期を検討

東三十海県サバ出漁者組合にこのほど水産庁から県の出漁許可船は三十三隻（ただし五十トン未満は無許可）とするが、魚価の安定を確保するため出漁時期をきめるようにとの通達があった。同組合では三十日午後一時から、平市の県水産事務所会議室で協議会を開き、出漁時期（三カ月、六カ月、一カ年操業の三段階）について話合ったが、結論が出ず次回持ち越した。サバ漁の最盛期は十一月―四月までの三カ月間なので、県出漁者組合では三カ月間操業案を重視している。また許可船三十三隻という配分は現在サバ釣りに出漁中の二十七隻（五十トン以上）と目下サバ釣り漁船建造中の六隻分がみとめられたもの。

石城勢16名が出場
全国高校重量挙大会へ

第五回全国高校重量挙選手権大会は八月一日から秋田市山王体育館で開かれるが三十日石城勢十六名を中心とした県代表十八名の選手団が元気に出発した。

【出場選手】▼監督 飯高延由（平工）▼フライ級 根本進（平工）若松茂（磐高）松本征雄（平工）浅間清（保原高）▼バンタム級 鈴木光男（平工）吉野薇男（同）梅野信次郎（磐高）▼フェザー級 大高利充（磐高）鈴木栄一（平工）小林栄（内高）▼ライト級 佐藤勝好（平工）松本宏（内高）秋田金成（磐高）関口実（耶麻高）▼ミドル級 早川傳（平工）野木道弘（磐高）吉田範引（内高）▼ライトヘビー級 渡辺泰行（磐高）

石城重量界の名にそむかず、このうち優勝候補に上げられる者は五名。まずフライ級では県大会で日本高新を樹立した若松、根本の争いで他の地区選手のつけ入るすきまもない。バンタム級では鈴木が調子が良ければ面白い。フェザー級では大高、ミドル級では早川の優勝が動かないところだろう。またライト級佐藤、ライトヘビー級渡辺も相手が少いだけにのぞみが強い。団体では平工、磐高、内高の上位入賞は確定的で、おそらくは平工、磐高の間で激しい優勝争いが展開されることになるだろうと飯高監督は語っていた。

選挙成績優良 団体個人表彰
六日財務事務所

県選管委石城出張所では六日午後一時から石城財務事務所会議室で先に行われた総選挙で優秀な成績をあげた三選管委、四個人の表彰及び表彰傳達式を行う。

◇県表彰の傳達▼川前村選管委▼小川町選管委書記佐藤広文さん（三七）

◇出張所の表彰▼三和村選管委▼遠野町同▼好間村同書記鈴木進さん（四七）▼四倉町同宮沢勝徹さん（四三）▼田人村同緑川清一さん（三七）

す言

▼立消えの状態だった市営バス問題、乗るか、そるか、地方選挙ももう真近か、ウロウロはできません。

▼みよつくしの鐘、平だけでなく石城一円に徹底させよ。

天気予報（卅一日）

【今晩】南風、晴。

【明日】南西の風、晴で雲が多くなり一時にわか雨。

海上 今晩風波があり霧が深い。明日は日中風波がある。

お盆映画番組懸賞発表

毎度ご来館を賜わり有難うございます。このたびお盆映画番組懸賞募集に際しましては多くのファンの方からご応募を頂き有難うございました全応募数四百六十六通のうち正解は百二十三通で、抽せんの結果左の方々が当せんと決りました。

◇お盆番組 「息子の結婚」「女狐風呂」

◇正解者（五十名様、敬称略）

▽平市＝水竹イツエ 数馬ふみ子 桑原洋子 斎藤清子 川島ミツエ 井坂恵一 橋本伊久子 松本ひさ子 橋本良之 根本ヨシエ 山田千代 飯沼セツ子 下藤光子 高木宏之 佐藤義雄 鈴木幸一 松枝嘉子 石山元彦 清野洋子 小原啓子 藤野美代子 強口照子 武藤和子 大槻礼子 橋本徹二 大須賀順子 神谷方子 大家正年 西槇昭光 石山京子 久保木久夫 山名真理子

◇内郷市＝渡辺静子 大谷いち子 多田四郎 藤田善一郎 松本幸一 池田はつ子 平山ミヨ 安藤勲 田中力子 田中哲夫 富永栄

◇常磐市＝増藤昭三郎

◇勿来市＝水野美代子 大上美恵子

◇小川町＝高木道子 今野錦子

◇好間村＝梶山千恵

◇久之浜町＝遠藤登

◇なお正解の方はご本人直接ご来館のうえ招待券をお受取り下さいませ。

世界館

"しかし良く戦った"

後楽園観戦記

【後楽園にて、河瀬本社特派員】この日は炎天、大地を焼く、しゃく熱のグラウンドにわれらの代表常磐炭鉱（常磐市）と日石（横浜市）が激斗をくりひろげた。常磐は本春平工を卒業した十八才の弱冠エース近藤の先発だ。第五回まで2－1と有利に戦いを進めたが、横浜側は七回に2点、八回に追加得点1点をあげた。常磐必死の攻撃も成らず涙をのんだ。しかしよく戦った常磐は来年の出場に備えシッカリした確信を持ったことであろう。

試合経過

必死の激斗のあとをふり返って見よう。

◇第一回常磐佐々木二飛の後南、出沢つづいて安打し二、三塁とする。早くも日石杉本投手をKOする快進ぶりを見せ、萱原のスクイズは内野安打となって南生還し先制点1点をあげたが、出沢の三盗不成功は惜しまれた。

◇一方横浜側は三回に一点を返した。

◇常磐の反撃は鋭く第五回森田中前安打、近藤投前バンドを二封せんとしたが落球してセーフ、佐々木の投前バンドも野選で無死満塁の絶好のチャンスに、常磐側応援団、スタンドは総立ちになって湧く。南捕邪飛、出沢一ゴロに森田還って再びリードした。

◇第七回に至りエース近藤の疲労が見え、ややコントロールを欠くにいたり、横浜本多に二塁打され小栗の安打で同点された。この後近藤、手痛いボークなどでピンチとなり、健斗の近藤は菅井と交代したが、横浜宮原の中前安打でリードされ、八回にも横浜から1点を奪われた。

◇八回、九回常磐側の総攻撃だ、二点を返し同点にまで持ちたいところ、だが常磐側は八回南三前に絶好のバンドして内野安打したが出沢三振、萱原左飛、小林三ゴロでついたチャンスを逸し九回の攻撃は斎藤に代る益田二飛、蔵本二ゴロ、高須（貫洞に交る）三ゴロで得点ならず、惜しい戦いの幕をとじた。

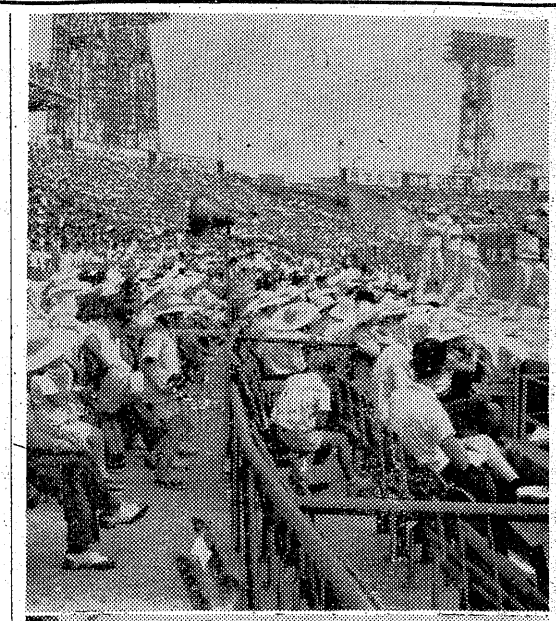

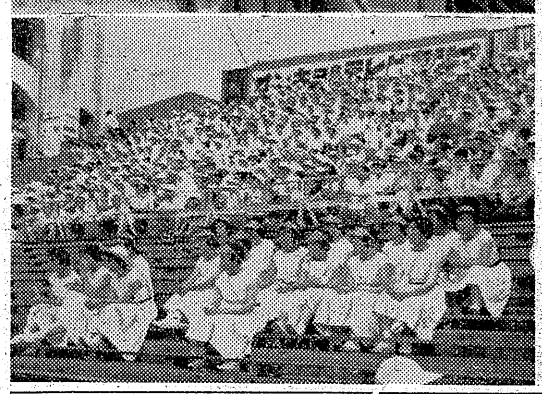

【写真は上＝応援団でうずまる三塁側。下＝女子野球軍コールシスターズの観戦】

ゆうゆう迫らぬ度胸

十八才の投手は始めて

実に惜しい一戦であった。十八才の弱冠近藤の横手投げの全力投球に強豪日石の強打陣はバッタバッタとなぎ倒され、日石陣営をタジタジとさせた。打者の手もとでアップする絶好の投球に手を焼いていた。プレート度胸もゆうゆうとして迫らず、今春平工を卒業したばかりの少年投手とは思えない。恐らく後楽園大会で十八才の投手の投板は近藤をもって始めてではないだろうか。

◇　◇

試合には攻守ともに日石に一日の長があった。しかし常磐側のファイトはこの強豪をしばしば窮地に追いこんだ。こうなると古賀名三塁手の負傷欠場がくやまれる。打線は二番、打撃に、守備に大きな穴となったのがかえすがえすも残念というほかない。

◇　◇

こうした常磐側のプレーぶりは大きな自信をつけたことであろう。さらに一段の補強と強化が行われれば来年度の全国大会出場は期し得る。まさにけん土重来。来年度の健斗を期したい。

◇　◇

くり出した応援団は会社一千三百名、習技生八百名、ファンが二千名、四千名が三塁側のメーンスタンド、二階スタンドを埋める。習技生のブラスバンド演奏の応援ぶりはまさにこの大会随一のものであり、日石側との応援の応しゅうにもリーダーの統制に一糸乱れず華麗にくりひろげ全スタンドをわかせた。

◇　◇

東京を本拠に各地で転戦している女子野球軍（コールシスターズ）も、ユニホームをクリーム色の明るいお揃いのワンピースに着換えてジットグラウンドの戦斗を見守り、声援を送ってスタンドに花やかな色をそえた。

石城勢オール退陣

高校野球　平商、内高も準々決勝で惜敗

高校野球県大会はすでに七日目を迎え、三十一日は準決勝四試合が行われたが三十日の準々決勝で平商は水野の好投空しく0－1と福島商の軍門に降り、石城勢は早くも総敗退、甲子園出場の夢は破れ去った。

一日二試合を行ったため平商は小泉を先発させ福商に対戦した。小泉は一回三つの四球で早くも押し出し一点を与え水野に代った。以後水野好投、得点を与えなかったしかし平商打線は福商三浦の変化球に安打一本という貧攻で得点を上げ得ず、あたら水野を見殺しにした。

福商	1	0	0	0	0	0	0	0	1
平商	0	0	0	0	0	0	0	0	0

福商　三浦－横山

平商　小泉、水野－鈴木

石城勢激戦の跡をかえり見ると、第一回戦では小名浜と四倉が破れただけであとは順調に第二回戦に勝ち進んだ。

平工が優勝候補の会高を破る番狂せがあり磐高の優勝への道を有利にした。しかし磐高は初戦の相馬高に苦戦、再試合を行って疲れはてたためか第二回戦では安積に敗れ、早くも優勝への道を狭めた。また平工も福島蚕に負けたが、内郷、平商、勿来高が三回戦（内高は準々決勝）に進出した。第三回戦では平商は良く斗い保原を破り内高とともに準々決勝戦に駒を進めた。雨のため延期となり試合も延びていたため一日二試合を行うという無理もあって平商、内高ともに大接戦の末敗退したが、平商と勿来高の進出は全くの予想外だった。平商の水野投手は四試合に得点一点[illegible]るしただけ、しかも対原工戦では十五三振（七回まで）をうばう好投だったのにもかかわらず六日目の準々決勝で福商に破れたのは、味方の貧打と、再三のチャンスをものにし得なかったこと、とくにベンチの作戦負けが大きかった。

老人調査

磐城市福祉事務所では市内に住んでいる七十才以上の老人調査を実施している。

平緬羊組合総会

一日午前十時から平商工会館会議室に開く。

商工

シネスコ型スライド

平市三丁目常磐広告社では一日からシネマスコープ型スライドを取扱開始する。

銘菓「梨の実」を配布

平専門店会第三十二回銘菓配布横町大阪屋「梨は新潟市の実」を配布中。

三日藤越化粧品店の夕

平市銀座通りおしゃれの店藤越化粧品店では三日夜七時三〇分から平市世界館で「藤越化粧品の夕」を開く。

健康を守る運動やハエ取り

磐城保健委で

磐城市の第七回保健委員会はこのほど磐城市大会議室で開き、夏の健康を守る運動、ハエ取り三十分運動（八月三日から十月末まで）などについて話合ったのち、役員改選を行った。

▼会長　鈴木菊彌（小名浜）▼副会長　本多貢（小名浜）黒川亀雄（江名）斎藤常吉（泉）幹事　吉田義雄、馬上融、吉田公安（小名浜）郡司太郎、作山源三郎（江名）吉田正（泉）鈴木佐太郎（鹿島）大和田民平（玉川）遠藤隆（渡辺）

なおハエ取り三十分運動には常備指導員が現地に向い指導にあたる

株ざんまい

磐城セメント新値

今日前場は寄付から商社株、電気、軸受株、それにセメントの一部が物色され全般的に上進歩調をたどった。特に磐城セメント、横河電気、北辰電気などが新値を更新。精工、洋ベア光精工、三井物産、菱商事、日電気などいずれも業界一流でしかも成長性に富む銘柄ばかりである。また部分的ながらも大型株にも大証券が食指を動かしており、以前の品薄物だけの相場つきからみると地合は相当明るくなってきているようだ。一方豊作を予想される本年度米作から金融事情は益々緩和される筋合にあり、株式市況を刺激する材料は次々と出てくるものと思われる。

（磐城証券提供）

暑中お伺い申しあげます　昭和33年盛夏

四倉町役場
町長　鈴木常松
助役　西山徳一
収入役　酒井忠太

四倉町議会
議長　新妻常吉
副議長　片寄甚之丞

合組館旅泉温山玉
玉屋（電話　山田小湊一七五二番）　馬上豊
石屋（電話　山田小湊一七五五番）　草野博
藤屋（電話　山田小湊一七五一番）　高木一恵

昭和工業株式会社
社長　小湊恒太郎
常務　堀江新太郎
本社　福島県四倉町　電話四四・三五四
作業所　八戸、四倉、栃木、小倉、浜松、七尾、岐阜、大社

千軒平溜池土地改良区
理事長　西山恵一
常任理事　小野善太郎　阿部崇順
理事　鈴木明　木村理吉　鈴木信与　早川鉄蔵
理事　佐久山保三郎　古市良平　根本勇吉
監事　石井金重郎　久野光行　門馬公平

衆議院議員
木村守江

日本交通公社協定旅館
旅館　海気館
四倉海岸　電話五番

四倉セメント瓦協同組合
理事長　阿部藤吉
専務　白土佐平治
四倉町仲田（電話四七五番）

日本通運四倉営業所
朝日新聞販売所
所長　佐藤真之助

海は招く…
四倉町旅館組合

四倉印
吉田彌十郎商店
四倉町新町　電話二五番

眺望絶佳
山海荘
四倉町海岸（電七一番）
○…海の香り深い部屋が皆様方を御待ち申し上げております

四倉町商工会
会長　新妻常吉
専務理事　佐藤直之助

県会議員
植田萬治郎

四倉機船底曳網秋刀魚棒受網漁業協同組合
組合長　鈴木常松
専務　武文男

四倉水産加工協同組合
組合長　長谷川慎二郎

九時になったら帰宅せよ

サイレンの効目はどうか

市外の生徒がダメ

石城一円に実施の声

夏休みも早や十日を過ぎた。平市内小、中、高生活補導連盟では九時のサイレンを合図に自宅に帰ることを申し合せたが、はたして守られているだろうか！関係者の話を総合してみると、生徒、父兄ともに認識が高まって良く守られ、近年にない良い夏休みとなるようだ。だが市外の生徒には適用していないところから九時以後でも平気で遊んでいる者があり、このため広く石城地方全般に実施させねばならないという声が強い。

石城地区高校校外生活指導連盟会長橋本憲司氏（磐高校長）＝市の協力を得て今年から初めて行ったものだが、生徒が自覚したため良く守られ、サイレンを合図に帰宅している。映画館に入っている者も大体帰っているようで喜ばしいことだ。しかし夜間の補導で捕まる者の大半は平市以外の地区の高校生だ。郡下の生徒は大体平に遊びに出て来る現状なので、一般人には守られていないように思う。一方では不良化の原因となる心配もあり、夏休みはまだ日があるので、石城地区全部が守るように対策を立てたい。

平署防犯係橋本婦警＝実に良く守られている。このようなことは今まで無かった。昔の合図なので生徒は勿論父兄の方の関心が深まり十分注意するためだろう。映画館でも館主が注意しなくても自主的に出ているようだ。ただ平以外の地区の生徒の夜遊びが多く、平市ばかり守っても外部から荒されては何にもならないから石城地区総合して守るようにしたら良いだろう。

校外補導員横須賀氏（平二小教頭）＝小学生は六時に帰宅、遅くても九時のサイレンを合図に家に入ることになっており、大体六時が守られ、九時以後遊んでいる児童は少い。しかし一人で映画を見ている児童は全部平市以外の児童なのでこの対策を立てなければならないと思う。

校外生活補導員渡辺氏（草野中）＝農村地帯でもあり、九時にはどの家庭でも床に着く時間なので遊んでいる生徒は少い。しかし新舞子海岸付近では高校生の夜遊びが目立っており、女子学生が遅くまで遊んでいるのは感心出来ない。これら学生は大半が平地区以外の生徒だ。

炭車が暴走、衝突し即死

三十日午後八時五分ころ、又集郡龍田炭鉱職員蛭田留吉さん（五五）は坑内巡視中、炭車の巻立てロープが切れたため炭車の暴走に衝突して即死した。

無銭飲食

平署では三十日午後七時四十分ころ、東京都荒川区南千住露天商栗原功（三六）をサギ現行犯で捕えた。栗原は同時刻ころ平市南町大楽食堂で、酒肴など五百三十円相当を無銭飲食したもの。

酒を飲んで暴れる

平署では三十日夜九時ごろ、平市五色町九三自動車運転手鴨原立雄（二八）を傷害現行犯で捕えた。鴨原は同時刻ころ平市菅波字勝巻六〇農業箱崎清さん（五三）方で酒を飲んでいるうち、清さんと口論となり清さんの顔を殴り一週間のケガを負わせたもの。

別雷神社お祭

平市七丁目鎮守別雷神社大祭は八月一日宵祭、二日本祭で行い、宵祭には午後一時からミコシの渡御があって午後七時半から磐城製作所内で映画会を開く。

〝何時もお世話になります〟

療護園の子ら手製の花束贈る

平市中平窪福島整肢療護園児六十二名は三年前から園内の三百坪を耕して〝愛の花園〟と名付け、グラジオラス、ユリ、カンナ、リアリスト、ダリヤなどを栽培していたが、いつも世話になっている感謝のしるしにと三十一日、諸橋平市長、山内平保健所長、薄井児童相談所長、千葉平福祉事務所長、橋本市町村協議会事務局長に立派に咲いた花を贈った。この日、園児を代表して根本勝男君（一〇）山岸明子ちゃん（八ツ）の二人が鎌倉看護婦長、三輪看護婦に付添われ、まず市長室で諸橋市長に身のタケほどもある大きな花束二つを贈った。同じく左足にホータイを巻いた勝男君、明子ちゃんとも、小児マヒが治って近く退園するとあって、花束を渡す方も受けとる市長もニコニコ顔。ヤマユリがあまり大きいので市長室の花瓶にはさせず、わざわざ貰いよせる市長の配慮に二人ともうれしそう。市長室の扇風機にあたり、ごほうびをもらって友達の待つ療護園に帰った。

【写真は諸橋市長に感謝の花束を贈る勝男君と明子ちゃん】

火をつけた新聞紙が爆発

小川　雷管で老婆がヤケド

三十一日午前五時ごろ小川町西小川字山田八日進炭鉱電気技術係市村喜一郎さん（三九）の母イサさん（六五）が、夕食の準備のため玄関わき暖炉で古新聞に火を点けたところ突然爆発、イサさんは顔、両手に一週間のヤケドを負った。平署の調べでは古新聞の中に工業用雷管が包んであったものとして、雷管の入手経路につき市村さんから事情を聞いている。なお最近炭鉱でハッパや雷管の不法持出しが少くないので、もし市村さんが雷管を無断持出しをした場合は、火薬類取締法違反容疑に切換えられる。

暴力団取締りに本腰

常磐署　対策本部設ける

夏の犯罪季節となり常磐署は健康な街、明るい市民生活の建設を期し、暴力団の一掃を行うべく、こんど本署に「暴力団取締対策本部」を設け、八、九の二カ月間にわたり徹底的取締りを継続することになった。この間の取締強化要綱がつぎのようにきめられた。

❶警らの強化、警察署員が二人一組となり、ジープ、自転車などで深夜の警らを間断なく行うが、とくに犯罪の温床となる繁華、などに重点がおかれる。

❷勤務中はたえず本署と連絡をとり、連絡を緊密にし、本部では非常勤員態勢をととのえ、いつでも出動出来るようにする。

❸飲食店の時間外営業を厳重に取締る一方、料理店、パチンコ店、飲食店、バーについてもこれを厳守させる。

❹交通の指導取締補導をさらに強化する。

などで、これが目的達成のために市民の協力も求めている。

失保不正受給者

失業保険金の不正受給に力を入れている平職安では三十一日さらに常磐市馬玉入作吉田久衛（三二）に対し、無届で就労していたため、これまで不正に受けていた失業保険金千百円の返還命令を出し、支払停止処分とした。これで今月の摘発は十一名に上り、同職安では今後もどしどし摘発することになった。

白元女子とマスターズ親善野球

二日午後零時半から東京、白元女子野球を招き、平市営球場でサンダース（七丁目青年会）マスターズ（平市飲食組合）が対戦する。

常磐市議チーム　東北大会へ

常磐市議野球部は若松で行われた県下市議会野球大会に優勝したが来る二十日、二十一日の二日間青森県八戸市で開かれる東北六県市議会親善野球大会に県代表として出場する。なお一行は十八日出発する予定。

平署で優良巡査を表彰

平署では三十一日、今年度上半期の勤務成績優良だった巡査二十名に署長賞を贈った。

▼捜査＝舟山六郎、樋口貞之、遠藤栄助、近藤進、関東俊勝▼防犯＝松崎源吉、荒家六郎、佐藤秀人、関東俊勝▼鑑識＝添田辰義▼警備＝橋本寅尾、馬場俊夫、荒家六郎、関東俊勝、福地篤枝▼外勤＝市川松治、荒家六郎、佐藤重良、東條経治、寺門馨

新矢ノ倉でガス爆発

常磐　十名が重軽傷

三十一日午後一時ごろ常磐市斑堂新矢ノ倉炭鉱坑内でガス爆発事故があり、作業中の十二、三名のうち採炭夫渡辺一さんが全身火傷で生命危篤、六名が手足や顔に重傷の火傷を受け、他は軽傷。午後二時ごろ内郷市労災病院に担ぎ込まれて手当を受けている。原因については東京鉱山保安監督部平支部の係員が現地に急行取調べている。

水道断水

三十一日午後十時から一日午前三時まで平市堤の内、正内町、正月町、新川町の一部の水道が断水する。堤の内地内排水ベン掘付工事のため。

磐城婦人会総会

磐城市婦人会では八月二日午前九時から小名浜漁協組講堂で総会を開く。

波立薬師堂大祭にぎわう

縁結びの神として知られる久の浜町波立海岸の波立薬師堂例大祭は三十、三十一日の両日、延べ四万人の参拝者でにぎわった。三十日の宵祭は薬師堂境内にたかさ四㍍の盆踊りヤグラが組まれ、その下で芸妓なども混り二重になって盆踊りを楽しんだ。露天商もドッとくり出し五十五軒も店開き、常磐交通では平ー久の浜間、四倉ー久の浜間の臨時バスを十分おきにくり出した。富岡署から警官五十名地元消防団二十名、四倉町校外補導会二十名がそれぞれ警戒に当った。三十一日は近くの三島神社のミコシが渡御、海上安全と大漁祈願のため町内をねり歩いた。

【写真は波立薬師堂での盆踊り】

砂の芸術展

十日　四倉で

四倉観光協会の砂の芸術展は八月十日午前九時から仲町海岸で行う入選は三等まで。

開拓農協補導員三名配置

経理面を整備

県では開拓農協の経理面を整備し健全な振興計画を樹立、経営の合理化、組織の強化を推進するため平農地事務所に三名の開拓農協補導員を配置し三ー六カ月間で整備体制を整えることになった。この三名は整備統合と財務の整備に従事するもので、田人開拓農協に一名、常磐地区開拓農協に一名、残りの三阪、赤井、平石森、磐城、三輪、内郷、入遠野、好間に一名を配置し、来年三月で一応の整備を終るもの。

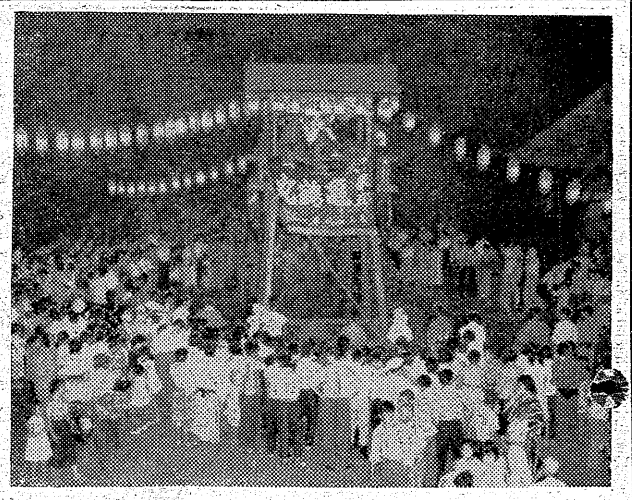

七夕用品
大特売
七夕の材料は
なんでも
取揃えました
卸小売
坂本紙店
平市一丁目　電18

泣いちゃイヤだよ
セミの泣音じゃあるまいし　メンコイ照チャンなぜ泣く
の　こんなにお菓子が売れたとて　泣くのはヨシて
サァーイラッシャイ
☆新入荷品
一、ピンズせん　一〇〇匁　六〇円　四〇〇㌘　六四円
一、パイン　一〇〇匁　七五円　四〇〇㌘　八〇円
▽安くて包装の出来ない店
小売と卸の菓子現金問屋
丸正
平市南町（木村外科医院隣）
◇営業は夜九時まで

修理部の新設
仕事は……迅速
仕上は……丁寧
お急ぎの方はお待ちの間に出来ます
お値段は最低価格にて御奉仕致します
誠実と技術
靴の平和堂
平市並木通り　ひかり座前
電話　1794　（呼）

うな丼　かばやき
行楽のシーズンです…
折詰は多少に拘らずご相談に応じます
食道楽
紅小路店　電七二七
才槌小路店　電一〇二一

月賦
▽品質が保証する　ゼネラル洗濯機
▽益々好評の日掛六〇円払・現金
正価十二カ月払に今すぐお問合せ下さい▽御報次第参上致します
平古山電気
電972

今年の新型の
御位牌と仏具
を陳列致しました
安いと評判の当店へどうぞ
御中元の贈物は特にサービス致します
小松漆器店
平市一丁目本通り　電（呼）五六〇

菓銘
平五萬石
あやめ城

夏祭向き好天気続く

八月のこよみ

天気概況　月半ばと月末ごろに夏型気圧配置がくずれ低温があらわれ、雨量は平均より少な目の模様。ただ台風が二、三接近することが予想されるので台風の襲来次第で雨量はじめ気温に大きな影響がある。総合的には夏まつりにふさわしい好天気といえる。

▼気温＝全般的に高目の日が多く、平年並かやや高目。月半ばと下旬後半に一時気温が弱まり低目になることもある。

▼雨量＝平年並かやや少な目だが、台風一、二が接近するおそれがあり、台風の接近一つで雨量は大きく変る。

▼日の出＝一日午前四時四十分、三十一日五時五分。

▼日の入＝一日午後六時四十四分、三十一日六時七分。

（小名浜測候所調べ）

行事　▼一日勿来御宝殿熊野祭▼三日四倉ミス浜っ子、二回目の土用丑の日▼五日平市音楽体操の夕▼六日広島原爆記念日平市七夕祭はじまる（八日まで）▼八日立秋、福島県海区調整委員選挙▼十日平市じゃんがら念佛踊コンクール▼十四日平市新盆諸佛供養迎火祭と盆踊▼十五日終戦記念日、平市盆踊大会（十六日まで）▼十六日四倉花火大会▼十七日夏まつり、高校野球大会、鮫川花火大会▼二十日平市流灯花火大会▼二十一日内郷市白水阿彌陀堂祭霊祭▼二十四日処暑

歴史　▼二日学制発布（明治五年）▼十五日パナマ運河開通（一九一四年）▼二十日日本放送協会組織さる（大正十五年）

時令　夏休　避暑　海水浴　土用　セミしぐれ　虫干　草市　灯籠流　草相撲　花火　ひぐらし　稲妻　初嵐

花　ハス　藤バカマ　おみなえし　紫苑　月見草　夏菊　ききょう　ひまわり　松虫草　百日紅　朝顔

味覚　いな　さば　しゃこ　あいなめ　こち　いわし　かれい　しそ　みょうが、新さつま芋　枝豆　藤豆　とうもろこし　うり　かぼちゃ　すいか

家事　ふとん、丹前の手入。子供の夏休みの宿題状況をしらべてやる。台風にそなえて家の回りを整備する。

慶弔録

七月三十日届出

◇平市◇

【出生】▼佐藤雅光（赤井不動堂九三　雅美長女）▼坂本和枝（磐城市江名　武男三女）▼細井康宏（長橋町二四　健一長男）

【結婚】▼岩本清（桜町三一　重次郎三男）と丹治洋子（内郷市御厩　一実長女）

◇磐城市◇

【出生】▼拔山晃（松ノ中八六　忠長男）

【死亡】▼丹野文雄（ミセ）＝東京都目黒区向原町一九三　二十六日死亡

民報映画案内

◇平市　五日まで

★世界館（六・四九）春高楼の花の宴（八・四七）遊俠五人男

★東映劇場（七・〇六）おけさ姉妹（八・二七）幽霊八十八夜

★ひかり座（六・四〇）潜航雷撃隊（八・五〇）人工衛星X号（四日まで）

★平館（七・〇〇）女ざむらい只今参上（八・四五）夜の波紋

★聚楽館（七・〇〇）暴力部落の対決（八・四〇）さまよう青春（四日まで）

★民劇（六・二二）母三人（八・二一）無法松の一生

★平新東宝（七・二五）爆笑黄金天国（八・三〇）剣聖暁の三十六番斬り（四日まで）

◇常磐市湯本

★湯本座　夜六時三〇分　OK牧場の決斗　勇者カイヤム（三日まで）

★三函座　夜六時三〇分　小人の魔境　世紀の大決戦　バルガル平原の決斗（一日まで）

★常磐座　夜六時三〇分　お月さまには悪いけど　花吹雪　鉄火まとい　直八子供旅（一日まで）

★中劇　夜六時三〇分　北海の判乱　金語楼の喜劇王と門番　大利根の勝ぎき（三日迄）

◇磐城市小名浜　五日まで

★国際　アフリカ横断　風来坊一番勝負　お笑い夫婦読本（三日まで）

★東映　遠州森の石松、怪猫からくり天井　坊ちゃん大学

★磐城座　素晴しき男性　チャンチキおけさ　大相撲名古屋場所

★金星座　水戸漫遊記　欲　坊ちゃん

★銀星座　東京特ダネ部隊　善人は若死にする　火を吐く拳銃

◇勿来市植田

★菊多館　夜六時　花笠若衆　唄祭り三人組

★うえた館　夜六時　美しい庵主さん　死の壁の脱出　あん時ゃどしゃ降り（二日まで）

今夜のナイトショウ

☆東映劇場（一〇・一〇）夜の野獣（二日まで）

☆世界館（一〇・三〇）くちづけ（一日まで）

ラジオ

NHK　第一　1040KC

7・15　録音ニュース　録音夏日記

30　話の泉　ゲスト菅原通済

8・00　漫才　春日富士松・露雄▼声帯模写　木下華声▼漫才　ヒット・ますみ▼落語『裏の裏』枝太郎

9・15　ドキュメンタリードラマ『ヨシズばりの人生』③

40　危機に立つ織物工場

NHK　第二　1540KC

30　小説『風車小屋便り』▼録音『ある農村青年の願』

8・05　教養特集　座談会『生活と能率』

9・00　イタリア賞参加作品（音楽部門）『音葉と音楽の為の三つの形象』

ラジオ福島　800KC

7・15　心の花束

30　みんなで聞こう

8・00　ダンセット歌謡玉手箱

30　安川お好み演芸会

9・00　平凡アワー

30　甚兵衛アワー　花は嘆かず

テレビ　NHK

6・00　漫画映画　『珍サーカス』

10　はてな劇場　砂村秀治

40　西洋舞踊への招待（終）『モダンバレーの主題』

7・15　TV映画　空想科学劇場『人造医師』

45　劇映画『港のマリー』

9・22　記録映画『富士は生きている』東映教育映画部

100円

夏はさっぱりした食べ物が好かれるが、脂肪分もとらぬといけない。筋子（スジコ）なんか頂けるようだ。そのまま食べる人がいるようだが、これに味の素をかけ、少々薬味に七色唐ガラ子をふりかけ、醤油をかけて食べるとおいしい。人によっては薬味に酒を入れる人もいるが、大根おろしで包んで食べるのもよろしいようだ。あすの朝になると小鼻に油がにじむ。話ははずむが、さっぱりした人は人に好かれるが、薬味のきいてない人ではあきられる例えば、人に文句をいわれた場合、大概は、その事情を説明したあげく〃いちいち小うるさく言うナ〃とか〃あまり大した気をするナ〃とか、感情的なせりふを言いたくなるものだが、その場合、静かに反対意見なり、事情を説明して、あとは余計なことを口に出さぬこと。後々までグズグズ小言を残すようでは人間薬味のない人なんだ。

（龍人）

皆様のパン専門店……
新装開店!!
★最高の技術の仏蘭西菓子
★直輸入各種コーヒー実販売

●皆様のパン専門店として絶大の御引立を戴き深く感謝致して居ります。当本店・支店共改装中は大変御迷惑をかけて居りましたが…明るい・清潔衛生的で買いよい店に面目を一新し新しい意慾と研究を続け皆様の御期待にそいたいと念願致して居ります。

●最高級のケーキと共に直輸入コーヒー焙煎をお好みに調合挽立を販売

●支店（30米大通り）二階に明朗な喫茶店を増設
お家族お揃いで憩の一時を等々皆様に愛される…
市川として努力致して居ります。
どうぞ御愛顧を御願い申上げます。

パンとケーキ
市川
本店　平市中央通　TEL 936
支店　同30米大通　TEL 1826
工場　同旧城跡　TEL 1170

DPはタナカ
かつぽう開花

貸ふとんススキ
平市新川町　電話四二二

ノサワの自転車
自転車　リヤカー　モーターバイク
各種御用の節は是非当店へ
門馬自転車店
平市六丁目　電（呼）561

うちわ　カレンダー　広告マッチ
平市大町　嘉見家　電四五九（呼）

パンは東京堂

平常前でいつ何時でもお食事のできる店
ときわや
デンワ一三六〇

大谷石　井上
平市五丁目電六六

石葉（せきよう）
平市紅小路　電一〇五四

新しいDPは富士

全国清酒品評会
優等賞受領
うまい酒
松の友
したしまれている
醸吟場造酒田豊
平市野草

ムードとミュージックを誇る一流店
ゴールデンルーム
純喫茶
冷房完備
女店員募集
出前迅速
不二屋
平.TEL.886 1750

仏壇仏具
平市新川町　電一九四八
橋本屋

店舗改装中につき食肉の御註文は！
電話　三七四　番へ
（古鍛冶町マルサ本店）
神戸牛の店　マルサ

スシよお前のために冷汗三斗
誠に申しわけございませんが明日からおすしを十円ずつ値上げさせて下さいませ。何とかして値上げせずに頑張ろうと思いましたが刀折れ矢尽きました
○にぎりずし（ナマ）　六〇円
○のりまき　六〇円
○ちらし丼　八〇円
金曜特売　ツナハム　中　一本　一二〇円
越藤
小名浜　平市

急募　▼女店員数名▼委細面談▼高給優遇　磐城市上明神町　電四五六　清水屋の喫茶室

売地　▽平市木材センター前▽一一〇坪▽住宅・倉庫向き▽分譲可▽委細面談　電（平）一四三九

募集　▽小型四輪車運転手▽年令不問▽通勤住込自由▽履歴書持参▽委細面談　平市五丁目袋屋本店電五一六

売家　▽周囲閑静▽玄関付▽六畳二間▽勝手三畳半▽水道風呂場、物置付▽委細面談　平市旧城跡七　小島

求む　男女店員男子平勤及東京勤二十才迄住込　女子高校卒二十才迄通勤　平市松ケ岡公園前吉村ガラス商工

質　▽どなたもお気軽にご利用願います　平市四丁目局前裏通電話九五〇番　赤巴（アカトモエ）

三馬弘進のゴム靴合羽　丸高　TEL 649

厚生医療指定病院
財團法人　竹林病院
本院　平市十五丁目二十米通　電六〇八・八一二
分院　平市小太郎町市役所前　電一二七四

ハーモニカ　木琴　楽譜
レコード　オルゴール
金光堂ショッピングセンター
三幸楽器部
平市3丁目　電506

外科
肛門科
上田医院
平市南町（平局裏通）　電話一二九番

ピッタリとお気にアロすこと
うけ合い!!
正札堂洋服店
平市大通り