夕刊
いわき民報
発行所
平市田町63
いわき民報社
編集部電381
広告専用電1222

スポーツ用品
平運動具店
平市才槌小路電108

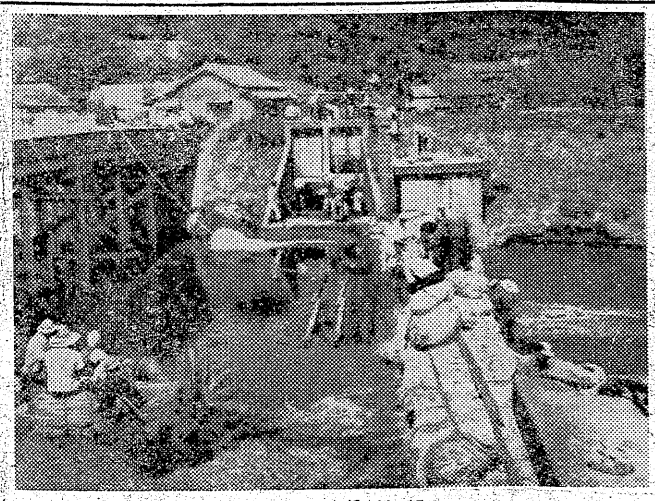

磐城地区で藤原川から汚水と判りながらも引水
水不足で田植えできず

磐城市野田、住吉両部落の田植耕地約百二十町は六月七日から始まる田植期を前に、給水先の飯川が干水したため、汚水で問題になっている常磐市下船尾地内の藤原川をセキ止めし汚水と判りながらも水田に水を引くことになり、部落民（野田六十名、住吉三十名）が総出で作業を始めた。野田、住吉両部落の水田百二十町歩は昭和二十八年まで藤原川から給水していたが、選炭汚水が原因で反收五俵の成績しかあげられなかったが二十九年から飯川で水を利用するようになってから反收七俵に増え收穫率をしめしていた。

干天による水不足で両部落民九十名が川はば二十五㍍を六百俵の土ノウを利用してセキの設置作業にとりかかっているが、同工事に約八万円かゝるので住吉区長斎藤元恵氏、野田区長永山為雄氏ら委員十名が市に協力を申入れた。このため市では二日午後現地調査を行った。

部落民の話＝藤原川から給水する部落民【写真はセキの設置作業をする部落民】

臨時工五十五名を大量解雇
受注量半減で大阪造船

平市常ノ前大阪造船所平製鋼所（工員が半減し、百三、四十㌧を生産しているに過ぎないという。また所長福地敬氏＝従業員現在百六十五名＝）では昨年十一月から金融引締めのあおりと海外からの受注減が急速に減少したため、十一月には臨時工三十名、日雇二十名の計五十名を解雇したが、現在は受注量も半減し、去る二十六日には第二次として臨時工百四名中五十五名（うち女子一名）を大量解雇した。会社では解雇者に解雇予告手当一ヵ月分とプラスアルファとして一人平均二万円（総額百七万円）を支給し、立直り次第再雇用することを条件としている。同製鋼所では昨年十月までは神武景気の影響で臨時工約百五十名を採用、月産最高二百八十㌧の石油用パイプを生産していたが、現在では金融引締めが波及し、日立製作所から回される仕事量やその他の受注量も半減し、百三、四十㌧を生産しているに過ぎないという。また昨年九月にはエジプトから百三十㌧の発注を受けたが、現在は海外からの仕事は話だけで、小さなものが多く未だ具体化していない。福地所長談＝今鉄工界は一番悪いようだ。これからもまだまだ悪くなると思う。立直るまでには一年半はかゝりそうだが、石油化学関係に政府でも力を入れるといっているし、それが唯一の頼りだ。新しく開発されるようになれば好転すると思う。

木材市場開き
八日に行う

創立副委員長だった故酒口慶氏の死亡により延びていた株式会社平木材市場の創立総会は五日午後一時から平安クラブで開いて発足。八日から平市鷹巣町平運輸内事務所で市場開きを始める。

満88才以上に県の敬老年金
市議野球の代表者会議

県敬老年金二千円がもとしよりの日々の九月十六日八十八才以上の人たちに支給される。平市では今二時から磐城市役所で開く。

善戦球大会の代表者会は六日午後のところ三十七名の支給資格者が判っているが、平福祉事務所では本年九月十五日現在で満八十八才以上になる受給資格者は六月十五日まで申請するよう注意している

新賃金交渉、長期化を予想
常炭鉱　夏期手当も八月末

衆院総選挙で長期化している常炭鉱部石炭鉱業連盟では石炭不況の深刻な本年の実情から中小炭鉱の賃金交渉は、六月初めから各ヤマ元に賃上要求に基く総労内容の検討を労使双方ではじめ、二交渉は七月にまたがる長期化が予想されている。

また組合側では新賃金が長期化すれば当然夏期手当と併行して交渉、斗争に移す予定で、ことしは旧盆が八月二十九日と例年より半月も遅いため新賃金は七月末、夏期手当は八月末といずれも例年になく遅い妥結になる模様。

一時間も断水
内郷市が異常渇水で

石城財務事務所税務課の五月末の県税徴收は調定額四億五千二百九十二万四円、收入額四億一千四百九十五万一千四百三十三円、收入率は三・二三%増加している。

というもの。

県税91%收入
最高の成績

カニ罐詰工
四十名出発

平職安管内から北海道根室市にカニ罐詰工として赴任することになった四十名は二十名ずつ二班に分れ、第一班は六日午後七時三十六分平発急行で、第二班は七日の同列車で赴任する。十一日末まで従事する予定。

綱紀粛正を追及
常磐市会、全議案を可決

休会中だった常磐市議会は二日午後一時から湯本公民館で開いた。これより先き、午前九時から総務建設両委員会を開いた結果を朝妻総務、駒木根建設両委員長からそれぞれ報告あり一般質問に入り、神田議員が「悪質滞納者に対しては強権を発動し、完全徴收を期し水道に対する抜本対策❷庁内の綱紀粛正を追及するなどの質問があって全議案を可決午後三時閉会した。

前都市計画の本年度補助金の見通し❸内郷ベルスセンター引揚に対する問題❹市政だより活用❺市支払い❻市庁舎の早期完成促進」の六項についてそれぞれ発言、生田目議員も❶異状渇水に伴う水不足による火災予防処置と、未端水道に対する抜本対策❷庁内の綱紀粛正を追及するなどの質問があった。

排水ポンプで応急措置
藤原川の汚水

藤原川汚濁水対策協議会は二日午前十時から磐城市役所に関係者十二名が集って開かれた。問題の微粉炭処理と水増となった田植耕地について協議した結果、藤原川そい滝尻地内の芳川樽付近の川底を掘下げ、上流から流れる汚水を同地点に集水させて排水作業をすることを決めた。また汚水の原因と川汚水問題の計画書を提出した。

節水を要望
平市で市民に

平市では干天による河川の流量減のため二日、水道の節水を市民に要望した。市水道課の調査によると夏井川は平常流量一秒間百コ以上だったのが二十コを下回り、好間川も六十コが四十八コに激減した。市当局としては時間給水は汚水の逆流するおそれがあるので、時間給水は極力避ける方針をとりこのため水道の出し放しなど無駄な使い方や、湯、庭への撒水を厳しくいましめ、このほか水道の水もれ

▼平公安室長　草野勇夫（赤井駅長）

駅長の異動
一日付で行う

水鉄管理局では一日付で次の通り駅長の異動を行った。

▼真岡駅長　佐藤二郎（四倉駅長）
▼四倉駅長　福場良平（富岡駅長）
▼富岡駅長　松本宇作（平公安室長）
▼赤井駅長　中村道男（水鉄運輸部貨物課）

永崎海岸に公衆便所
磐城市では先に陳情のあった、同市永崎、薄両海岸に公衆便所を設置することになり、県有地使用を県に申入れることになった。同海岸は小名浜海水浴場とならんで有望視されていたが、便所がなく不衛生であることから設けることになったもの。設置される公衆便所は木造建四坪で工費二十万円。

〝一件の事故も無くそう〟
常磐署の行事

常磐署、交通安全協会支部のお通安全運動期間中の主なる行事はつぎのようであるが、この間各機関の協力を得て一件の事故も出さないよう徹底を期す。

▼市内主要二十個所に立看板を掲示▼交通安全協力箱を設置▼臨時交通安全相談所を設置▼二日三中校第二小校で正しい歩き方、正しい自転車の乗り方を指導▼湯本婦人会と座談会を開催▼交通環境の調査を指導▼踏切一旦停止の指導▼婦人会による街頭広報と座談会▼夜間における安全運転の指導

寸言

▼異常渇水で内郷市は一日のうち十一時間も節水している。平市も節水の協力を市民に要望しているが、真夏だったら大変だった。きのうから気温も下り や、寒い位、節水には都合がよかった。

▼鉄工界の危機が迫り、大阪造船では臨時工55名の大量整理を行った。伸びなやむ日本経済が夏枯れを前にひしひしと地方にも現われている。企業合理化はその時だけの奇策ではまずい。

▼炭鉱の賃金交渉も長びく予想で夏期手当は八月末ごろの予想である。商店界も頭の痛い話だ

天気予報（三日）
【今晩】東風、曇。【明日】東風、曇、一時にわか雨の降るところもある。海上　今晩多少風波がある。明日は日中高い。

社員募集
ブラザーミシン平営業所
平市新川町六　電話四七二番
毎月2000円のご準備金で
月賦
トップメーカーが自信をもって貴女に……
KH218型！
（180目）
（無料指導）
新発売
布地を傷めない
最新型噴流式
BWM－6A型
実用新案第445001号
〃　第456720号
〃　第458220号
完全自動式
▽9－937

開店お知らせ
（六月四日）
営業種目
室内装飾設計請負施工
カーテン
マットレース
ビニールレザー
絨毯
敷物
椅子張地
店名
銀嶺（ぎんれい）
平銀座街
（石川洋服店）
TEL・958
高級洋服地　卸値・小売・縫製

文化運動を高める座談会（上）

本社では二日午後六時半から二階ホールに学校、教委、婦人会、厄子会、青年会などの代表者十三名を招き「講演会や音楽会などの催しを盛大にするにはどうすればよいか」について野沢本社々長の司会で「文化運動を高める座談会」を開いたが、結局文化協会を強化して横の連絡を密にすることに意見が一致した。座談会の要旨次の通り。

文化協会を強化　横の連絡を密に

司会　報徳会平支部では毎月新し文化運動の一環として講演会を開いているが、こうした文化講演会には余り聴衆が集って来ない。文化事業が比較的低調のようですが、まず文化活動を盛んにして大平市の建設の基礎を作っておくべきだと思います。まず講演会開催について武川さんの御説明を願います。

武川　一昨年から毎月一回講演会をやっていますが、教育委員会や各種団体に呼びかけても集りが悪いですネ。折角の催しを少数の人に聴かせるのではもったいないので、宣伝をして貰い、一般に広く聞かせるためにいわき民報社にお願いしたワケです。

司会　普通百人位集るんですか。

武川　百五十人位。この前は二百五十人位でしたが…。

司会　文化講演会というと集りが悪いのが常ですが、何か良い方法は…。

新家　歌や踊りというと押すな押すなの盛況さですが、文化講演となるとからきしです。どこに原因があるのか現在分析中です。

司会　婦人会の方では歌や踊りが盛んのようですが、呼びかけているのですか。

鈴木　好きな人たちだけがやっている。今度の体育大会では頼まれて千人ほど踊るんだそうです。

司会　学生を講演に行くようにしては…社会教育にもなるワケで

吉田　演題と講師の名前が判ってすから。

松崎　これまでの様子では会員でないと入れないと考えている人が多いようです。また生徒達に対しても社会認識を広くさせるため、新しい話を聞かせる必要はあると思う。校内でやる講演は一、二時間は授業もさいてやれますが、一単位をとるのに三十時間から四十時間も稼がなければならず、時間的に中々難しいところでしょう。

赤津　校内講演会が一番良い。

司会　青年会の行事では修養の面が少いようだが…。

小河原　自分達だけのリクリエーションが多く、文化面は少いでも、どんな人か判らないんですネ。事前に人柄を知らせるとか映画などを組合せるとアキも来ないではないでしょうか。

司会　読売新聞社で人生案内担任の講演をしたことがありましたネ。

鈴木　えゝ、講師は大浜さんでした。あの時は婦人連絡協議会の方から各単位園体に連絡しましたので、大変集りが良かった。

新家　やはり場所と時間が大きく影響しますね。

司会　夜はどうでしょう。

新家　今は夏分で都合が悪いようだ。

青木　場所と時間の条件が良ければ集りも良くなると思う。

司会　本を読むより、耳から直接聞くことは印象に残るので多いので、御婦人方もつとめて多く聞くようにし度いものですが…。

鈴木　主婦の方は手離せない時間が多いので、ラジオを聞いているからいいんだという人も中にはあります。

新家　講師の内容にもよる。難しいものにはぴっついて来ない。そこで青年や婦人層が何を求めているのかを考えるべきだと思う。

蓬萊　映画、テレビ、ラジオだけでなく、講師に接し、顔を見ながら聞くと印象に残って良い。笹田徳太郎、福田万太郎など一流の講師を招いた時は七百人から千二、三百人も入り、とても盛況でした。

司会　講師の魅力ということですかネ。

蓬萊　そうですネ。入場料は二十円位にしましたが、結構採算がとれました。あの時もいわき民報で何回も報道して戴いたので大変啓蒙宣伝になりましたヨ。

司会　いわき民報社は文化面や体育に積極的に乗り出す方針です。新聞を大いに利用して欲しい。

青木　私は愛読者の一人ですが、夕刊はちょうどくつろぐ時間なので、すみずみまで読みます。そんな点では大いに効果があると思います。

司会　判りました。内容を更に充実させ度いと思います。

新家　映画を見る時はその題に支配されると同様に、一般的に経済講演というだけでなく、さらにそのうちのどんな部門をやるかということが大切だと思う。

鈴木　最近は進んでいる人と足踏みしていた人との程度が近づいているようです。時間をさいてくる人は平凡な講演では次から出て来なくなるという心配があります。

吉田　旧市内の婦人は程度の高いものを希望し、新市内の人は平凡なものを要求している。見方が違うんですネ。

鈴木　旧市内の人は外交とか経済を聞こうという人が多くなりましたネ。

渡辺　聞いても印象に残らないようではつまらない。教育委員会で体育の講師を東京から招いた際、聴衆は二、三人だけで、遂におじゃんになり、座談会程度で終ったこともありましたネ。

東洋自動車が優勝

整備振興会平支部主催の第二回小型自動車業者親善野球は一日平市営球場にそのチームが参加、東洋自動車が優勝した。（決勝）

東洋自動車8X―1常磐タイヤ

婦女暴行未遂

内郷署は二日、内郷市小島工員稲葉良夫（三）を暴行、器物キ（毀）棄容疑で捕えた。一日午後九時ごろ同市御旗町地内新川堤防を通って勤めから帰る綴町某女（二）を襲い、床屋に逃げられたのを追って絞がラス十二枚を破ったもの。

五万円在中の金庫盗まる

二日午後十一時ごろ磐城市花畑四六椎名商店（椎名正美氏）店舗に賊が入り、現金五万五千円入りの手提金庫が盗まれ三日朝磐城署に届出た。

常磐商工協組総会

常磐市商工協同組合は三十一日湯本公民館で総会を開き事業報告のあと役員を行いつぎのように選出した。

▼理事長　比佐賢司（再）▼専務理事　篠岡正次（再）▼理事　比佐倉之助　大内二美　庄司浜吉　本田強　大井川栄重　江尻功造　大平芳太郎　井上爾三郎　吉田貞男（以上再）新妻章宏　酒井克巳（以上新）▼監事　比佐栄一（再）片寄惣次（新）

〝ときわ〟振動がはげしいから注意

常磐市商工協同組合は三十一日湯本公民館で総会を開き事業報告のあと役員を行いつぎのように選出した。

▼理事長　比佐賢司（再）▼専務理事　篠岡正次（再）▼理事　四五九番の呼出。

嘉見家で平市へ店舗移転

平市新川町うちわカレンダーの店嘉見家では六月三日平市大町一八（丸平市場前）に店舗移転。電話は四五九番の呼出。

出席者

平市第二婦人会長　蓬田　喜子
同副会長　近藤　キン
さくら婦人会副会長　青木　芳子
磐女教務主任　赤津　千町
磐城文協会長　渡辺　何鳴
東部青年会長　小河原幸雄
西部同　長谷川宗治
報徳社　武川　信夫
県教委石城出張所主事　吉田　徳
平市社会教育主事　新家　芳美
石城婦人団体連合会事務局長　鈴木　ハツ
厄子会長　蓬萊　信勇
平商校長　松崎　友文
報徳社　武川　信夫
県教委石城出張所主事　吉田　徳
（順不同、敬称略）

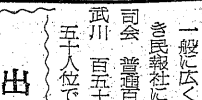

ラジオ

3日

◇NHK第一　一〇四〇KC
七・三〇　漫才二題　柳枝、寿代子　秋田Aスケ・Bスケ
八・〇〇　素人即席演芸会「お笑い三人組」（愚者さん殺到）
九・一五　民謡をたずねて　小梅　市丸　豆千代
九・四〇　時の動き
◇NHK第二　一五四〇KC
七・三〇　小説「娘の縁談」　図書室「草の葉」石井漠
八・〇五　教養特集「モノサシの社会学」
九・〇〇・〇〇　俳優座劇場中継「浮標」
◇ラジオ福島　八〇〇KC
七・一五　人情夜話
七・三〇　お笑い街頭録音　ダイマル・ラケット
八・〇〇　山本富士子アワー「花のいのち」
八・三〇　落語林家三平　小勝
九・〇〇　浪曲アワー「ばち又」
九・三〇　「梅中軒鶯童」私はプロデューサー
テレビ　NHK
六・〇〇　「ボスコー君の外人部隊」
六・一〇　希望訪問　農繁期の子供たち
六・四〇　ゼスチュアトニー谷　石浜　川口他
七・三〇　黄金の椅子「安西愛子ショー」
八・三〇　お笑い三人組
九・〇〇　幸運の階段
九・三〇　生活の知恵「歯」

新装開館
4▷10日
SHIN-TOHO
イーストマンカラー　総天然色
ひばりの二役
競艶雪之丞変化
けんらんたる江戸初舞台を悲願の涙で舞う雪之丞
美空ひばり
宇治みさ子　丹波哲郎
北沢典子　高田稔
若杉嘉津子　坂屋三郎
沼田曜一　阿部九州男
市川少女歌舞伎総出演
三ツ矢歌子　高橋伸
はかなくも清き青春の悲恋を描く涙のロマンス
東映が新に贈る宝の感動特作
天城心中
天国に結ぶ恋
平新東宝

新装開店
六月五日　開店
女給さん　数名
（通勤・住込　自由）
キャバレー　ラシオ
東邦銀行横　電二三一四

かば焼　さく味
はじめました
常磐市湯本駅前通り
電（常磐）三六八の乙

急募　▼女店員若干名▼委細面談高給優遇　小名浜銀星座前バー・リボン　電一一四五
求む　男女店員男子平勤及東京勤二十才迄住込　女子高校卒二十才迄通勤　平市松ケ岡公園前吉村ガラス商工
投売　二馬力ウエンド付冷凍機処分致度し　仲介不可　磐城市（小名浜）電話四

ダンスは楽しいものです！
ダンスのお出来にならぬ方にはお教え致します
▽初心者の方を歓迎しております
▽レツスン日　火木金曜日
午後六時より十時まで
ダンスホール
南　平市南町63

澄みきった大空　緑の山
三井のゆかた
三井の夏御召
素晴しい魅力！
新しいセンス
豊富な柄
優秀な染
最高の織
最低の値
呉服の老舗が選りに選って揃えた品です
三井呉服店
平・三　TEL・284　1248

正しく歩こう街頭指導
ギコチなかった初日

平市教育委員が市民保健体育運動の初の試みとして六月一日からはじめた〝正しく歩きましょう〟旬間運動は二日午後二時から平駅前に社会体育指導員十名が立って正しい歩行を呼びかけ街頭指導をした。初めての運動だけに携帯用スピーカーで呼びかける指導員の言葉にもドギマギする市民も少なくなかったが、それでもスピーカーから流れる行進曲に自然とリズミカルな歩き方に変るなど第一日目はますますの成績。「頭をおこして」「胸を張って」「セスジをのばして」と呼びかける指導員たちもこの分なら平市民は標準的な歩き方になるだろうと大きな期待を持つていた。次の街頭指導は四日午後三時から駅前、六日三十米道路と市役所から競輪場、八日駅前、三十米道路、一丁目角と三日間行い、ほかの日は広報宣伝をする。

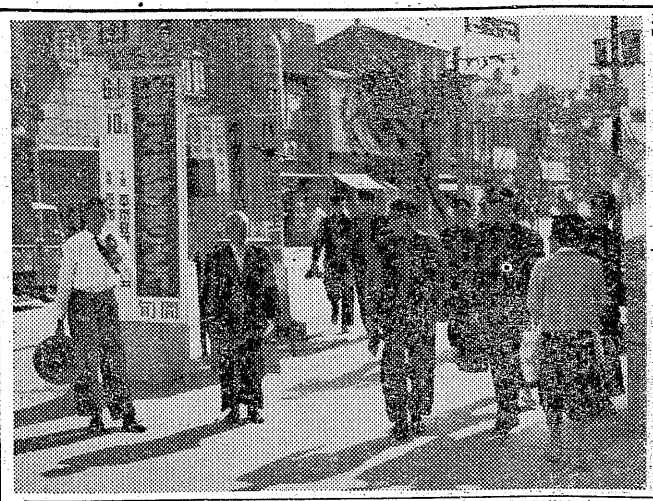

【写真は初の正しく歩こう街頭指導】

▼安全衛生措置❶船内非常災害用の器具、設備の点検整備❷船内の安全に必要な整備作業❸防火、防水、救急処理の訓練❹年少船員の指導❺巡回衛生指導班の派遣（レントゲン自動車班）❻船員無料健康指導所の設置（小名浜、中之作江名、四倉港に開所して相談に応じる）❼飲料水の検査。などで各港の無料検診日程次の通り（家族も含む）▼十二日午前八時＝江名港、九時＝中之作港、午後一時＝小名浜港。

船員労働安全衛生月間行事
検診日程決る

第二回船員労働安全衛生月間は一日から二十日までの一ヵ月間、全国一斉に実施されるが、日本海員組合小名浜支部、東北海運局小名浜支局など主催で二日午後二時から小名浜海員会館で協議した結果期間中の実施事項を次の通り決めた。

日曹赤井の死体出る
事故発生後、二十七日目泥まみれの足

平市赤井日曹赤井炭鉱の生埋め救助作業は、事故発生後二十七日を経過した三日正午、新坑道と本坑道が結ばれたが、二時ごろ発掘中に埋没者の足が発見された。このため死体発掘作業は今夕ごろ迄には全部収容される見込みがついた。本坑道の砂取除き作業は再度の出水、落盤のおそれがあるところから去月廿二日から出水個所十七地点から右回して、新坑道の掘進作業がはじめられたが、作業は順調に進み、二日夜には本坑道と新坑道を結ぶ五㍍手前まで進んだので同夜本坑道の出水量を調べるため長さ五㍍の先進ボーリングをしたところ本坑道も高さ一・四㍍以上の砂で埋まっていることが判ったこのため五名がいると思われる切羽までの二十㍍は砂で埋まっているので発掘するまでには遅くとも二―三日はかかる見込みだった。

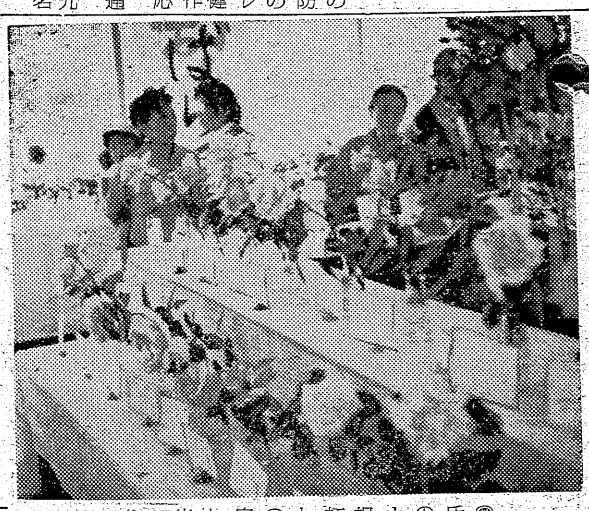

磐高ナイン錦飾る
平駅頭、四百の歓迎陣

春の県下選抜高校野球大会に初優勝した磐高ナインは二日午後二時五十分平着磐東線上り列車で帰平晴れの錦を飾った。

平駅前広場には磐高生三百名、磐高野球後援会の人々など約四百名がつめかけ選手らを出迎えた。平駅頭は磐高ブラスバンド演奏のなかを、優勝旗を先頭に汗とドロにまみれ、二日間の激闘を物語るユニホーム姿の選手團が姿を現わした。拍手に迎えられ感激にむせぶ選手らは盛大な歓迎陣に、目に喜び涙を浮べ「ありがとう。東北大会にはベストをつくします」と言葉少く挨拶次いで橋本校長と優勝旗を先頭に学校まで市内目抜通りをガイセン行進し、沿道の人たちからも拍手が贈られ晴れがましい郷土入りだった。

【写真は平駅前で歓迎をうける磐高野球陣】

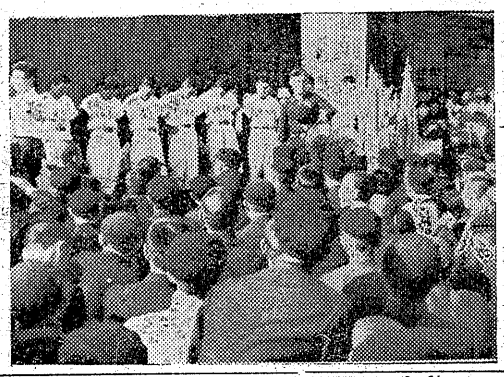

四倉の職場野球大会
守江植爭奪

職場野球大会は七、八の両日四倉中学校で行う。参加は磐城セメント、勝呂組、本町商店会、大浦洋友会、新町商店会、七十七銀行、役場、郵便局、四倉駅、四倉中、日鉄、熊谷組、万年社、磐城工業、昭和工業総溝会の十六チーム。

四倉中で道徳教育講演会

四倉中学校の道徳教育講習会は四日午後一時半講堂で行う。講師は教育技術連盟研究所長坂本孫雄氏。

大会新など四記録
平市内小連合体育大会

平市学校教育研究協議会主催の第八回市内小学校連合体育大会は三日午前九時から平三小校庭に市内小学校十一校の六年生二百名が参加して開かれ、走巾跳、四百リレーで大会新、百㍍で大会タイの四記録を出し正午盛会のうちに散会した。

好天候に恵まれた体育大会は、午前九時十二百名の参加児童がラジオ体操を行い、平三小のマットワーク演技で幕をあけた。続いて百㍍競走、リズム運動など次々と十三種目の競技を披露、校庭につめかけた二百名の父兄たちから拍手をうけた。成績次の通り。

【百㍍】
▼男子A組❶伊藤洋（三小）14秒4＝大会タイ❷菅野智章（五小）同❸佐藤政彦▼二組❶魚釣孝雄（赤井一）15秒0❷荒川栄（高久）❸松本光郎▼同B一組❶高橋勝幸（二小）15秒2❷木村正親（六小）❸坂本良幸（夏井）▼同B二組❶畑中伸二（一小）15秒0❷水野敬行❸大橋末一（赤井）

【八十㍍】
▼女子A組❶吉田鈴子（赤井）12秒5❷野本博子（三小）❸瀧口スミ子（五小）▼同二組❶林泰美（一小）12秒4❷野崎二三伊（二小）❸和田栄子（草野）▼同B一組❶高木ムツ子（三小）12秒4❷福田志津子（四小）同❸熊田明美（草野）▼同B二組❶高木ムツ子（三小）12秒4❷金成圭子（二小）同❸鈴木和子（豊間小）

【走巾跳】
▼男子❶勝井淑（二小）4㍍23＝大会新＝❷渡辺恵昭（二小）❸馬上猛（二小）
▼女子❶会田久子（一小）3㍍95＝大会新＝❷福田志津子（四小）❸鵜沼京子（三小）

【ボール投げ】
▼男子❶荒川栄（高久）21㍍44❷佐藤信一（一小）❸佐藤正一（二小）
▼女子❶長美智子（六小）18㍍8❷西山てい子（草野）❸塚田好江（赤井）

【四百リレー】
▼男子A組❶五小（渡貫、阿部（秦）阿部（政）市井）1分1秒7❷高久（荒川、鈴木（重）鈴木（秦）鈴木重恵）❸豊間小同B組❶三小（伊藤、鈴木、水野、野沢）1分8秒2❷一小（岡、畑中、佐藤阿部）❸四小（熟海、吉野、佐藤根本）▼女子A組❶赤井（金成、吉田（迪）吉田、矢野）1分4秒4❷四小（小室、今野、福田、相田）❸一小（松山、佐野、林、小野）同B組❶三小（野本、佐藤、高木、平栗）1分2秒8＝大会新＝❷草野（和田、櫛田、片寄、中野貝）❸六小（木村、佐藤、木村（郁）西山）

内郷サツキ盆栽陳列会

六日から十日まで綴の八坂神社。十五日朝九時から表一小）2秒4❷野崎二三伊（二小）

酒のみ暴行

勿来署は二日、湯野町入遠野字川端農業坂本喜三を暴行現行犯で捕えた。

開拓農家が全焼
田人で三棟

二日午後十時二十分ごろ田人村字旅人開拓部落中村一二さん方から出火、居宅、馬小屋、風呂場など三棟二十二坪を全焼、三十分後鎮火した。損害二十万円、原因はイロリの残火から。

堅田さん一位
磐城のバラ展

◉…磐城市バラ会（会長山脇豊彦氏）主催のバラ展示会は一、二日の両日、市内西町安田呉服店二階ホールで開かれた。バラ会員の精根こめた作品二百五十点が会場一杯に展示されバラ愛好者の目を楽しませた。

◉…展示されたバラの審査は一般客に投票用紙を配りコンテストした結果、平バラ会の堅田房子さん出品の〝マダム・メリーキュリー〟が一等入賞した。入賞者次の通り。

▼一等、マダム・メリーキュリー＝堅田房子（平）▼二等、チガース＝柴田広（磐城市）▼三等、エナロ・バクネス＝堅田房子（平市）▼四等、ビルゴ＝山脇豊彦（磐城市）

【写真はバラ展】

移転お知らせ

このたび大町一八（丸平市場前）に移転いたしました
何卒旧に倍しお愛顧お引立の程お願い申上げます
☆うちわ　在庫豊富
受注より…十日で納入

嘉見家
平市大町18番地（丸平市場前）
電話（呼）459

五、六日臨時休業

毎度お引立を頂き有難うございます
誠に勝手ながら来る五日と六日は従業員慰安のため臨時休業させて頂きたくお願い申上げます
何かとご不便をおかけ致しまして申訳ありません勝手ながらお買上げは明四日中にお済し下さいませ

じゃんがら本舗
みよし

柳川相始めました

どじょう料理いろいろ
割烹　翠月
平市新田町　電三三一

階上デラックスホール洋食
若ひなとランチ

階下ゴールデンルーム純喫茶
コンクール優勝のコーヒー「夢の追憶」
★女子店員募集中
二ノ宮
中央通り　平市　電886　1750

あみもの生徒募集

学則最上　東京花編物学院平分室
平市三丁目平和通り　三浦ミシン店隣上棟入六四

出前はヨル十二時まで

話　五七五
電一四〇七
玉半

初夏の味覚

平名産　ハの貝焼
ご贈答によい季節　ご用命により発送いたします
丸市屋本店
平市四丁目　電二三三

流行こそ現代の神々なるか

パフエなら喫茶ものの新しい型をつくるのは銀座の不二屋で、これが全国に流行するのです。藤越でもボンチとパフエのグラスを早速新しくしました。
○フルーツポンチ　五〇円
○チョコレートパフェ　七〇円
○フルーツ　〃　七〇円
水曜特売マカロニ　一袋四二円

藤越
小名浜　平市

タクシーの御用命は
安全・軽快の343番へ
サシミ

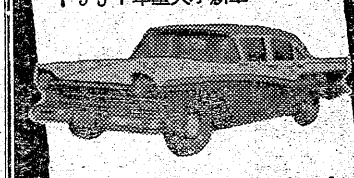

1957年型大小新車
常磐交通自動車
タクシー営業所

慶弔録

六月二日届出

平市

【出生】▼飯嵩一郎長女則子（長橋町二二）▼松崎昌平四女朝美（中平窪種進四五）▼薬師寺長男浩吉（上平窪字原田二三）▼和田康雄長男典雄（北目町九）

【結婚】▼松崎弘文（四軒町二三松崎八郎長男）と永山智子（常磐市、永山金吉二女）▼佐川清次（赤井字大平一、佐川テルの養子）と大原れい子（願宮町四、大原辰次二女）

【死亡】▼国井チヨ（七四）＝三倉町五七、五月二十一日死亡▼根本幸子（生後）＝赤井字窪田二八、五月二十一日死亡▼小野ヌノ（七三）＝鎌田八、六月一日死亡。

民報映画ご案内

◇平市　二日まで
★世界館（六・五四）風来坊二番
★勝負（八・二五）天龍しぶき笠
★東映劇場（六・三一）夏場所大相撲　少年三国志一部（八・三五）伊那の勘太郎
★ひかり座（六・五〇）ぴんぼけGメンNO1（八・三五）対決
★平館（六・二〇）夏場所大相撲夜の鼓（八・五〇）暗黒街の美女
★桑楽館（六・二〇）ならず者部隊（八・一五）王様と私（六日まで）
★民劇（六・五五）遥かなる男（八・二九）脱獄囚
★平新東宝（三日まで改装休館）
◇常磐市湯本　夜六時二〇分　おとらさんのホームラン　恋は異なもの味なもの　無法松の一生（三日まで）
★三丹座　夜六時二〇分　大都会の午前二時　おけさ猫　黒い河（三日まで）
★常磐座　夜六時二〇分　少女と風船　非常線　葬秘帖（三日まで）
★中劇　夜六時二〇分　日の果て　うら表浮世騒動　飛龍鉄仮面（三日まで）
◇磐城市小名浜　二日まで
★国際　無法松の一生　家に五男七女あり　女の肌
★東映　大江戸七人衆　恋愛自由型　夕やけ猫
★磐城座　夜霧の第二国道　裸女と拳銃　肉体の悪魔
★金星座　天皇皇后と日清戦争　楠二代公誠忠録
★銀星座　若たい樹　我が愛は終なし（十日まで）
◇勿来市植田
★菊多館　夜六時　首なし男、オンボロ人生　葵秘帖（三日まで）
★うえた館　夜六時　大当り廻船殿　母三人、初恋社長（三日まで）

100字小説

「重き心に酒を与えればツバサを生ずる」（酒の聖典）この場合の重き心とはなやめる心を指すのだろうが現代ほど広く酒の愛好されている時代は珍らしい。女性が酒を口にするようになったのは、戦時中の配給制度もあずかって力があった。当今は洋酒が広く愛され、逆説的ではないが、おしなべて現代人は一様に心が重くなってきている証拠であろう。雑音、騒音などで神経がつかれ、心の安静を求めている。都会も田舎も同じようにうるさくなった騒音一掃運動もどんな理由から生れ出たのであろうが。安住を求める人間が、そのクセ刺戟的なものをも求める。中毒症状ともいえるこの重き心に安楽のツバサを与えるのは矢張り美酒か。地獄が狭くなればなるだけ重くなる現代人の心。矢張りツバサが必要なのである。（龍人）

火の倫理 ⑤

ヨコミチ　ウキセ　さとう卓布　画

兄妹のような情感

云い出すべきことを隠ちょしている荒木の言葉を待つ事なく麻枝の言葉が恩惟の柵を破ったようにほとばしり出た。

「荒木さん、貴方は何故なの何故なの何故私を視る時あんなに怖いの、貴方はどんな道を歩いて来たの、いったい貴方は何を視て来たの、何故あんなに怖いの、何故ガーベラの花だけを下さるの、何故血のような赤い花ばかりを下さるの」麻枝が血のようないった麻荒木は一層蒼ざめた。しかし麻枝は気に止める間もなく次の言葉を急いでいた。

「何故私達は今晩こうでこうしているの、私達は何故いつも自然なお話が出来ないの、何故私達は暗いの、私達は何か悪いことをしているの、私は一私は一私は貴方を愛して了ってもかまわないの」

最後の言葉をやっためらい乍ら云い終ると麻枝はしゃくり上げて泣き出した。

なかった。荒木が麻枝をうながして外へ出ると九時にはまだ早かったが十月の夜の空気は可成り冷いものになっていた。

二人の間には何の会話もなかったが麻枝の肩をすっぽりと包んだ荒木のレインコートの中で麻枝は荒木を感じていた。この人は確かに悲しみを背負っている人に異いないのだ。この人はもしかするとラスコーリニコフなのではないかしら。この瞬間私はこの視線が解ったのだ。この人は何か怖しいことをやねばならない人なのだ。この人は自分の為ねばならないことの前に怖えているのだ。

九時すぎの北品川の山手の住宅地はもう大分静かな夜になっていた。麻枝のアパートに入る露路の淡い外燈の下迄来ると荒木は乱暴な仕草で麻枝の唇にやゝ熱した自分のそれを重ねた。口吻のあと麻枝は全身の力が失われたように荒木の胸に倒れて行った。その麻枝の幾分長目の乱れた髪をいたわるように荒木はそっと麻枝の顔を両手の中に挟んだ。それは恋人同志というよりも、もっと親しい身近かな兄と妹のような情感を生み出していた。