夕刊
いわき民報
発行所
平市田町63
いわき民報社
編集部電381
広告専用電1222

木材の百貨店
一般建築材　建具材　ベニヤ板類
銘木　秋田杉　津島松　木貫檜　ラワン材　米材　車輛材　枕木　電柱　坑木
丸一材木店
平市五丁目電二一九〇
工場電五五六・販売部電一六二

干害いよいよ深刻化

本格的な降雨は20日以後

苗代、水田　20町歩が全滅寸前

三日午後、県から石城経済駐在室に入った情報によると浜通り地方の長期天気予報では二十日までは雨が降ってもパラつく程度で、田畑にとっては慈雨になることはなく、本格的な降雨は二十日以後になる見込みのため、三日現在既に苗代三千八町五反、水田二千町歩が水不足で悩み、苗代や水田二千町歩が干害で全滅寸前にある石城地方は、苗代の四百三十町歩、既に田植えの終った水田三百五十町歩の半数が全滅しないかと心配されるに至り、干害はますます深刻になって来た。また県では田植えをしていない処は降雨があるまで行わないよう警告している。

石城経済員駐在室の調べによると石城地方の苗代面積は四百二十七町八反だが、このうち水不足の面積は三千八町五反、枯死寸前のもの八町六反に達している。ひどいのは四倉町で全面積の三割に当る十二町が水不足し、平市で二十町九反、好間村四町二反、内郷市一町歩が水不足で悩まされている。また田植えの終ったのは田人、三和、川前、磐城などの山間部に多く、全水田面積八千五百十町歩のうち五%の三百五十町歩だが、水不足しているのは約二十町、全滅の恐れのあるもの九町歩に達している。また田植えの最盛期は十日前後だが、本田に水を入れることも出来ないため、その準備も出来ない有様。このため田植えをおくらせているのは千九百八十町歩に達している。平市平窯部落では本田に引水してくるを作っても、水不足でくろが割れ、ますます水不足するため、小川江筋の水門は開けないことに打合せている。

二十日まで託児所　磐城で五カ所

磐城市福祉事務所では農繁期中に幼児を保護するため、一日から二十日まで市内玉川、鹿島、渡辺、泉、江名の五ヵ所に農繁期託児所を設けた。毎日午前七時から午後五時まで。地区別託児所次の通り▼玉川地区＝岡小名公民館、大原公民館、住吉通照院、林成禅長寿▼鹿島地区＝久保金光寺、弁慶鹿島小学校、蔵持正福塾▼渡辺地区＝田辺和裁塾、鹿野八幡神社、中釜戸諏訪神社、上釜戸円福院▼泉地区＝本谷公民館▼江名地区＝上神白公民館。

秋サバから許可制に

県漁業界は一大打撃

自由操業だった東支那海、黄海のサバ一本釣り漁業は「資源確保」「魚価ぼう落」の対策から全国漁業調整審議会では、十一月の秋サバ漁から農林大臣の許可なくして操業は出来ないことを認めたので今後は許可漁業ということが確定的となった。

したがって県の操業希望船七十隻のうち、現在出漁している漁船三十隻を除く四十隻は出漁の実績がないため今後の出漁は不可能の見通しが強くなった。静岡県以北のサバ一本釣り漁業は「魚価ぼう落」の対策から全国漁業調整審議会では、十一月の秋サバ漁から農林大臣の許可なくして操業は出来ないことを認めたので今後は許可漁業ということが確定的となった。

したがって県の操業希望船七十隻のうち、現在出漁している漁船三十隻を除く四十隻は出漁の実績がないため今後の出漁は不可能の見通しが強くなった。静岡県以北のサバ一本釣り漁業は「資源確保」「魚価ぼう落」の対策から全国漁業調整審議会では、十一月の秋サバ漁から農林大臣の許可なくして操業は出来ないことを認めたので今後は許可漁業ということが確定的となった。

したがって県の操業希望船七十隻のうち、現在出漁している漁船三十隻を除く四十隻は出漁の実績がないため今後の出漁は不可能の見交渉員十一名をきめた。なお具体的な打合せは近く行われるが、今後の成行きが注目されている。

県東支那海サバ出漁者組合長佐藤仲さんの話＝水産庁と漁業調整審議会で原案を可決したので、サバ漁の許可制は間違いない。本県出漁船二十隻によって水揚げした漁獲高は、五月末で一億五千万円だが、許可制になるとこの財源が失われることになる。業界にとっては重大な問題なので対策をねっているところだ。

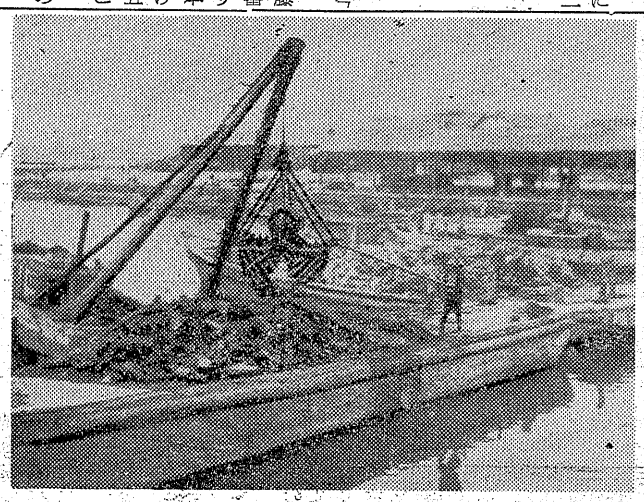

【写真＝朝日丸の港底整理作業】

降雨時まで延期

県で田植えに警告

県では田植え時の水不足対策があるので、坪当り十数以内の確安を追肥すること❹病害虫の発見につとめて防除の方全を期すこと。特にウンカ、泡負虫、二化めい虫、立枯病に注意すること❺肥料を施している本田では施肥量を一割程度減らし、あとで不足分を補うようにする❻施したものに対しては一番除草を早く行い養素の吸収を旺盛ならしめる❼稲株に灌水してやる❽蹄葉に対しては早朝か夕方に灌水し、さらに敷藁を敷いて土壌水分の発散を防ぐこと。

しい亀裂が出来たものは、その寸前にあるところでは努めて灌水し、止むを得ない時はじょうろなどで早朝か夕方に水をまく❸苗代日数が五十日を越え、肥切れした場合は本田に移してから不時出穂を起す（特に早生品種に多い）恐れ

引揚げ老夫婦に軍配

いわき福音協会は農地法違反

昭和二十一年以来、満州引揚げの老夫婦が耕作していた市有地を平市がいわき福音協会に譲渡。今度は同協会が六月一杯で耕作禁止を通告したため老夫婦は平市農業委員会（会長伊藤秀吉氏）に陳情していたところ、同農委では離作していない土地を譲渡したのは農地法違反であると裁定。黒星を頂戴した平市では老夫婦のため善処することになった。

平市中平窪字古館一農業松本誠さん（ぎ）ス工子さん（ぎ）夫婦は満州から引揚げ、同地内の市有地一反八畝を借りて二十一年以来耕作を続けて来た。平市では三十年に福島整肢療護園を営む財団法人いわき福音協会に譲渡この際松本さんには「いつまでも耕作していてよろしい」と口約を与えた。その後二年たった六月初めいわき福音協会は療護施設新設のため六月三十日以後耕作禁止を通告。一時入院中だった松本誠さんは六月末退院するやいなや耕作を認めながら譲渡したのは農地法違反であると松本さんに軍配をあげた。

百トン級も入港できる

四倉港　船溜を掘下げ

四倉漁港第一船溜港二万二百平方メートルの掘下げ工事は七月完成することになり、目下仕上げの港底整理工事を行っている。これまで小型船しか入れなかった同港は、干潮時でも百トン級の船が入れることになり、四倉漁港の面目は一新される。

工事は三年国庫補助の県直営工事として小名浜港務所四倉出張所担当で着工完成予定の三年二年度の残工事全部を終えたもの。総工費二千百九万円、掘下げは土砂しゅんせつ船磐城丸（一〇〇㌧）と岩盤掘さく船朝日丸（一九㌧）で行われた。着工前の同港の水深は干潮時一・四㍍から一・八㍍で浅くて使いものにならなかった。それが本港同様、干潮時の水深二㍍となった。なお小名浜港務所四倉出張所は同工事が完了後もいろいろな県工事があるので、現在のまま放置される。

竹内出張所長の話＝掘下げ船が少いと、波が高く工事に苦しんだ。潜水夫は一日五人内外を使い、港底爆破を行ったが、事故もなく工事を終えたことはうれしい。

天気予報（四日）

【今晩】西風、晴。
【日】明北風、晴だが午後薄雲が広がる。
海上　今明日ともおだやか

寸言

▼げさ降った雨は焼石に水だという。田植えは降雨まで控えよと県では警告しているがこの調子では豊作も危ない話。

▼秋サバ漁は許可制になるという。北洋漁業も制限をうけている折柄、県の漁業界も立つ瀬がなくなる。今こそ政治力にものを言わせる時。

イワシ群海洋調査行う

県水試で

県施網組合（組合長野崎貞行氏）ではイワシ不漁を打開するため県水試にイワシ漁群海洋調査を要望していたが、同水試では九月から十一月まで民間船をチャーターして漁群調査を行う計画をまとめた使用される船は三十㌧、百馬力で無線機、漁群探知機を設備している。調査内容は❶塩屋崎、請戸、原釜各沖合三㌔の海洋観測（プランクトン採取など）❷漁群の発見❸潮目調査を常備行う。

本県では昨年まで青森、茨城、宮城、岩手の五県が共同で五月から六月まで飛行機をチャーターしてマグロ漁群調査を実施していたが、本県船は設備がおくれて、小型なので大半がイワシ漁獲になっているので、不漁で苦しい操業をしている施網業者の打開策を図ったもの。

両駅長の歓送迎会

六日柏屋で

四倉駅長から真岡駅長に転勤の佐藤三郎氏、富岡駅長から四倉駅長となった福場良平氏の歓送迎会は四倉町、磐城セメント、日鉄、日通、万年社の共催で六日午後四時から柏屋で開く。会費一千円。

人事消息

◇平税務署総務課長伊藤左武郎氏は三日付で山形県長井市長井税務署長に栄転する。赴任は十日午前九時二十五分平駅発。伊藤新署長は三十年七月に平税務署に着任以来約三年で課長生活十六年に別れを告げる。

◇第十七回日教組全国大会は五日から一週間山形県上ノ山市で開かれるが石城支部を代表して支部長会田辰夫（代議員）と書記次長吉村磯雄（傍聴者）の両氏が出席。

石城郡大工組合員に急告
来る六月六日午後一時から平市公会堂日本間において緊急説明会を行いますから組合員、非組合員を問わずご参集下さい
一、労災保険について　講師　平労基署長　安藤嘉雄氏
同　〃第二課長　渡部雅之助氏
二、建築基準法及び建築士法の厳正なる適用ならびに取締強化について　講師　平土木監督所建築主事　星三郎氏
主催　浜通り大工組合連合会

新緑の松ヵ岡パークは
御散策に好適地！
涼しい静かな春木へ
ゼヒ御立寄り下さいませ
春木
平・松ヵ岡公園
電930

五、六日臨時休業
毎度お引立を頂き有難うございます
誠に勝手ながら来る五日と六日は従業員慰安のため臨時休業させて頂きたくお願い申上げます
何かとご不便をおかけ致しまして申訳ありません勝手ながらお買上げは明四日中にお済し下さいませ
じゃんがら本舗
みよし

○○ビールは
労組の麦酒です
ビール三社のストは先月九日からまだ解決できず、いまや生ビールまで不足しそうになりましたので、必死になって買い溜めをしております。
○生ビール（各種）　中一〇〇円
○大瓶ビール（食堂）　一三〇円
○黒ビール　八〇円
木曜特売　豚並肉　百匁　二六円
藤越
小名浜
平市

持を忘れる　新製品
ドイツ製　フイツサンの威力
速効治療　軟膏　三〇〇円　坐薬　五コ入三〇〇円　一〇コ入五〇〇円
今までの薬＋活性蛋白
ちのりすぐれ
あこう
平銀座　電44

文化運動を高める座談会

講演会には横の連絡
文化団体をまとめる団体

司会　案内や通知など横の連絡をどうするか。また講師とか講演の内容を知らせる方法はどうしてやりますか。

鈴木　連絡協議会には十五単位の会があり、その会の中に二十の班が編成されていますので、各単位に流せば下部まで浸透します。内容を知らせるパンフレット、リーフレットなど出して頂に周知させることが大切で、一週間位前にビラや看板を立てるというのも良い方法ではないか。

蓬莱　教育委員会に行けば各種団体とか、何時何処で何かあるというリストが出来ていると大変助かると思うが…。

渡辺　そうだ。新家主事の処へ行けば何でも判ると所都合だ。

新家　現在作っています。

司会　社教と共同でやっては…（笑）

鈴木　通信費で倒産する場合もありますヨ（笑）

司会　盛んだったころは新聞とのつながりがありましたネ。

渡辺　そうです。やはり報道機関とのつながりがなくては駄目です。こう年を取ると打算的になり、情熱がなくなるもんですネ（笑）若いころはメチャクチャやるから活発にやれたんだが…。

司会　尼子会はどうですか。

蓬莱　地方でも労組とか商店会、経済團体、公民館などの文化部が活躍しているが、それらの間隙を縫って、余り働きかけていない分野をゆさぶるようにし、いわゆる文化面のバランスをとっている。労組やいろいろ團体の文化部は何か目的を持ちその活動にも限界があるワケだ。文化團体には目的がないので、どこの文化協会でも影がうすれて衰微している。私のところの会員で結婚していないのは二、三人だけとなり、若い人が少なくなった結局若返りする必要があるし、これら文化團体をまとめる團体は必要ですネ。

司会　各種團体は二つの組織の中で運動しているワケだが、あらゆる層を取り入れた文化協会の組織を持ってはどうか。

新家　公民館活動は狭いものですヨ。市内のそうした團体を育てて行くことになっていますがネ。やはり文化協会を作り、それに市が補助金を出して援助し、文化協会が中心となって年間の行事をやるべきだ。

吉田　どの程度まで包がんするかが問題ですネ。

渡辺　前には生花、琴、しゃみ線などまで取り入れたが失敗だった。余り大きいと、まとまった意見が出来難いようだ。会津文化協会は図書館を持っているほど活発だったが、最近は駄目になりましたがネ。

磐城文協の建直し立案
文化事業は生活の基礎

司会　あらゆる層を網羅していれば県や市に対しても発言力が強いと思う。文化センターを作るとか、独立の図書など作る原動力ともなる。

渡辺　福島では県立図書館が出来るので、それを中心に文化センターが生れようとしている。

司会　各種團体の文化部を総体的に受入れる。婦人会や青年團の代表なども考えてはどうか。

渡辺　入れるのも良いが経費が大変だ。

新家　文化協会が市に強く要望するのが良い。また図書館がないのも平市の恥だ。

司会　平市を除く他の四市が工業地帯として発展し、将来は人口も平市より多くなるかも知れない。平市には工場など立地條件が悪いので、文化的な面を拡げる必要があるだろう。

渡辺　それに違いないネ。

蓬莱　今夜は準備会ということにしてもう二度会合し、もっと広範囲にわたって相談してから発足することにした方が良いでしょう。それにしても公会堂の改築とか、図書館の設置といったスローガンを掲げることが必要となるワケですからネ。

司会　観光宣伝は直接市民をうるおすには重要だが、文化事業は吾々市民の生活の基礎を為すものであるから、社教の予算を増やして貰うべきだ。それには市民の声を結集した文化協会を作るべきでしょう。

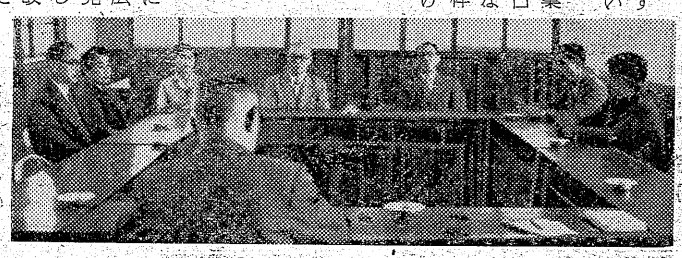

【写真は座談会風景】（下）

出席者

平市社会教育主事　新家　芳美
石城婦人團体連合会事務局長　鈴木　ハツ
尼子会長　蓬莱　信勇
平商校長　松崎　友文
報徳社　武川　信夫
県教委石城出張所主事　吉田　徳治
平市第二婦人会長　蓬田　夔子
同副会長　近藤　キン
さくら婦人会副会長　青木　芳子
磐城教務主任　赤津　千町
磐城文協会長　渡辺　何鳴
東部青年会長　小河原幸雄
西部同　長谷川宗治
同　野沢本社社長
司会　（順不同、敬称略）

司会　文化事業を推進するためには文化協会という組織が必要だと思うが…。

渡辺　郡山や福島には放送文化協会があり、演劇部が活躍している。

司会　文化面を総括するためにも文化協会は必要ですネ。磐城文化協会について会長の渡辺さんから…。

渡辺　磐城文化協会は戦時中に中断され、孤養協会として戦争に協力した。終戦後再び文化協会が生れたが、当時は青年團が活発に動いてくれ、音楽会や演芸会などもやったものだが、何時の間にか消えてしまい今では私が会長をやっているが話し合いの程度という淋しさです。

農村婦人に休日を
菊多方部婦人連協の事業決る

勿来市菊多方部連絡協議会は三日午前十一時から植田公民館に開き昨年度の事業経過報告後、新年度の予算並に事業計画について協議した結果、次の通り決めた。

❶道徳教育の一端として世論を調査し祭日には各戸に国旗を掲揚❷農村の婦人に休日を設ける❸農村の長男にとつぐお嫁さんを積極的にあっせんする❹花嫁と姑さんの和楽について啓蒙に当る。

なお役員を次の通り改選した。

▼会長吉川クラ（植田）▼副会長綿川イネ（鎧田）同佐々加セキ（遠野町）

養蚕損害評価説明会

県農政課では六日午前九時から平市農業会館で養蚕共済認定準則並損害評価説明会を開く。県からは渡辺係長が出席する予定。

内郷の苗代品評会日程

内郷市の水稲苗代品評会は六、七、九の三日間にわたって行われる。日程次の通り。

▼六日　高野町▼七日　白水町宮町、高坂町、内町▼九日　小島、御台境町、綴町、御厩町。（市況、株さんまいは休みます）

名入うちわ　贈って喜ばれて　宣伝になる
よくて安くてスグ出来る　ご注文は　さかいや本店　六丁目電四八五番

ナショナル電気冷蔵庫
・冷蔵力のいちばん良い…
・こまかい点にまで気をくばって設計してあります
木田電気商会
平市銀座街駅側入口角　電2008

ブロック建築は施工が肝心です
平市大町　村上商会　電一三〇九

素晴しい魅力！
澄みきった大空　緑の山
三井のゆかた
三井の夏御召
新しいセンス
豊富な柄
優秀な染
最高の織
最低の値
呉服の老舗が選りに選って揃えた品です
三井呉服店
平・三　TEL・284　1248

出前はヨル十二時まで
電話一四〇七　五七五　玉半

初夏の爽やかさは……
アナタの装いから……
夏の服地
美空ひばりゆかた　豊富取揃えました
草の葉会ゆかた　西鉄ライアンズゆかた
主婦の友ゆかた　読売巨人軍ゆかた
おなじみ　殿方のゆかた
タッサーブロード　シャークスキン
純毛トロピカル　各種取揃え
伊関の大奉仕品
丸首シャツ　二枚　三三〇円　一枚　七〇円
同　〃　殿方、ご婦人用　一五〇円　〃　八〇円
パンティ　二枚　七〇円　一枚　四〇円
お子様用肌着二枚　一五〇円　一枚　八〇円
平専門店会員の店　福対協指定販売店
チケット御利用下さいませ　証明書をご持参下さいませ
伊関呉服店
平市二丁目　電333

ノザワの自転車
千葉中山工場落成記念
特別謝恩セール
特賞
富士定期預金証書
30万円が当る！
豪華賞品を進呈！
特賞より5等まで
テレビ・電気冷蔵庫
アベック観劇温泉旅行
期日　2月1日より
発表　8月中旬
門馬自転車店
平市六丁目　電呼551
矢内自転車商会
常磐市天王崎　電79
吉田屋自転車商会
磐城市定西電89・789

第13回 平市高校野球 その実力打診

本社後援の三十三度目の白鷺旗争奪平市内二高校野球リーグ戦は八日（日曜日）午前八時半から磐高球場で行われる。すでに十二回を重ね対戦成績は平十五勝、磐高四勝、二引分となっている。

磐高は今度の選抜高校大会に見事圧勝を遂げ、県下一を誇る充実振りを示めし、十五十六の両日行われる東北大会に備え猛練習を積ねているが、平工また、新人チームだけに未知数ながらもその猛練習から決して余断を許さず、それに対する平商は「今度こそ優勝せずば母校の恥」とばかり志気堅く、早くも白熱せる三巴戦がファンの期待をあつめている。そしてまた今夏の全国高校野球四十周年記念には各県から代表一校が出場できるとあって、永年石城高校野球界の夢とされている甲子園出場へのチャンスだけに三校ナインの腹切りようは一層強烈なものがあるようだ。以下は最後の仕上げに入った各チームの実力打診である。

磐高ナイン

完璧の投手、内野陣 無敗を誇る実力

五月二十一、六月一日の選抜県大会に初優勝を飾り、中旬に東北大会に出場するとあってナインの志気は天にとどく許り。夢の甲子園出場を目標に三ヵ年計画で仕上げた選手陣だけに、後援会の期待に十分こたえ得る。Aクラス。今春石城地方では無敗を誇り、全く他校の追従を許さない。投手陣は完璧の出来る二投手をかゝえ、エース渡辺（栄）はスピード豊かで、無類のコントロールの良さを持ち、福商、会高の打線を抑え切っている。これを助ける薬谷は変形モーションから重い球を投げ、若商に投げ勝つという好調で、投手力はまず完璧。リードオフマン渡辺（益）は弱肩の弱みがあるが、良くナインを引締めている。薬谷は（渡辺投手の時）三塁を守って強肩、遊撃の鈴木、二塁の青木と組んで鉄壁の内野陣を敷いている。ただ青木が体力におとるのが欠点だ。外野陣は試合状況次第で打力を持つ選手、守備力の選手と使い分けが出来るというほどに恵まれている。

打線も対福商戦に3ランホーマーをかっとばした四番薬谷を中心に、三番木田、五番大和田、渡辺（益）らが鋭い当りを見せ一試合平均八本以上の安打を打っており相手投手を相当苦しめるだろう。まず強豪福商を十一―一（八回コールド）と一方的に破って自信を深め、宿敵会高黒岩投手を打ち降しチームに安定感と重みが出来た。今回は平工、平商をどうあしらうかが見ものだ。しかし実力以上の試合を見せる市内高校リーグの過去の実績から力を抜くことは出来ない。

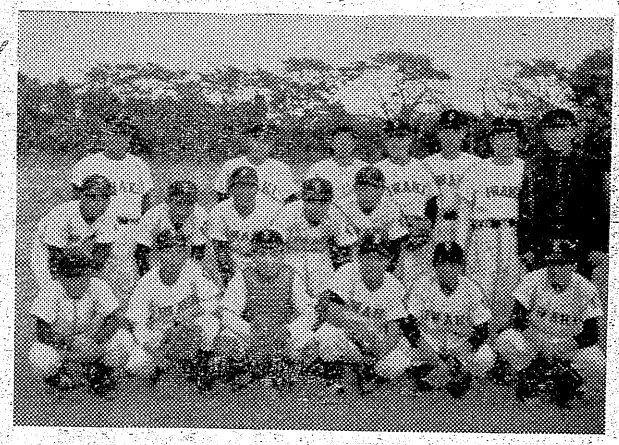

磐高ナイン

捕	名木
一	木田
右	木田谷
左	大和田
中	渡辺（益）
三	須永
二	鈴木
遊	青木
守備	木田口（阿部）
投	渡辺（栄）

十一名の赤ちゃん 磐城市で表彰

磐城市では県主催の第五回赤ちゃんコンクールに磐城市代表として参加した十一名の赤ちゃんを三日表彰した。

表彰された赤ちゃん次の通り。

▼山野辺義一（松ノ中）臼井高（林ノ上）丹野明美（岡小名字岸）市川昌春（花畑）鈴木引子（水押川東）野崎泰信（古港二四）中野春江（栄町）菅野真一（君ケ塚）村田紀代子（神楽場）小泉瑞義（相子島）天野まゆみ（住吉）

田制さん仮埋葬

田制さんの遺体は小雨降る四日午後二時から平市赤井日曹赤井炭住の自宅で、関係者多数参集のもとに仮埋葬を挙行、火葬にした。なお日曹赤井炭鉱では、残る四名の遺体収容後、社葬による合同慰霊祭を行うため、田制さんの遺骨を自宅に安置させた。

【写真は二十七日ぶりに救出された田制さんの遺体】

橋本ナカさん（石城地方市町村協議会事務局長橋本勲氏夫人）自宅療養中

二日午後十時高血圧で死去。葬儀は五日午後一時から磐城市大字田部字渡部二五の自宅で行う。

郵便局長、九千円スラる

四日午前七時五十分ごろ常磐市常磐郵便局長助川貢之助さん（三七）は、常磐線湯本上内郷駅間の下り列車内で背広の内ポケットから現金九千七百円入りの財布をスられたと平鉄道公安室に届け出た。

卓球大会成績

磐城市職組主催の卓球大会の成績次の通り。

【男子】❶鈴木弘太郎❷杉本太助❸杉田昌

【女子】❶志賀さく子❷赤津和代❸丹野秀江

国保運営委九名 磐城で任命

磐城市国民健康保険運営協議会は三日午後二時から市役所会議室で開かれ、委員九名を次の通り決めた。

▼委員長　佐藤事吾▼副委員長　久保木吉王▼委員　吉田勝珍　志賀久馬　高秋英雄（以上被保険者代表）黒沢広　佐藤信好　門馬忠男（以上医師代表）加沢吉三郎（公益代表）

変死魚類の原因調査を依頼

小名浜漁協組

磐城市小名浜漁協組（組合長馬上庄治氏）では三日県水試に同市海岸に変死した魚類の原因を調査してほしいと申入れた。申入れ書によると同市海岸には昨年セグロイワシ三千貫が死んで水揚げされたほか、本年四月下旬にもイシモチ、イワシなど多量に変死しているので、同海域で操業する地引網、小舟一本釣り両業者の死活問題であるというもの。

外傷なく、ちっ息死

田制さん 砂に埋まったまゝ

【既報】平市赤井日曹赤井炭鉱では五名の生埋めを出した五月八日の事故発生以来二十七日目を経過した三日午後一時ごろようやく目的の生埋め地点（本坑）に貫通エアーパイプにまたがって砂にうずもれた両足を発見、緊張したヤマは総動員の救助作業に移って午後七時十五分ごろ採炭夫田制定二郎さん（三三）の遺体を搬出することができた。なお残る四遺体も今明日中に引揚げられる見込み。

生埋め

遺体は一名だけ

あとは今、明日中に

○…この日、午前十時十五分ごろ新坑道と本坑道を貫通させるため第一回のハッパをかけたが失敗、さらに午前十一時二十分、第二回目のハッパを掛けてようやく目的の本坑に通じることが出来た。全く永い二十七日間だった。引続き砂取り作業がはじめられてきっと二時間経過した午後一時ごろ、石炭の積った炭車の上の空気管の上に左足を掘り出し死体が出たソーシと坑内から会社―地検平支部―平署と関係当局に連絡された。

○…午後三時ごろ地検平支部から林検事、平署から鈴木捜査係長らが検死のため坑内に入坑した。死体発見の連絡に鉱山事務所もにわかに活気づいたが、発見されたのは出水を通報にいった上田さんではないかと想像されていたが、田制さんと判り、田制さんの父親京作さん（三三）が坑口詰所にかけつけた。

○…午後七時十五分、救助隊、検死係りなど三十数名の同僚に見守られタンカに横たわった田制さんの遺体がゆっくり坑内から炭車で運ばれてきた。

親帽はしていたものの変りはてた田制さんの姿に一同黙禱を捧げ、同鉱診療所に安置した。

田制京作さんの話＝まさかきょうしかも定二郎が発見されるとは思わなかった。一日も早くみんなの遺体が、完全な形で出るよう祈っている。

○…検死のため坑内に入った平署鈴木捜査係長の話によると、田制さんの体にはほとんど外傷はなく、鼻の穴まで砂がつまっていたところから立会人らも完全なちっ息死と断定した。坑内は地表より湿度が低く、遺体も砂にうずまっていたため独特な死臭は感じられなかった。エアーパイプに左足をかけたまま砂中に生埋めとなったのは〝水が出たアーシ〟という上田さんの知らせに田制さんが坑口に逃げようとしたが、途中で流砂に逢ったため炭車に飛び上り、さらにパイプにまたがったのではないかとみている。

救出作業終り 次第取調べ

鉱山保安法違反

月産四千トンから四千五百トンを出炭していた日曹赤井炭鉱（二百六十二名）は低質炭だったため、危険を承知で地表四、五十㍍にある良質炭層の掘進に着手したとの事故を起した。掘進坑道が地表に近いため埋没個所まで二百八十㍍の救出作業も、普通なら三、四日で救出できたものが、十倍、出水など二十七日という一カ月も要すという二重の不幸の原因をつくった。鉱山保安監督部では救出を遅らす二重の不幸の原因を最悪の状態にありてはかどらず二つくった。鉱山保安監督部では救出作業の終るのを待って鉱山保安法に照らし調査することになっているがもし同法違反となった場合は結果が悪かっただけに施業主の責任は相当重く問われるものとみられている。

ななさん

2278　中島　安男

石城地方市町村協議会事務局長橋本勲氏夫人ナカ殿かねて病気療養中の処薬石効なく六月二日午後十時死去されました
慈に生前の御厚誼を深謝し謹んで御通知いたします
追って告別式は六月五日午後一時自宅（磐城市大字田部字渡部二五）に於いて執り行います
昭和三十三年六月四日
諸橋久太郎
三代義勝
縁故一同

平で唯一つ 女流バーテンの店

門モン
平市東邦銀行横
電1921

婦人スカートとブラウスの会
（平母店）

スカートとブラウスのアンサンブル・スタイルは
今シーズンのトップモードです
ナイロンブラウス（婦人用袖柄）
…1000円より1500円まで
ナイロンワイシャツ（婦人用）…800円
純綿ブラウス（タッサー・シャークスキン）
（7分袖）…250円…350円
純綿ブラウス（タッサー・シャークスキン）
（半袖）…300円・550円
タッサースカート（ギャザ・タック）
…950円を490円
カシミヤスカート（タイト）特価650円
ウール・トロ・スカート
（タイト・ギャザ・タック）
特価…1200円
（その他各種）
御返金 御取替 御自由
消費者の利益を護る店
衣料の連鎖店
大黒屋
平本店 平中店 金飯店 小名浜店 湯本店 母田店

トリスバー
路
平市東邦銀行横 TEL 1402

悪い歩き方は病気の原因

平市教委 〝正しく歩こう〟を強調

平市教育委員会では十日まで〝正しく歩こう〟運動を続けて市民の保健体育の向上を図っているが、正しい姿勢で歩かないとこんなことになると三例を掲げて市民の反省をうながしている。

❶ねこ背、肩さがり、首まがりになりやすい＝こうなると呼吸器（肺、心臓）消化器（胃、腸、肝そう、その他）の障害の原因になる。

❷がに股、うちわ足になりやすい＝これは関節に痛みを起し、美容上大変見苦しくなり、品位が下る。

❸骨盤、腰椎が変形する＝これは腰痛を起し、難産になりやすい。老人は坐骨神経痛になりやすい。

書評

歌集随筆 あじさい

瀬谷真吉郎著

本紙によく随想を寄せてくれた瀬谷真吉郎氏（平市柳町五）がこのほど「歌集随筆あじさい」と題する新書版（七百部）を出版した。小序に「教育者生活四十年、退官後、閑職と隠居十七年、その間特に指導と恩顧とを賜った人々に生前何かお礼をせねば気が済まない…」とうたってあるように、関係者にこれを刊行贈呈した。謙虚な気持から注文通り笑って貰えぬ不安があるというので「治病と長寿腹の体操」の一項を載せ、筆者四十年の体験を写真入りで親切に説明している。内容は短歌、道歌、俚謡、俳句、川柳など、豊味な作品で、特に随筆は二十五篇にわたる。枯淡の味まさに一読をおすゝめする。印刷所平活版所、発行所マルトモ書店、領価百二十円、百四十八頁。

慶弔録

平市

六月三日届出

【出生】▼唐沢幸二女美津子（鹿宮町一〇）

【結婚】▼遠藤正風（六人町二六遠藤林蔵二男）と竹原伸子（長橋町三五、竹原友枝長女）

内郷市

【出生】▼加藤健吉長女令子（宮町平太郎）▼大友一吉二女京子（綴町町ノ内）▼津田清三女敎子（宮町宮沢）▼続橋博長男芳博（綴町秋山）▼小川芳道長男道幸（綴町町ノ内）▼後藤峯喜雄三女明美（高坂町桜井）

【結婚】▼柳田啓治（白水町浜井場柳田銘太郎長男）桑野光代（秋田県大砲桑野サキ四女）▼堀野芳（宮町峯根六五堀野豊吉五男）と斎藤アキ（宮町峯根六五斎藤竜六女）

磐城市

【出生】▼片寄岩男三女悦子（上神白字筒地三二）▼佐々木正貞長男正行（岡小名字君ケ塚一二〇）

【結婚】▼志賀竹次郎（古湯一〇九）と佐藤良子（四倉町新町一八八）▼佐藤正之（相馬市中村）と青木貴子（平市高久平清水）▼佐藤七郎（上遠野町上根本）と北郷惠美子（双葉郡広野町字折木）

勿来市

【出生】▼深谷守男三男洋三▼鳴沢節男長女利江子▼根本忠二男豊実▼岩崎正三女方子

【結婚】▼星見と柴田幸子（錦町江栗）▼近内房司と安藤ハナ（錦町）

働く少年少女の生活文募集

労働省では働く少年少女の労働生活の実際、希望、意見を求め、社会一般の認識と理解を深め、年少労働者の保護、福祉の向上と促進を図るため、生活文を広く募集することになった。資格は十八才未満の働く年少者で、個人及び三人以上のグループの三部に分けて募集している。応募要項次の通り。▼個人で書くもの＝労働生活の実際、希望、意見などの生活文で未発表のもの。四百字詰原稿用紙六枚以内▼グループで書くもの＝「働く生活の余暇をどのように使ったら良いか」をテーマにして話し合い、その内容を四百字詰原稿用紙八枚以内にまとめる。▼原稿の初に応募者の勤務先、所在地、住所、氏名、生年月日を記入すること▼二十七日まで平労政事務所から、県少年婦人局宛送ること▼県から個人の優秀作品を中央に送るとともに、地方賞を贈る▼中央で審査し、個人五十編、グループ十編に労働大臣賞を贈る▼発表は十一月。各人宛に通知する。

倫火 ⑥

セキウチミヨコ
さとう卓布 画

麻枝との言葉少い愛の夜、荒木は晩くまでかかって、麻枝宛の非常に長い手紙と、杉野鉄工所宛の退社願を書きあげると、翌朝午前三時すぎ、義父・藤井重三を殺害し、品川警察署へ自首して出た。麻枝が、荒木のこの事件に関して参考人として出頭命令を受けアパートを出たのは、午前六時を十分程過ぎてからのことであった。アパートから品川警察署まで歩いて、二十分の距離を麻枝は、昨夜荒木に対して抱いた予感を怖しく思いながらも、一歩一歩を確かめるように踏みしめようと努力していったものであった。

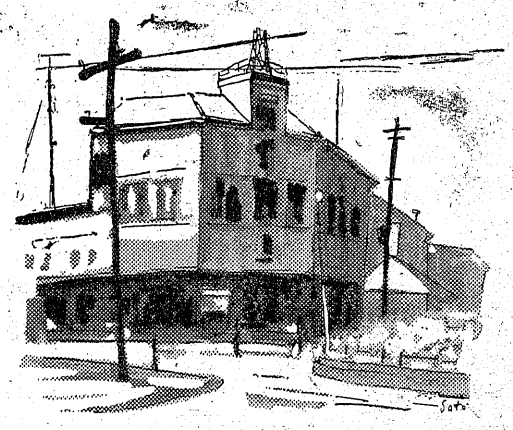

麻枝はとくに、クリスチャンではなかったけれど、そのうことは、麻枝にとって非常に怖しいことであった。しかし荒木を愛さなければならないと云う決意は、麻枝の内面を次第に強烈なものにして行くと共に、アパートを出るときに、突然に手に持った、小さな一冊の聖書が何かしら絶対的な力を持って、麻枝の胸の中に入って来た。それは麻枝が十六才の秋に病死した麻枝の父が死の床で、麻枝に残荒木が悲しみを背負い、その悲しみから荒木の身に起きる何かの変化を予感したと云うことは、麻枝にとって非常聖書は、三日に二度位ずつはどとなく貪が開かれ読まれていたが、麻枝自身は自分にとって、さして力をもたらすものとは思ってもいなかった。

しかし、麻枝は荒木を救うもの、救い得ると思う絶人間的なものが何であるのかを、はっきりと知ることは出来なかった。手にしている聖書が力強いものとなって、麻枝の胸に入ったと云うものの、麻枝自身、自分の内で今絶対の力と座とを占めているものが聖書からそのまま抜け出た「神」と云われるものであったり、「その愛」であるとは思えなかった。

それはあくまで、「何か」であって、他に具体的な条件を揃えたものではなかったが、麻枝はこの「何か」に頼っていたし、「何か」を捨てることは出来なかった。そのことは恋する人への信頼と共に、まだ活動を始めない都会の朝の静かさの中に、麻枝の姿を一種のりんりんしさえ加えて警察署へ向わせた。

しかし、それは慰安でもなく麻枝の愛でもなく人間が人間に対するときの愛や慰安では対的なものとなって、麻枝の胸の中に入って来たのだった。麻枝は荒木の悲劇を救い得るのは、決して自分の愛ではなく、超人間的なものでなければならないと思っていた今まで真に求めることも、知ることもしなかった何かの存在が、麻枝の中に座を占めたようであった。

ラジオ・テレビ

ラジオ

4日

◇NHK第一　一〇四〇KC

七・三〇　青春の鷹「涙の言葉」夏川静江　新珠三千代ほか

八・〇〇　浪曲「夜もすがら検校」広沢菊春

八・三〇　希望音楽会「提琴協奏曲第一番」（ブルック）独奏海野良夫

九・一五　夢を呼ぶ歌「あの町この町」榎本健一　小柳徹

◇NHK第二　一五四〇KC

七・三〇　若い世代へ❶小説「娘の縁談」❷青年の主張「総選挙の結果を見て両党に望む」ナイター実況　阪神対巨人（甲子園）解説　井田武夫

八・〇五　ラジオ劇場「チャンピオン」井上靖作　名古屋章ほか

九・〇〇　放送詩集（愛の詩集・結婚）

九・四五　名古屋章ほか

◇ラジオ福島　八〇〇KC

七・三〇　美空ひばりアワー　ゲスト石原慎太郎

八・〇〇　素人物まねコンクール

八・三〇　浪曲名人十八番集

九・〇〇　アベック歌合戦

九・三〇　愉快なバー　お話藤村有弘　宮地晴子

テレビ

NHK

七・一五　「バズ通り裏」十米

七・三〇　「隣りも隣り」（緑の風）十朱久雄　清川虹子ほか

八・〇〇　上方お笑い劇場「縁談」柳枝　雁玉　十郎

八・三〇　提琴協奏曲第一番（ブルック）独奏海野良夫

九・〇〇　事件記者「青い顔の男」

九・三〇　NHK海外週間ニュース

九・四〇　藤山外相に当面の外交政策をきく　島田

民報映画案内

◇平市　十日まで

★世界館（六・一三）神秘の国インド　赤胴鈴之助四、五部（八・五七）長い鼻

★東映劇場（七・〇〇）少年三国志二部（八・二〇）浪人八景

★ひかり座（六・五〇）ぴんぼけGメンNO一（八・三五）対決の一瞬（九日まで）

★平館（六・〇〇）喰いだおれ一代　大自然にはばたく（八・五〇）青空よいつまでも

★桑楽館（六・三〇）ならず者部隊（八・一五）王様と私（六日まで）

★民劇（六・三〇）お姉さんと呼んだ人　黒部峡谷（八・二六）

★平新東宝（八・〇〇）天国に結ぶ恋（九・〇〇）雪之丞変化前篇

◇常磐市湯本

★湯本座　夜六時三〇分　カルピリアの夜　女と男（八日まで）

★三函座　夜六時三〇分　流れ星十字打ち　続二等兵物語　天竜しぶき笠（十日まで）

★常磐座　夜六時三〇分　白狐三万流　羽田発七時五十分（十日まで）

★中劇　夜六時三〇分　しいのみ学園　次郎物語（六日まで）

◇磐城市小名浜　十日まで

★国際　ハッピーロード　家内安全　氷壁（八日まで）

★東映　不敵なる反抗　魚彼岸の石松

★磐城座　血の岩礁　背高きテキサス人　場末のペットフキ

★金星座　花のうず潮　勇み肌千両男　竹バーレード

★銀星座　苦だい樹　我が愛は終なし

◇勿来市植田

★菊多館　夜六時　非常線　色蠟べ五人女　変幻胡蝶の雨（七日まで）

★うえた館　夜六時　明日は明日の風が吹く　どうせ拾った恋だ　夢の香港（十日まで）

100字欄

夏のお茶〝を飲むか―と千葉所長（平福社事務所長）がいう結構ですなーと答えながら一体どんなお茶かと頭をひねった。何んのことはない、ビールなんである。今く夏のお茶には味な文句であった。さしつさ、れつ一未亡人が何故若さをとりもどすか」という話になった。さすがは未亡人会の顧問だけあるる。「つまり、尊主にとらわれた神経から解放されたという一般的観方は一面の真理であるが、これから子供を育てるには、よほど、しっかりやらなきゃダメだという新たな信念が生れてくる。意気込みが、日々の生活にぐっと張ってくるんだ。これなんだョ若さの泉は―」回りのよい金ベロから、こういった説明が飛び出した。なるほど、それだけ気も強くなるのだろうと笑った。がフト妻が未亡人になったらと考えて、夏のお茶のホロにがさがぐっとのどにきた。

（龍人）

DPはタナカ

ケーキは東京堂

文具のナガノ

代人の時計店
近時

小名浜金光堂

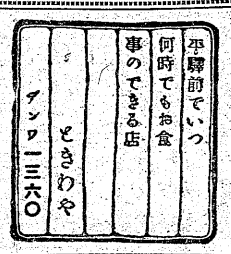

開花亭のパン

二食付450円
御滞在勉強
いこいの宿
住吉荘
平市鎌田町
電一二二八

大谷石
特約店
井上

テレビがお手軽に御購入できる
大東のテレビ積金
に御加入下さい
詳細は当行支店窓口にてお尋ね下さい
大東相互銀行

新しいDPは富士

下働
きさん一名至急求む▽年令十八才以上▽自転車に乗れる方に限ります　平市古銀冶町電五七七旅館吉里

急募
▼女店員若干名▼委細面談高給優遇　小名浜銀星座前バー・リボン　電一一四五

求む
男女店員男子平勤及東京勤二十才迄住込　女子高校卒二十才迄通勤　平市松ケ岡公園前吉村ガラス商工

投売
二馬力ウエンド付冷凍機処分致度し　仲介不可　磐城市（小名浜）電話四

男女店員急募
コック見習　二名　二十才まで
バーテン見習　一名　住込み
女店員　二名　市内通勤、市外住込み
◉…御希望の方は直接お訪ね下さい。委細面談
レストラン　ブラジル
平市田町並木通り（電九九〇）

民族の誇り　足袋運動靴　丸高ゴム

貴女に心から奉仕する…
ハリウッド
平市・三幸デパート二階・電1327

厚生医療指定病院
財団法人
竹林病院
本院　平市十五丁目三十米通　電六〇八・八二一
分院　平市小太郎町市役所前　電一二七四

評好々益
月賦
ゼネラル洗濯機
★現金正価の十二カ月払
★日掛六〇円払
能率的な素晴しい性能と魅力的な価格
一〇〇台限りです　お申込はお早く…
古山電気
平・二電九七二

ご婦人にも殿方にも…キットお気に召す…カクテル！
ストレート40円
ハイボール50円
そのたいろいろ
スタンドバー
花はる
平市三田小路　電1802

奥のない音のしない衛生的な
時代の尖端を行く最新型タンク車をご利用下さい
平市役所公認
平衛生社
（電一六〇二）四倉（電二四九）