夕刊 いわき民報
発行所 平市田町63 いわき民報社
編集部電38-1
広告専用電1222

古い信用と最新のセンス
CHOYA 蝶矢印のワイシャツ
中野洋品店 電二一五三

トップ切り夏期手当支給

磐城セメント 工場長七十五万円

磐城セメント四倉工場（従業員三百五十名）では、五日石城地方のトップを切って工場長の七十五万円、課長クラス二十万円、係長クラス二十万円、工員二万五千円（いずれも税込み）夏期ボーナスを支給した。支給額は昨年同期と比べ同額だった。

夏期手当 三万一千円
水素労組要求

磐城市日本水素労組（組合長木村太郎氏、組合員千六百五十名）では五日午後一時から開かれる経営協議会の席上、夏期手当三万一千六百円（平均）を要求した。これは三日、同労組中央委員会で決めたもので昨年同期の四万二千円と比べると一万六百円少い。これは会社の苦しい経営状態を知ってのためだが、要求額の百%は確保するといっている。

夏期手当一月分
平市職組で要求

平市役所職組は五日、夏期手当一ヵ月分を市当局に要求した。支給日は十五日の予定で、前年度は〇・七五が支給された。

五丁目青年会発足
会長に馬目氏

平市五丁目青年会発会式は四日午後六時からマルトモホールで開き同日から馬目精氏を会長に再発足した。同青年会は十カ月来解散していたが、地区民の要望で再発足したもの。

▼会長＝馬目精▼副会長＝入江義昌、片寄昭三▼名部長＝伊藤昭雄（庶務）阿部詔一郎（会計）高橋吉二（商工）丹野義（大社会）酒井俊夫（化）文隆内（陽一（体育）▼幹事＝山部政信（諸橋鉄二郎、大竹勝雄、高田武▼理事＝大谷英雄、大和田英、滝田勝久▼顧問＝布施顕治、足立貢一

高久の立毛品評会 入賞者

平市高久地区の農事研究会、青年会及び農業改良推進員協議会主催の麦類、菜種、タマネギ、ジャガ芋の立毛品評会は三日現地で行われた。入賞者次の通り（カッコ内は出品点数）▼苗代（二十三点）❶下山口志賀勝見❷馬場猪狩敏夫❸下山口国井善造▼小麦（八点）❶馬場矢吹貞義❷根岸田中喜徳治❸上山口大谷昌夫▼裸麦（十三点）❶原箱崎滝二郎❷馬場矢吹栄治❸川和久木村久治▼菜種（十九点）❶馬場矢吹平太郎❷根岸田中久❸同矢吹文正▼大麦（二十二点）❶八幡鈴木真一❷馬場矢吹貞義❸同鈴木源久▼タマネギ（九点）❶根岸田中信義❷馬場ジャガ芋（二十二点）❶原箱崎昭❷馬場猪狩敏夫❸川和久猪狩アサノ

第13回 平市高校野球
その実力打診

二高に勝る外野陣
投手起用がヤマ

平工ナイン

⑪…昨年度出場のレギュラー four

手はたった二名、あとは一、二年の新人で、その実力は全くの未知数。若さのチームだけに練習はキビキビしており、火が出るようだ。チーム完成目標を来年におき、今年は練習期間と割り切って試合には休当りの激しさ。今春は平商に一一〇、内高に8―0、磐高に9―2と三戦して一度も勝運に恵まれなかった。ところが磐高が県大会に優勝したため、磐高と五分の試合が出来れば県下のAクラスになれると打倒磐高にナインは燃えている。

⑪…得点より失点が多いため、勝てるチャンスを失っており、頼みの投手力がやや弱い。主戦の佐藤投手（右投げ）は練習では相当のスピードもありシュートも良いが、試合になるとどうも調子が落ちる。これを助ける高木（右投げ）菅野（左投げ）の両投手も九回完投能力に乏しく、場数も踏んでいないため相手打線を抑え切ることはむずかしく、結局継投策でのぞむことになり、投手起用がヤマ。

⑪…守備面は昨年度新入戦から守っている坂本（左）大森（中）金成（右）の三選手が健在で共に二年生という親密度も手伝ってチームワーク良く外野陣は石城一を誇っている。内野は三年生の佐藤（幸雄）三塁手を中心に、小粒ながらまとまりを見せて来た。ただ補手佐藤（利）が一年生で試合馴れしない点が心配される。

⑪…問題の打線は従来の試合成績から見て、とくに好調とは見受けられないが、バットを極力短く持つ短打主義の練習が実を結び最近鋭い当りを見せ始めた頼みの四番佐藤（投手）が本来の当りを取り戻しているので、三番佐藤（幸）五番金成と続く打線はあなどれず、加えて恐しいもの知らずの若さが爆発する可能性も十分あり調子に乗るとコワイチームだ。

未完成を自認し勝負を問題にしていないのが市内高校リーグの過去の実績では五勝と最高の戦績を飾り、しばしば実力以上の力を発揮している。いわばダークホース。

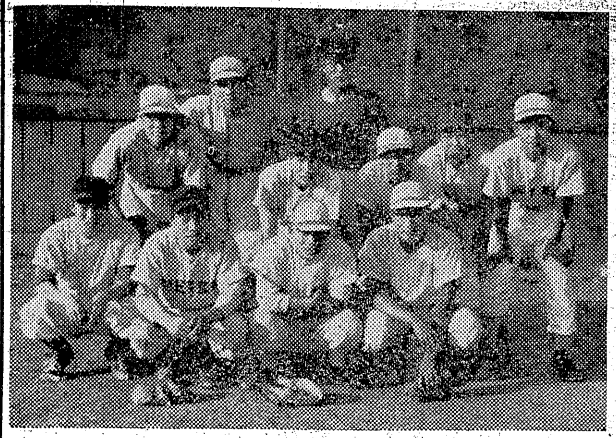

平工ナイン

メートル法完全実施

10月1日から
平市で推進委を設立

平市では来年一月一日からの全国メートル法施行に先立ち、全市民が一日一日からメートル法の完全実行を目標に平市メートル法施行推進委員会を設立することになった。

同委員会は推進団体、職域別各種団体代表約四十名で構成、市役所内に事務所を設け❶一日常取引、証明のメートル法❷メートル法と計量器の普及❸工場、事業所のメートル法使用の徹底をはかる。当面の活動目標はメートル法の一般普及（とくに各家庭）商品の包装、内容量のメートル法の表示などを徹底させる。

県下一の良い歯の子表彰
平で二名が

県教委、県歯科医師会など主催の第二回「きれいでよい歯」のコンクールの審査会が四日県庁で開かれ、「県下一良い歯の子」として町内六つの小中学校を視察した。

大工に労災保険
七月一日から適要準備

平労基署では本県初のテストケースとして大工職人に労災保険法を適要、七月一日から実施するよう準備を進めている。これが適要されると郡内の約三百名の大工職人は年間千六百八十円（月百四十円）を納めるだけで良く、休業、障害、遺族の各補償費などが支給されるほか、医療費は全額労災保険でまかなうことになるので、個人の修理などでケガをしても補償費を受けられなかった大工職人にとっては一大福音となる。平労基署の下請をする期間は労災保険が適要するため自宅の仕事中の期間としたなおお休業手当は一日百八十円支給されることになる。

緒方漁港委員 四倉港を視察

農林省漁港課

議会委員緒方六郎兵衛氏は四日鈴木四倉町長、吉出土木委員長らの案内で四倉漁港を視察した。同漁港は四十年前に中型漁船を対象として計画されたもので、船体が大型化した現在では漁港としての価値が薄らいできた。町はこの際同港を一千トン級の船を入れられる港にしたいと吉田町長時代に政関係方面に企業診断を依頼して理おいた。緒方委員の実査はその一環とみられる。

芸妓学級 運営委

常磐市湯本公民館は本年度芸妓学級運営について六日午前十一時から湯本公民館で第一日運営委員会を開き学習計画作成について打合せる。

公園のサル二匹子を生む

松ケ岡公園児童遊園地のサルが二日にお産をした。これで二度目のお産で係員は大喜び。目方を計るなどあかちゃんザルを調べたいのだが、母ザルが離さないためメスかオスかまだ判らない。母親ザルに牛乳や果物を与え、子供に栄養をつけているが当分の間はこのあかちゃんザルは人気を呼ぶだろうこれで公園のサルは六匹となった

訂正

四日二面の農地法違反のいわき福音協会は誤りで、違反は平市当局でした。

勿来商工連総会 十七日開く

勿来市商工連合会（会長安島利景氏）役員会は一日開き、三十二年度の決算及び三十三年度の事業予算計画等について協議し、総会を十七日川部公民館で開くことを決めた。総会の提案事項次の通り。❶中小企業経営懇談会❷金融懇談会❸商店街診断❹地区商工会事業の指導援助❺商工会議所設立の研究調査❻先進都市視察❼連合大売り出し研究❽優良従業員の慰安

勿来で総務委員長後任打合せ

勿来市議会総務委員協議会は七日午前十時から市長室で開き、前委員長北郷徳助氏の副議長に就任にともなう後任選定について協議する。

人事消息

◇糸井駅長から平鉄道公安室長になった草野勇夫氏（四七）は五日、着任挨拶のため来社した。【写真は草野室長】

寸言

▼磐城セメントではトップを切り去年と同額程度のボーナスをきょう支給した。水素では経営が思わしくなく去年より二万円低い額を労組が要求した。炭鉱は新賃金交渉が揺れ、ボーナスは八月末ころの予想、経済界も悲喜交々。

▼まもりの小さいような実のなるすぐかけの木がアメシロにかじり切られた。平二小では蟻の光で別れの式をやった。二小のシンボルが切られたような気がして、みんなさびしかった。情操教育のよい手本。

天気予報（五日）

【今晩】東風、晴から次第に曇りが出る。
【明日】北又は東風、曇りから次第に晴れる。
海上…今晩おだやか、明日は漸くなって風波が出る。

勿来市議会議員候補者
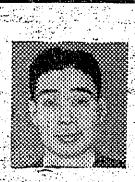
鈴木栄（四八）
無前農、市会文教委員
国保運営委員、農業委員
庁舎建設特別委員
抱負
一、教育施設の拡充
一、PTA負担軽減
一、新農村建設拡充（用水、農道、農地改良）
一、道路と通信網の拡充
一、地域社会の福利増進
過去の経験を活かし明朗な市政の確立に向って微力を尽します
何卒御支援の程御願い申上げます

会津清酒 やまとがわ
平・材木町 大喜多や 電1722

新装開店

このたび 皆様が
気軽にお出でになれる
キャバレー を
はじめました
何卒お引立のほどお願い申上げます
キャバレー ラシオ
平市東邦銀行横 電2214

被害 男72人に対し女1人
守られぬ対面交通

神風連ちゃんは20代

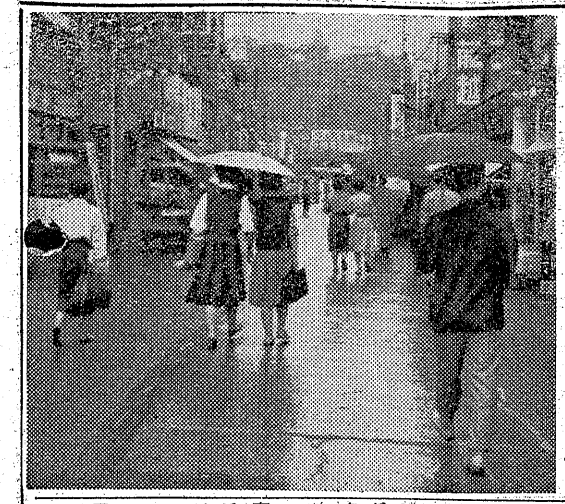

昨年は最高の事故

◉…交通安全旬間運動は、一日から全国一斉にくりひろげられた。交通事故は全国的に年々増加しているが、平署管内で発生した昨年度の事故は、九十七件、このうち死者八名、重軽傷者九十二名、物損八十五万八千円の被害を出し、かつてない最高の記録をつくった。しかし今年度は五月末までに事故五十一件、死者五名、重軽傷者四十二名、物損九十七万一千円と、半年たたぬうちこれだけの数字を生んだのだから、この分だと、今年は昨年度を上回る予想である。

◉…平署ではこれら事故防止の対策として一日からはじまった旬間運動を利用して

❶対面交通の励行
❷交通禁止の整理
❸徐行の励行

の三点を重点に指導することになり、市内の目抜き通りには事故速報板や臨時交通安全相談所を設け本格的な防止に乗り出した。

諸車台は五千六百

◉…平署が調べた管内の諸車台数は五千六百八十四台、うちハイヤー、トラック、オート三輪車が四千六百七十三台、バイク千十一台となっている。

◉…この台数の車によって起された三年間（三十年―昨年度まで）の事故件数は二百五十六件にのぼり、このうちバス、ハイヤー、トラック、小型四輪車などの大型車による事故は百四十四台、オート三輪、オートバイ、バイクの小型車が百四十三台と大体同率。昨年度は大型車四十八台に対し小型六十台と十二台も上回っている。

市街地の事故増加

◉…事故発生地を市内と郡部にわけると大体同率で発生しているがここ三年間の統計をみると、四十八％―五十一％―五十二％と年々市街地での事故が増加しており、しかも市内は交叉点、郡部は国、県道が殆んど。交叉点の事故は、大型車よりオート三輪車、オートバイ、バイクといった小型車で、これら小型車の事故原因は、運転が簡単なため無免許者が多く、路裏、繁花街、交叉点など徐行、一旦停車を尽りスピードを出し過ぎて得意になっている点が割と多いようである。また郡部の場合は直線コースで見通しがよいため、先の車を追い越そうとスピードを出し車が交叉するとき、砂利でハンドルをとられたり、わき道から飛び出してきた自転車をさけようとしてハンドルを切りそこね尊い生命を失っている、気をつけたいものだ。

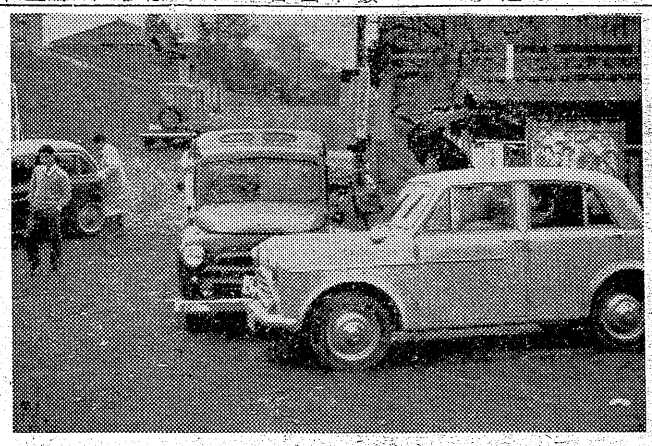

四辻での事故現場（平営林署角）

事故運転20代七割

◉…これら事故を起す運転者の経験年数は三年未満がトップで百五十四名、次いで無免許の三十四名となっている。三年未満は技術の未熟によるものだが五年―八年と経験者の多いのは一つの峠を越したという安心感から運転を甘くみるためでハンドルをにぎった以上は終験運転でも絶対安心感は禁物だということがいえる。なお二十代が七十％を占めている。

晴天の事故八十％

◉…時間的にみると朝八時―九時昼十時―十一時、夕刻六時―七時夜八時―九時となっており、このうちでも昼が八十七件、朝五十二件、夜四十八件、夕刻四十七件の順で、晴れた日の事故が八十％を占めている。出勤、登校の時刻と

【写真は守られていない右側通行】

交通量を調査
十日から三日間

道路の拡充整備に乗り出している建設省では五年ぶりに全国の重要な路線の交通量を調べ、将来の計画の資料とすることになったが、平土木事務所では十日から三日間管内の八路線の十九カ所に一日約八十名を動員し、歩行者、自転車荷車、自動車の種類別に、交通のもっとも激しい朝七時から夜七時まで調査する。なお十月十四日から三日間、同じ方法でもう一度調査する。調査個所次の通り。

▼国道六号線　四倉町志津、平市神谷、同市二丁目、内郷市綴
磐城市熊須野▼二級国道新潟―平線　三和村上市萱、同村合戸好間村下好間▼常磐―石川線　常磐市上湯長谷▼磐城―豊間―四倉線　平上大越、同市豊間
磐城市江名、同市藤原▼江名―平線　平市南白土▼平―小名浜線　磐城市走熊▼平―小野新町線　磐城村川前、小川町上小川
平市下平窪▼湯本―小名浜線　磐城市大原

水野さん表彰
交通功労者で

常磐市水野谷千代鶴四二土木建築業矢吹勝定氏（三七）は民間交通功労者として県交通安全協会長から表彰を建て自動車運転者の注意を促し常磐炭鉱でもこれに刺激されて交通安全の横断幕を作った。

なお常磐交通安全協会支部はこの日優良運転者二十二名、民間功労者をあわせて表彰することになり目下選考をすすめている。

矢吹氏は常磐炭鉱鹿島坑入口で業務を行っているが、ここは常磐石炭輸送会社のダンプカー七台が連日ひんぱんに往復するうえ、バイクなどの交通激しく、湯本第三小学校児童の通学路になっているところだけに二十二年十月自費を投じ「学童に注意」という道路標識を建て自動車運転者の注意を促し児童を守った。常磐炭鉱でもこれに刺激されて交通安全の横断幕を作った。

なお常磐交通安全協会支部はこの日優良運転者二十二名、民間功労者をあわせて表彰することになり目下選考をすすめている。

優良交通協力
団体個人表彰

県警察本部と県交通安全協会では交通安全旬間の六日、県下の優良学校交通安全隊、優良運転者、事故防止功労者、優良事業体などを表彰する。石城地方では内郷市宮町小学校ボーイスカウト平第一隊など四団体と個人二名が晴れの表彰を受けることになった。受賞者次の通り。

▼優良学校交通安全隊　内郷市宮小交通安全隊。
▼事故防止功労者　ボーイスカウト平三和隊、常磐市水野矢吹勝定
▼優良運転者　勿来市植田町字金畑岩松福一
▼優良事業体　平市田町磐城運送KK。

カニ罐詰工50
名の大量求人

平職安大あわて

日ソ漁業交渉の関係で見送りの形となっていたカニ罐詰工（北海道根室市）の求人が四日になってから、突然同市西村商店から二千名高本商店から二千名の計五千名の大量求人が平職安に入り、係員をあわてさせている。

カニ罐詰工の求人は去る一月に百五名の求人があり、三月末か四月上旬までに赴任する予定だったが日ソ漁業交渉が意外にのびたため求人を見合せていたが、交渉が解決し見透しがたったことから今度の大量求人となったもの。余り永引いたため、希望者のほとんどが他に就職してしまい、求人開拓に大童。十二月末まで従事する予定で二十才以下の女子に限る。月収手取り七千円以上。

〝困る店先き三尺の悪習〟
常磐署 路面確保に乗り出す

常磐市の商店街は他都市に比べて道はばが狭いが、車の交通が激しく危険が多いので、常磐署、交通安全協会支部、事故防止対策委員会では「路面確保」の徹底を期すべく「こまる、店先三尺の悪習を改めましょう」と呼びかけることになり、ビラを四日各戸に配付して注意をうながした。すなわち「店先三尺は自分の土地だ」の観った考えをますすて、

▼道路には自動車、自転車などを置きっぱなしにして交通の防害にならないように注意する。
一時的に置く場合でも、できるだけ道路のはしに整然と置くようにする。
▼店先のテント、道路上に低くしたり、商品を道路に、はみ出して陳列しないように注意する。
▼広告、看板などは、交通の防害にならないように注意する。

と商店街の注意を喚起し、協力を求めている。

商工

常磐炭鉱専用線
踏切、片側通行　常磐市向田地内の常磐炭鉱専用線踏切（国道六号線）は軌条更換と舗装修理のため、六、七の両日片側の通行止を行う。

加地和組建設会生る　業者が加盟する加地和組建設会が二日結成発足した。役員は会長　大谷文二、副会長　丸山房太郎、嘱託　広橋吉蔵のほか幹事五名。

平市新田町神谷薬局で店内改装　平市新田町神谷薬局では店内を改装した。

福島みすしま平営業所　平市禰宜町一に福島みすしま（社長矢野庸吉氏＝本社郡山市）平営業所が七日開店。開店披露とビーターデラックス発表展示会を開く。

福田屋で生ビール　勿来市植田本町一の福田屋食堂では三日から生ビールを売り出した。

求人案内

四日現在　平職安調べ

【男子】▼外務指導員一、平、二十五―二十才、通月一万円、大学卒に限る▼店員8、平、東京都、十五―二十才、通月四千五百円、住月二千五百円▼店員一、常磐、十八―二十五才、ラジオの組立の出来る者、通月六千円▼製パン工一、平、二十一―二十五才、経験三年以上、住月五千円▼仕立職（見）一、平、十九才以下、住月五百―千円▼製材工一、石城郡、廿―廿五才、経験二年、住月五千円▼建具職（見）一、平、十八才以下、通月二千五百円、住月五百円▼製材工（見）一、平、十八―二十五才、時計修理工一、平、十五―二十五才、経験二年以上、住月四千円▼電工一、内郷、十八―二十五才、経験一年以上、通日一百五十―二百円▼製罐工一、平、二十一―三十才、経験一年以上、通日二百円▼掘進夫10、常磐、十八―四十五才、住日五百円▼三輪車運転手5、平、常磐、日立、十九―三十才、経験一年以上、通月八千円、住月四千円▼配達夫3、平、十六―二十才、通月四千円▼クリーニング工（見）一、平、十六―二十才、通日百五十円▼ボーリング工5、常磐、十八―二十才、住月五千円

【女子】▼集金人一、平、十五―三十五才、通月四千円▼レジスター係一、平、十八―二十才、住月四千―五千円▼店員多数、平、内郷、常磐、十六―二十才、通月四千円、住月二千円▼フエイトレス3、平、十八―二十三才、通月五千円▼美容師一、磐城、二十一二十五才、経験二年以上、住月三千円▼女中多数、平、内郷、四倉、十五―四十才、住月三千円▼織布工（見）多数、愛知県、十六―十八才、住月四千円▼雑役3、平、十六―二十才、通日百二十円▼冷凍離詰工多数、北海道、二十―四十才、住日二百五十円▼農業労務者多数（男女共）関東地区、十八―四十才、経験一年以上、住、男日收二百二十円、女三百十円。

三日から生ビールを売り出した。

出前はヨル十二時まで　電話一四〇七　玉半

鉢巻も西洋風にしめなけりゃ　八百屋さんは向う鉢巻ときまったものですが、西洋野菜がたくさん出まわって、料理法を一々問屋さんに聞いてからでないと売れない時代になりました
○ペコ（西洋野菜）四百匁二八円
○アーテチョーク〃一ケ二五円
○黄いんげん〃四百匁八八円
金龍特売　コロッケ　一ケ　五円
藤越　小名浜　平市

いつも変らぬ神戸牛　神戸・鎌倉特約店　肉のデパート　緑屋　配達迅速　本店　平市一5九三一　支店　平市電中央7九四

測量器械・製図器　航海計器・測量関係用品一般　株式会社　大東商会　東京都中央区銀座東一の九　電話東京五六（四九七三）（四七六六）（四六一三）

出火御見舞御礼　今朝六時四十分頃煙突の過熱より小火を出し、お騒がせ致しまして誠に申訳ありませんでした。早速お駈けつけ下さり消火に御尽力を賜わりお陰様で大事に至らず誠に有難うございました。御見舞を頂きながら御芽名のお伺いもれもあったことと存じ略儀ながら紙上を以って厚く御礼申上げます
信栄堂　大津賀文吉　平市田町三十米通り

近火御見舞御礼　今朝近火の際は早速お駈けつけ下さり誠に有難うございました御見舞を頂きながらも混雑にとりまぎれ御芽名のお伺いもれもあったことと存じ略儀ながら紙上を以って厚く御礼申上げます
平新東宝

平市民踊りの祭典

陸上選手二千名なども大盆踊り

県高体入場式後に披露

ことしから市民保健体育行事の一つとして催すことになった平市民体操の会開催打合会は四日午後一時から平市教育委員会で開き、日取りは六日午後三時半から平市営陸上競技場で第四回高校体育大会開会式に引続き行うことに決め、婦人会を中心に参観の市民、陸上選手約二千名からの大盆踊りなど一時間にわたる市民体操踊の典踊りが展開される予定で、最後の「じゃんがらばや子」と「盆踊りはます小学生児童七百五十名によるマスゲーム。続いて平一中生徒による「花畑の朝」平婦人会員四百名による「花笠踊り」が陸上競技場一ぱいに踊られ、最後に呼びものの「じゃんがらばや子」「平盆踊り」が婦人会員四百名のリーダーと、これに観衆、選手も合流する「じゃんがらばや子」と「盆踊りは市民なら誰でも自由に参加できるもの。

二百八十名の踊り「田舎の月」二中生徒女子四百名による「県スポーツの歌」三中生徒百八十名による「花畑の朝」平婦人会員四百名による「花笠踊り」が陸上競技場一ぱいに踊られ、最後に呼びものの「じゃんがらばや子」「平盆踊り」が婦人会員四百名のリーダーと、これに観衆、選手も合流する

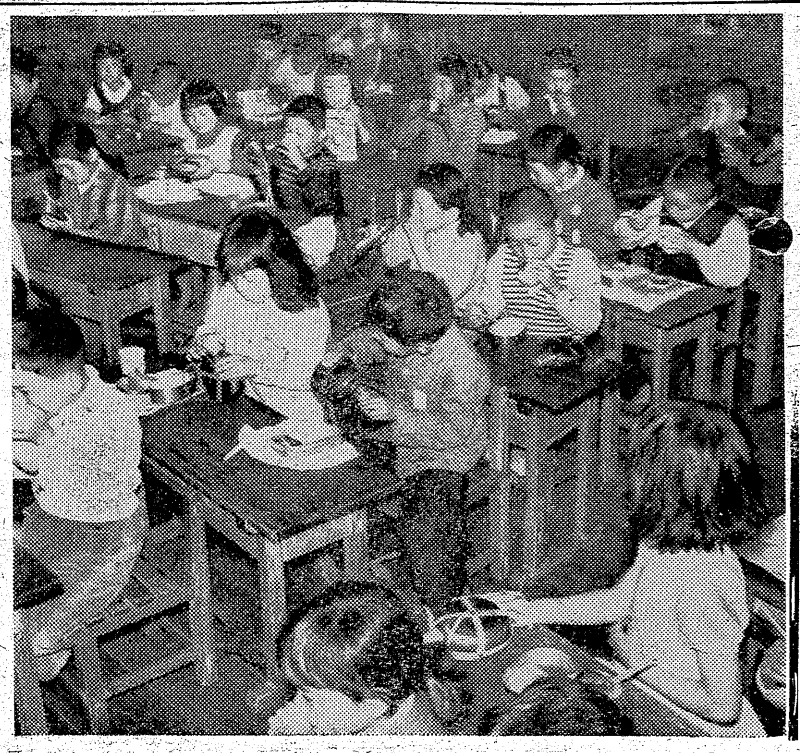

水筒持参で登校

湯本一小で4日から

常磐市湯本第一小学校もご多分にもれず水ききん。ここは高台だけに市役所の午前十一時からの断水時間前の九時にはもう一滴もでない有様、全校こどもたちの飲み水に事欠く次第と相なって、四日から全児童に水筒持参で登校させる緊急処置をとった。みんな水筒肩に登校しました。ちょうどお昼時間、きょうはみんな水筒の水でごはんをたべたこの日チョッピリ降雨があったがこれだけでは水不足は解消しそうもない。当分水筒持参の登校が続く。

お市内の水田四百六十町歩のうち西郷、藤原、白鳥、長孫、岩刀各部落の百三十六町歩は例年月日から用水の引入れをはじめるが、ことしは水なし水田で田植不能で農家は毎日空をみつめて雨の降るのを待っている。

内郷の水道係員は悲鳴

徹夜の修理で

内郷市水道課では水不足から断水する一方、節水を呼びかけているが、きたろう水を防ぐため毎夜二名の係員が宿直し連絡があり次第現場に急行修理にあたっている。長時間にわたる断水のあと給水するための故障が多く、係員はほとんど徹夜の修理作業でくたくた。また大半が共同水道のため水のムダ使いが多く、この指導にも追われ、一日二十四時間休む暇も無い有様で四日の雨もたいした影響なく、三、四日雨が続かなければ水道も給水出来なくなる、水道課員は体力的にまいってしまうと悲鳴をあげている。

平電話局に金庫破り

未遂、ハイヤーで乗りつけ

四日夜半平市常磐町平電話局に、ハイヤーを乗りつけ窓から局内に侵入、金庫を破ろうとしたギャング映画を地で行く未遂事件が発生した。事の重大さに平警鈴木捜査課長、渡辺探偵長らが現場に急行、宿直員から事情を聴取するとともに捜査に乗り出した。五日午前六時二十分ごろ宿直の同電話局営業課古市義安さん(四)と線路課太田徳治さん(三)の二人が最後巡視をしたところ山口武営業課長の机の引出しのカギがもぎ取られた上、書類が散乱しているのを発見、平署に届け出た。平署の調べでは賊は営業課南側のバリケードを乗り越えて、窓口から侵入したものらしく、窓の手スリに足跡のズックの跡があった。山口営業課長だけの机が荒らされているところから金庫を開けようとした跡が、金庫のカギを探すためハサミやナイフであけ、カギの引出のカギをこじあけて引出のカギをこじあけたのではないかとみている。

当夜の宿直員だった太田さんは夜半に同局南側通りの小便室あたりに車の止まる音がしたので窓からのぞくと小型ハイヤーが停っており、やや少しはらくしてから発車したといっている。なお同局の金庫には五月分取り立て残金約五万円の電話料金が納入されていた。

山口課長の話＝大変お騒がせしました。手口から見て内部の者ではなく、車を乗りつけたところはすぐにいようですが、大して悩のある賊でもなさそうです。

盗品専門に販売

新品級の自転車ずらり

常磐市上湯員一〇常磐炭鉱電係沢田喜代治(三)こは去る三十二年十二月十一日午後十一時ごろ同市三函仁七五道路上で同市上川五章野亀三さん所有の原動機つき自転車一台(二万五千円相当額)を盗んだ外、三十二年八月からきょう五日まで同市台の山機械搭上運転手石塚四郎(三)から盗品と思われる自転車十八台の売却方を依頼されこれを市民に販売していた疑いで阿名とも四日常磐署に検挙、窃盗の疑いで取調べられている。

この自転車はいずれも新品同様のもので、買取り人から二応十六台を引取り警察署に保管しているが、盗難被害は誰も届出て来ないので常磐署では処置に困り被害者は早く届け出でるよう要望している。保管自転車の種別は丸善号、山中ホーム号、ナショナル号、光鳳号、ダグラス号、同キリン号、帝輪号、セキグチ号、みどり号、山口のマルワイ号、ダグラスセンター号、丸八婦人車、山口号、スタンダードペン車以上各二台、丸石号二台である。

メタル三個を盗む

平署では四日午後六時ごろ内郷市小島町天の目日屋高島由雄(三)を盗みの疑いで捕えた。一日午前十一時半ごろ平市常磐町一東部炭鉱物資KK倉庫内から捲揚機用メタル三個(一万五千円相当)を盗んだもの。

けさボヤ

五日午前六時四十分ごろ平市田町九栗字南大津賀文吉さん(四)方炊事場から出火燃料のカンナ屑を焦がしただけで鎮火した。煙突の過熱でカンナ屑に引火したもの。

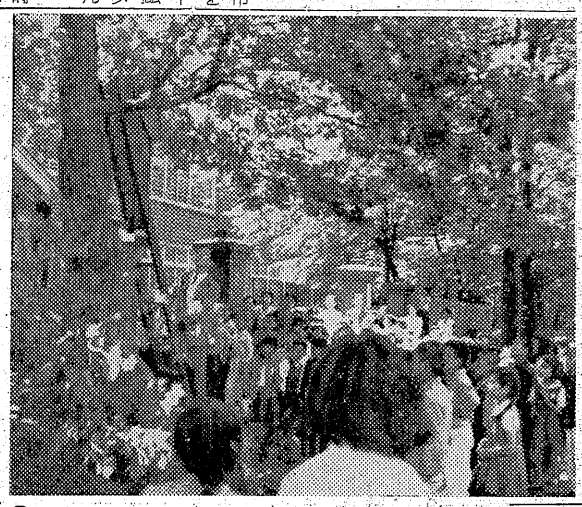

盗品バイクを数台買う

磐城署で捕む

磐城署では四日午後九時半ごろ磐城市下町五米販売業渡部勝一(三)を盗品故買の疑いで捕えた。五月二十三日午後九時ごろ自宅で先に磐城署に捕った磐城市田ノ入漁夫馬上茂(三)と弟の清(三四)同市定西漁夫二係勝男(三)らが盗んだバイク数台を盗品と判りながら買っていたもので余罪相当の見込みに捜査に乗り出した。

今度は作業衣や手袋を発見

生埋め救助作業

【昨報】日曹赤井炭鉱坑内で五名生埋めのうち三日田制さんの遺体を収容したが、残る四遺体を収容すべく連日昼夜乗行で作業は続行されているが、五日午前四時ごろ田制さんの遺体からやく五米の坑内で、採炭夫本田鉄四郎さん(三)のものと思われる作業衣、手袋などの遺品が発見された。

28年の大木 アメシロにかゝる

≒すゞかけ≒さようなら

平三小で別れの式に涙

○…平三小(校長高杉氏)では校門前に二十八年間愛育した高さ十九米、直径六十㌢の〝すゞかけ〟の木六本を二年来アメリカシロヒトリにかゝっているため、今年こそ完全に防除しようと、やっとあきらめ五日午後一時から高さ六、七米から先と枝葉を切り落した。このため全校生徒五百二十名が校門前に集り、お別れの式を行った。

○…二十八年間も生徒達に親しまれ、二小の象徴としてすゞかけ図書館とか、さらに校歌の中にもうたわれているほどだった。

○…別れの式は校歌にはじまり、校長、職員の挨拶後、六年二組の児童会長鈴木道弘君は「私達は、すゞかけを見ながら勇気と希望をもって勉強して来ました。お別れするのかと思うと涙が出ます。でも病気のためならばアキらめますサヨーナラ」と挨拶、参観者の父兄も悲しい気に見守った。

○…高杉校長がノコギリを入れはじめると全校生が「愛の光」を合唱してお別れしたが、落された葉を取り上げて胸に抱きしめる児童もあり、高杉校長は「本校のシンボルなので、新しく植え度い。この木も枯死しないでくれると良いが…」と淋しげだった。

【写真はスズカケと別れを惜しむ生徒】

ドブロック押収

内郷

平税務署は三日夜、内郷市宮町鮭八・二六㍑(六斗)金から九㍑(五升)宗から九㍑(五升)計百二十六・二㍑を押収した。なお郷同無職倉田愛子こと金蘇愛(三七)三名、金宅で飲んでいた同四名を酒税法違反容疑で家宅捜査し、郷の裏流地下からドブロック百名の係員が宿直し連絡があり次第現場に急行修理にあたっている。長時間にわたる断水のあと給水するための故障が多く、係員はほとんど徹夜の修理作業でくたくた。また大半が共同水道のため水のムダ使いが多く、この指導にも追われ、一日二十四時間休む暇も無い有様で四日の雨もたいした影響なく、三、四日雨が続かなければ水道も給水出来なくなる、水道課員は体力的にまいってしまうと悲鳴をあげている。

かば焼 さく味
はじめました
常磐市湯本駅新道通り
電(常磐)三六八の乙

一日の疲れに活を入れる
居酒屋まるさの
キリンビール
瓶一本 一六〇円
生ビール(中) 一一〇円
居酒屋 まるさ
平市中央通り 電一八一〇

店舗改装記念大奉仕
今回現金問屋の丸正も店舗を改装致しまして御来店の御客様方にユックリと御自由にお買上げ願える様になりました
磐城一の店舗設計の店で
東北きっての大特売 (十日まで)
一、上丸せんべい 一〇〇匁 市価八〇円の品 五〇円
一、東鳩クリームサンド〃 〃八五円の品 五五円
一、味 代 〃 〃九〇円の品 五五円
一、動物ヨーチ 〃 〃四五円の品 三十円
一、バタ英字 〃 〃六十円の品 三九円
外に一〇〇品奉仕致します
注 品切の節はお許し下さい
小売と卸の菓子現金問屋
丸正
平市南町(木村外科医院隣)
◉営業時間 朝七時半―夜八時

たとえその事がお客様には解って戴けなくても……
履く方の身になって吟味した材料に一針々々「愛念」をこめておつくりしています
それが私のひそかなる誇りでもあります
誠実と技術
靴の平和堂
平市並木通り ひかり座前
TEL・1794 (呼)

うな丼 かばやき
行楽のシーズンです…
折詰は多少に拘らず相談に応じます
食道楽 江戸川
紅小路店 電七二七
才槌小路店 電一〇二二

学校めぐり

小名一小に野口英世の胸像建つ

◉…磐城市小名浜一小（校長渡辺保氏）の玄関左側にこのほど児童達の憧れの人々野口英世博士の胸像が建ち、地方ではこれが初めてと鼻を高くしている。

◉…前には橋正成の胸像があったが戦時中に金属回収され、そのままになっていたが、四年生以上の委員が集まって話合った結果、野口博士の胸像をつくろうと決まり会津若松市に住む創造彫刻家鈴木高氏（ﾌﾟ）に頼んで完成したもの。

◉…このため同校では胸像費八万五千円を寄付してくれた双葉生の馬上恵平さん（ﾖﾐ）＝東京都千代田区神田＝の都合の良い日を選んで除幕式を行う。

【写真は建てられた野口英世博士の胸像】

書評

月刊いわき六月号

月刊いわき六月号が発刊された。企画特集の対談相手は寿々の家寿美子さん、題して「紅燈の中から」。男性の芸者遊びが変ってきた話、芸妓の下宿料（置屋代）一万五千円也、好意のもてる後援者があれば芸者は幸福だなど。読ませる対談である。野崎満蔵氏の「思い出」など健筆を振っている。二十頁、沼濫社。三十円。

慶弔録

◇平市◇

六月四日届出

【出生】▼秩谷春男　長男浩（内郷市）▼松崎守　長女早苗（小川町）▼新妻義孝＝三男哲志（四倉町）▼石井盛章　長女慶子（古殿町一六）

【結婚】▼土田昭明（七軒町五ノ十一、土田仙三長男）と草野勝子（赤井字笹目田四ノ六、草野柳太郎長女）▼柳沼宏淨（白銀町四）と国井力子（小川町、金一の二女）▼小野寺一雄（田町四九、小野寺文平弟）と岩間トミエ（茨城県水府村岩間辰吉四女）▼鈴木政秋（中平窪富貴内四〇、義九長男）と日野治憲（宮城県河北町、三町）▼石井盛章　長女慶子（古殿町一六）

【死亡】▼新妻義孝＝三男哲志（四倉町）▼石井盛章　長女慶子（古殿町一六）

【結婚】▼土田昭明（七軒町五ノ十一、土田仙三長男）と草野勝子（赤井字笹目田四ノ六、草野柳太郎長女）

【出生】▼秩谷春男　長男浩（内郷市）▼松崎守　長女早苗（小川町）▼新妻義孝＝三男哲志（四倉町）▼石井盛章　長女慶子（古殿町一六）

【結婚】▼土田昭明（七軒町五ノ十一、土田仙三長男）と草野勝子（赤井字笹目田四ノ六、草野柳太郎長女）

【出生】▼後藤義人　二女まさ子（大根内五七▼田制貴次郎＝赤井字不動堂一七）

◇常磐市◇

【出生】▼後藤義人　二女まさ子（大根内五七▼田制貴次郎＝赤井字不動堂一七）

◇磐城市◇

【出生】▼渡辺芳光長女啓子（内郷市白水町広畑五三）

【結婚】▼青木寿男（内郷市高坂日渡六〇）▼伊東文一　二男正弘（傾城四〇）▼田辺辰男　二女智久子（竹町、福川亀太郎長女）▼根本義久（中町境四九、根本善次長男）と鈴木フヂエ（西白河郡東村鈴木一作長女）

【死亡】▼柳川セツ（ﾖﾐ）＝竹町二五月二十一日死亡▼遠藤ハル（ﾖﾐ）＝竹町四〇、五月二十八日死亡。

◇勿来市◇

【出生】▼上杉清栄長女　栄美子（根小屋）

学園だより

◇四倉小学校PTA臨時総会は十一日同校で開き校舎増改築落成の記念事業について打合せる。

◇四倉小学校職員二十人は八日午前九時日鉄八茎鉱山を視察するが事件の「犯人」であり、そして出た訳ですから貴女にもそれほど

◇平二小では、十二日午前七時十五分から三十分までの十五分間NHKラジオ番組の学校めぐり放送時間に紹介される。

◇小名浜一小の第七回校内球技大会は九日から十四日まで同校庭で開く。

◇小名浜一小の二、四、六年生の知能テストは十二日午前九時から行う。

◇小名浜二中の開校八周年記念校内陸上大会は四日午前八時から同校庭で開かれた。各種目決勝記録（一位のみ）次の通り。

【男子】▼百㍍＝箱崎彰男（三年）＝12秒6▼四百㍍＝勝美貞信（三年）＝分0秒2▼千五百㍍＝坂本英勝（三年）＝5分3秒2▼八百㍍＝二年男子＝2分1秒6▼砲丸投＝平井芳雄（三年）9・3㍍▼三段跳＝佐藤志鶴弘（二年）10・61㍍▼走巾跳＝田辺栄一（三年）5・7㍍▼走高跳＝（三年）1・45㍍【女子】▼六十㍍＝富永文子（二年）＝9秒6▼百㍍＝小松キミ子（二年）＝16秒▼四百㍍＝二年女子＝1分2秒6▼砲丸投＝小野信子（二年）＝6・70㍍▼走巾跳＝佐藤智子（二年）＝4・30㍍▼走高跳＝宮下宮子（三年）＝1・25㍍。

民報放送番組案内

◇平市　十日まで

★世界館（六・一三）神秘の国インド　赤銅鈴之助四、五部（八・七）長い鼻

★東映劇場（七・〇八）少年三国志二部（八・二五）浪人八景

★ひかり座（六・五〇）ぴんぼけ（八・二五）対決

★平館（六・〇〇）捨いたおれ一代　大自然にはばたく（八・五まで）

★乗楽館（六・三〇）ならず者部隊（八・一五）王様と私（六日まで）

★民劇（六・三〇）お姉さんと呼んだ人　黒部峡谷（八・二六）

★平新東宝（七・三〇）天国に結ぶ恋（八・三〇）雪之丞変化前篇

◇常磐市湯本　夜六時三〇分

★湯本座　夜六時三〇分　カビリアの夜　女と男（八日まで）

★二函座　夜六時三〇分　流れ星十字打ち　続二等兵物語　天龍しぶき笠（十日まで）

★常磐座　夜六時三〇分　白狐二万流　羽田発七時五十分（十日まで）

★中劇　夜六時三〇分　しいのみ学園　次郎物語（六日まで）

◇磐城市小名浜　十日まで

★国際　ハッピーロード　家内安全　氷壁（八日まで）

◇磐城市小名浜

★東映　不敵なる反抗　魚彼岸の石松

★磐城座　背高きテキサス人　血の岩壁　場末のペットフキ

★金星座　花のうず潮　勇み肌千両男　松竹パーレード

★銀星座　我が愛は終なし　誓だい樹

事件の犯人

秋の気配も濃く心良い肌寒さを身に感じる十月の朝、警察署の控室はさすがに人影がなかった。そのつめたさの中で麻枝は二十分程待たされると、三十五、六才かと思われる私服の刑事が現れた。

「貴女が中田麻枝さん、ですね。イヤ実は貴女宛の手紙が犯行現場で見つけられたものですから…。これがその手紙ですが確かに中田麻枝さんですね」

手紙が麻枝の手に渡る間もなく彼は言葉を続けた。

「ところでその手紙人

から一荒木からですナ、貴女しかし今日のところはまだ別にありません。荒木は自首の行動は非常に苦しい問題であって出た訳ですから我々の調査にも決して面倒はかけないと思うのですが…マアそんな訳ですから貴女にもそれほど御足労戴かなくても良いかも知れません」

刑事はそれだけ云ってとその手紙との関係が白紙になるまでのことですが、見せて戴かねばなりません。同時に貴女御自身にも当然、参考人として時折は、御足労願うようになるかも知れませんナ

麻枝は大変お気の毒だと思うのですが、その手紙を一マア犯行とその手紙との関係が白紙になるまでのことですが、見せて戴かねばなりません。同時に貴女御自身にも当然、参考人として時折は、御足労願うようになるかも知れませんナ

が悪だったのだろうか、こう考える一瞬にも、麻枝の内の新しい存在は目ざめていたのだろうか。麻枝はくじけはしなかった。この事件の荒木の動機が何であるのかを知ることは出来なかったが、荒木と自分との世界が決して別々なものではないことは麻枝にとって動かし難い確信であった。

「では誠に恐れ入りますがこれを」

「貴女は…神を信じておいでですか、荒木もクリスチャンなのですかナ」

聖書を受け取った刑事の、この問いかけに答える代りに、麻枝はその激しい視線を刑事に向けた。

「いえ、きっと御心配なさる事はありません。大丈夫です。大丈夫です」

刑事は何故か一種の感動と憐憫を覚え、聖書を手に去りかけたが、何かを思い出したように再び麻枝の前に立った。

○　○

「ところでその手紙の事ですが、貴女宛の手紙は一体どんな風に書かれてあったものですか、荒木からですナ」

麻枝は二十分程待たされると、三十五、六才かと思われる私服の刑事が現れた。

「貴女が中田麻枝さん、ですね。イヤ実は貴女宛の手紙が犯行現場で見つけられたものですから…。これがその手紙ですが確かに中田麻枝さんですね」

手紙が麻枝の手に渡る間もなく彼は言葉を続けた。

「ところでその手紙

倫火 ⑦

セキウチミヨコ
さとう卓布画

ラジオ福島

5日

◇NHK第一　一〇四〇KC

七・三〇　話の泉　堀内　坂東サトウ他

八・〇〇　電波の日記念　落語三遊亭円右他

九・一五　ドキュメンタリードラマ「夜学ぶ子供たち」

◇NHK第二　一五四〇KC

七・三〇　小説「娘の縁談」朗読東山千栄子「住込みのくらし」

八・〇五　教養特集「フランス共和制の危機」

九・〇〇　チャイコフスキーコンクールから

◇ラジオ福島　八〇〇KC

七・一五　落語「こんにゃく問答」円馬

七・三〇　みんなで聞こう　めぐり逢うとき

八・〇〇　落語「浮世あれこれ」小金馬　小唄　歌謡曲集

八・三〇　小説「娘の縁談」朗読東山千栄子「住込みのくらし」

九・〇〇　教養特集「フランス共和制の危機」

九・〇〇　チャイコフスキーコンクールから

九・一五　ドキュメンタリードラマ「夜学ぶ子供たち」

九・三〇　落語「こんにゃく問答」円馬

九・四五　みんなで聞こう　めぐり逢うとき

テレビ

NHK

六・〇〇　漫画映画「拳闘大会はてな劇場　バレーの動き

六・四〇　バス通り裏　浅草常盤座中継「おり鶴七変化」

七・一五　漫才　リーガル千太　万吉

七・三〇　空想科学劇場「赤い幽霊谷の火」

九・三〇　音痴だし、愛嬌もつくれないしどうしたらこんな素人臭い私なんか、客をひきつけることができようかしら―さして美人でもないバーの女が一人頭を痛めていた。すると同僚の女が、「そこが魅力よ、客がヨソ者と判ったら十一時以後はカンバンで、自由になるから、つきあってと話をもちかけるのサ、そのもちかけ方も、すれっからしにとられちゃ困るから、如何にも、その男にホレたような素振りをするのサ。つましくネ」その後、この女給は、これと思う客席に坐ると、客の顔を決して、まともにみないみないで、相手の反応をみながら話を進めるのだ。客はソの子、ホれてるナンと思うからだ。話の中には「貴方は女にひっかるような男じゃない」とか「男らしい男」といった言葉もはさむ。大概の男ならこれで安心するからだこの心理戦を心得ないと、これからの水商売はダメ。これは東京の友人がきいた話。（龍人）

100貨店

DPはタナカ

眼科　科院　眼医　明雲堂　平市仲田町ひかり座裏　電669番　男幸　妻新

かつぼう開花

珍菓　水石山　銘菓　ゴルフ球最中　㊫大木屋　平・電1609

寄るは　苗林　平市鎌下電二九六

貸ふとんスズキ　平市新川町　電話四二二

開花亭のパン

DPの専門店　平市二丁目　くわな

佛具　平市新川町　橋本屋　電1948

クリーニング　洗張・防水　小松崎　平館前電1343

新しいDPは富士

求む　閑静、美室　六帖又は四帖半　平まで徒歩で二十分以内　TEL（平）一二八〇・嗣

下働　きさん二名至急求む▽年令十八才以上▽自転車に乗れる方に限ります　平市古鍛冶町電五七七旅館古里

急募　▼女店員若干名▼委細面談高給優遇　小名浜磯星座前バー・リボン　電一一四五

求む　男女店員男子平勤及東京勤二十才迄住込・女子高校卒二十才迄通勤　平市松ケ岡公園前吉村ガラス商工

投売　二馬力ヴェンド付冷凍機処分致度し　仲介不可　磐城市（小名浜）電話四

男子集金人募集

○年令　二十三才以上身体強健な方
○学歴を不問○旧平市内在住の方
○月収　最低六千円（但し将来集金正社員として登用する途あり希望者は履歴書持参の上六月十日午前九時まで来社せられたし

日動火災海上保険株式会社平営業所　平市三町目一〇ノ三　電話一五六番

男女店員急募

コック　見習　二名　二十才まで　住込み
バーテン見習　一名
女店員　二名　市内通勤、市外住込み

◉…御希望の方は直接お訪ね下さい。委細面談

レストラン　ブラジル　平市田町並木通り（電九九〇）

Kin Koda　時計　楽器　ラジオ　レコード　テレビ　金光堂　平・5　TEL・195

皮膚科　泌尿器科　性病科　三浦医院　平市長橋町五二（電二二一）（バス停留所前）　三浦正男

南国の夢を呼ぶ　色と香りとこの味覚　コーヒー　40円

モーニングサービス　毎朝7・30―11・00　トースト付　40円

レストラン　パール　平・三田小路　TEL・1388

産婦人科　本院（午前中）平市三丁目　電三五五　分院（午後）常磐市天王崎　電四〇二　叶多医院