夕刊 いわき民報
発行所 平市田町63 いわき民報社 編集部電381 広告専用電1222

なし崩し一筋 平市三丁目 電446

（1） 日刊（除日曜） 昭和21年6月1日 第三種郵便物認可 昭和25年2月28日 運輸省特認第2333号 いわき民報 夕刊 昭和33年6月6日 第3698号（金曜日）

第四回県高体 晴れやかに開幕

71校の選手、堂々の入場式
小アジア大会を再現

第四回福島県高等学校体育大会陸上競技調会式は快晴の六日午後二時半から平市営陸上競技場に県下七十二校、六百九十四選手、役員四百五十四名が堂々の入場行進ののち、国旗、高体連旗、平市旗を掲揚、佐藤周吉大会委員長の大会開始宣言、国井陽子選手（磐女）の選手宣誓があって高体連歌を合唱、石城地区では初の高校体育大会を開幕。七、八両日にわたる陸上の祭典を繰りひろげる。続いて平市民体操祭に移り、マスゲーム、盆踊りなど大会開会式に花を添えた。

この日磐越東線午前十時五分、十二時五十二分の列車で選来の選手団約四百名と役員、補助、応援団など千名近くが平駅に続々到着。名割当宿泊所に落ちつく。午後二時プラカードと校旗を掲げた高校選手は場内を一周して総隊横隊に整列。二時半開式の挨拶で開会式を始め、国旗、高体連旗掲揚。挨拶があって佐藤大会委員長が大会開始を宣言、国井陽子選手の選手宣誓があって、高体連歌の大合唱を行い開会式を終了した。続いて市体育祭に移り、選手團退場と入れ替るように小学生のマスゲームが集團体操の美を競技場一杯に映かせるなど、厳粛な開会式後は花やかな市民の踊り祭典でにぎわった。

食品管理など万全を期す
県高体に山内保健所長が陣頭指揮

第四回県高校体育大会は陸上七、八日総合二十八、二十九、三十日にわたって開かれるが、平保健所では大会開催中旅館は選手や付添人、応援團らの生徒達で定員よりオーバーする盛況振りを予想、もし衛生管理の不徹底から食中毒や消化器系統の傳染病を発生させては大会運営に支障をきたさせては恥だと、旅館従業員の赤痢保菌調査、食品の管理施設、環境の設備など山内所長自ら陣頭指揮に当り係員を総動員して衛生指導に当っている。

平市内四十二指定旅館従業員の場合は、すでに第一次赤痢保菌調査で全員合格、四日には第二次検査を行った。食品管理は❶側所の防虫、防臭、手洗設備❷し尿早期汲取りとし尿浄化槽の管理❸ゴミの処理と殺虫剤撒布による ハエの発生防止❹浴室の清掃と上り湯の設備❺寝具の乾と清潔整頓、施設内外の清掃などを指導することになったが、こうした宿泊所に対する衛生管理は今度がはじめて。

学校の建物 実態調査

県教委石城出張所では九日午前九時半から石城財務事務調理場の清掃❷献立指導と食品の取扱いの設備指導❸防虫、食品保管の設備施設の改善指導❹飲料水と汚物処理の設備を指導。環境衛生は❶側所の防虫、防臭、手洗設備❷し尿早期汲取りとし尿浄化槽の管理❸ゴミの処理と殺虫剤撒布による ハエの発生防止❹浴室の清掃と上り湯の設備❺寝具の乾と清潔整頓、施設内外の清掃などを指導することになったが、こうした宿泊所に対する衛生管理は今度がはじめて。

道路整備や汚水処理を陳情
日立区の住民

磐城市林ノ上字日立区長関根末吉同区委員桜井透氏ら十名はこのほど市に荒れはてた道路、曲折した川から流出する汚水の処理を早急に実施してほしいと陳情した。日立区は道路のほとんどが私有地を解放して道路にあてていたため、路面のデコボコがはげしく夜分の歩行は危険であるほか、同地内市営住宅、日鉱住宅から流出される汚水が川下の日立区内で停滞しているため降雨期には道路に流れ不早急に実現してほしいというもの。

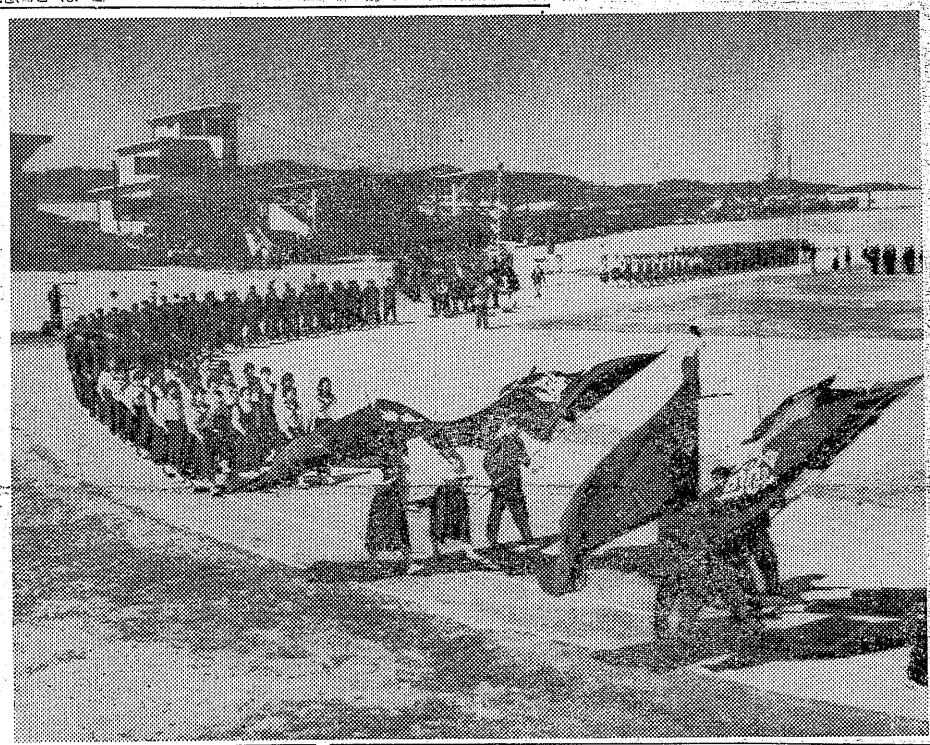

（写真は県高体育大会式の入場行進）

小名浜婦人学級
小名浜婦人会の婦人学級は十四日午後一時から同公民館で開かれるが、席上高木教育長の〝母と子の親密〟についての講演がある。

会長は再選
四倉福祉協総会

四倉町社会福祉協議会は五日総会を開き三十三年度事業として保護家庭児童援助、敬老事業、母子家庭慰問、身体障害者援助、引揚援助、生活困窮者慰問、戦没遺家族慰問、善行児童表彰、生活保護家庭の夏生運動などを行うことを決め、予算五十五万五千六百円を計上した。役員改選はつぎの通り再選された。

▼会長 古市寿平 ▼副会長 小野善太郎 林平 ▼理事 江口勇 鈴木治作 花沢賢有 豊田良子 早川柏次 片寄嘉之 丞 石井金重郎 高木政隆 ▼監事 阿部藤吉 山内政衛 木村徳治

脱穀、精米の共同作業所など
四倉町 二年目の農山漁村計画決る

四倉町の新農山漁村建設第二年目の三十三年度事業計画は四日同町酒井経済課長が出県し県の査定を終え、直ちに着手することになった。

同町の農家の現状は例えば、田畑実組合など二十二人の組合員が水田十八町歩、畑十四町歩を作り米二千二百俵、麦一千四百俵を生産するが、共同作業所がないため調製等に年間十五万円の料金を払っている。ブタは弱小農家が飼っているが、良い種ブタがなく、また売るときは業者に値段をたたかれており、また飼料の面でも合理的な企画がないので気の毒な飼育を続けている。

これらの対策として本年度は脱穀、精米麦、押麦機を備えた十五坪の共同作業所を建て、種ブタ二十頭を買って一般に貸付け飼料調整の設備をする。この外市街地近くの農村にはブン尿貯溜場を造り肥料の共同導入を行う計画である。これらの総工費は四百三十八万円でうち国の補助は百六十七万九千円である。

常磐鉱工業立地条件調査打合せ
地区総合開発期成同盟会

磐二時から平市役所会議室で常磐鉱工業地区立地条件調査打合会を開く。県から開発課の阿部技師が来平説明する。

平青申役員会
あす民報ホール

平青色申告会の役員会は七日午後二時からいわき民報ホールに開く本年度の事業計画を検討し会員からアンケートをとって指導講習や税務署に対する要望など反映せしめることになっている。

大工組合講負陳情
東小学校を

磐城市大工組合（組合員四百名）では六日朝、磐城市と市議会に同市で新築予定の東小学校の校舎建築期間を守るから請負わしてほしいと陳情した。

県職労組石城支部分会長会議
県職労組

石城支部では七日午後一時から平市才槌小路県水産事務所会議室で分会長会議を開き❶第四回中央委員会の対策❷支部執行機関の確立❸家族のレクリエーションなどについて協議する。

小田労組役員決る

小田炭鉱労組ではこのほど役員改選を行い、次の者を選出した。

▼委員長 大内好 ▼副委員長 大竹武 ▼書記長 桜井利夫

農政課長会議
十日に開く

磐城市町村農務事務所会議室で開き❶今年度の新農山漁村建設総合対策❷増産並病害虫防除対策❸農業改良資金導入や施設の運営指導❹農協、農業共済組合の育成強化及び農業諸団体の整備などを協議する。

聖書研究講座

平キリスト教会では八日から聖書研究講座を開講する。毎日曜日午後一時半から三時まで。講師は同教会牧師大屋左一氏。会場は同教会聖書講堂。会費一カ月五十円。

人事消息

平キリスト教会牧師（大阪基督教学院、短大教授）大屋左一氏は四月、平市杉平一二の平キリスト教会牧師に赴任したが、六日発郷のため来社した。島根県出身、京阪神地方部長、神学校教授など歴任。七十八才。

▼NHK平放送局記者内藤正夫氏は福島放送局に転任、八日午前九時四十分平発上り急行で出発する後任には六日福島放送局から渡辺和男記者が着任、挨拶のため来社

寸言

▼第四回県高体がきょう開幕された。七十一校の選手たちが続々来平した山内平保健所長は期間中旅館にとまっている選手に病気を起さないように消毒や施設の検査を行った。石城地方で初めての開催だけに平市の熱の入れ方も上々だが、保健所の措置はかってなかったことだけに高く評価したい。

天気予報（六日）

【今晩】北風、晴のち曇。
【明日】北東の風、曇一時小雨。海上 今晩おだやか明日は遅くなって見帰しが悪くなる。

つゆ時に幅をきかす罐詰君 藤越 小名浜 平市

最近罐詰類の躍進は目を見張るものがありますが、食品の保存に苦労する梅雨期、田植時には一そう罐詰の有難さがわかるようです

○さけ罐 三ケ 一〇〇円
○いわし〃 四ケ 一〇〇円
○コンビーフ（大罐） 一〇〇円
、土曜特売 罐入ジュース、かに罐

勿来市議会議員候補者 坂本太平治（五三）

抱負
一、中小企業の振興
一、住みよい勿来市の建設
一、農村の開発
一、税金の軽減
一、社会福利施設問題
一、教育費の増額
有権者各位の御推せんにより立候補致しました。勿来市の繁栄策に粉骨砕心全力を尽す覚悟でおります。何卒特別の御援助を賜わりたく伏して御願い申上げまして立候補の御挨拶と致します

無農 元市議 元川部議会議長 元消防副団長

紳士用 ベルト祭り（平母店）

近年になく数多くの紳士ベルトを取揃えました
最高品のワニ皮を始め今年好評を戴いております
皮と布の二枚あわせベルトも発表されております

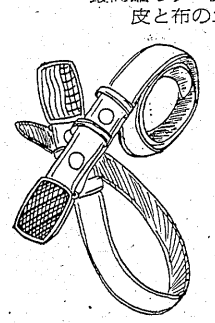

ナイロンベルト 一〇〇円…一八〇円
バックル付牛皮ベルト 一三〇円…一一〇〇円
牛皮ベルト（バックル無し） 七〇円…三〇〇円
バックスキンベルト 二〇〇円…四五〇円
両面使用ベルト 片面皮革織プリント…四五〇円
トカゲ皮ベルト 一七〇〇円…二二〇〇円
ワニ皮ベルト 一五〇〇円…五五〇〇円
◎サイズはキングサイズ迄取そろえました

旨味の利益を謳う店 衣料の連鎖店 大黒屋 平本店 平田店 金飯店 小名浜店 湯本店 田店

御返金御取替御自由

新路線 井田木 合戸間 十年振りに完成

七月上旬には開通

好間 四年かかった栄一橋

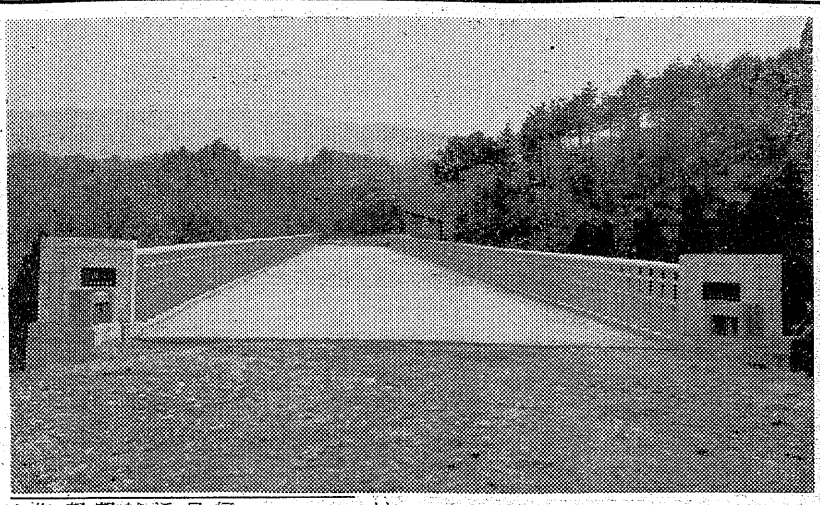

二級国道新潟―平線の好間村大字大利字井田木地内の以西は急勾配と曲線の多い悪路のため、新設中の路線は井田木地内で現国道と分れて南を迂回し、三和村合戸で合うが、その中間に設けられた栄一橋（好間村大利字小川崎地内）は、四年ぶりに完成、七月上旬の開通式を待つばかりとなった。この橋は総工費三千五百万円を投じ、セメント二百十五・八トン、鉄筋三十三・六トン、鋼材百三十六トン余を使用するという大規模のもので、高さ三十二尺、延長九十四尺、巾六尺の県内でも珍らしい橋。

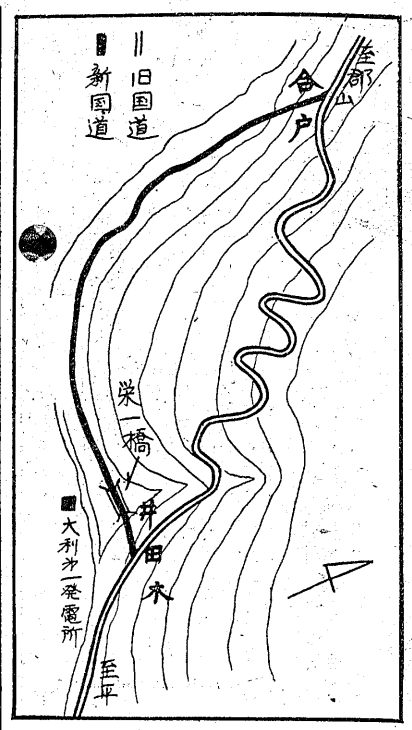

平土木事務所と石城失対事務所では二十三年来、好間村大字大利字井田木と三和村合戸を結ぶ巾八尺の新路線に着工し、六月下旬に十年振りで完成することになった。この新設道路は好間川渕を曲線と勾配を少くして設けられたが、延長四千七百八尺もあり、ざっと七千五百万円の巨費を投げている。現路線は山の中腹を縫って走っているため井田木―合戸間は約六キあり、バスで十七、八分かかっているが、この新路線が開通すれば七分は短縮出来るという。また栄一橋は道路の完成を待って、七月上旬には開通する予定だが、橋梁の経費を含めると、この路線だけで実に十年、一億五百万円を投げている。

【写真は開通を待つ栄一橋、凸版は見取図】

退校途中の補導を

好間で青少年補導会

好間村青少年連合補導会総会は一三十地区に補導会が結成され、小日午前九時から好間村役場日本閘に関係者約四十名が集って開き、補導を強化するため、新たに専門部として厚生補導部、体育部の三部を新設し、補導員約三百名の研修会を開催して万全の補導を行うことになった。同補導連合会には中学生約三千七百名の不良化防止を図っているが、今年度は特に退校途中や旧盆期間中（夜間）の補導を強化することになっているがその主な計画は❶防犯映画会の開催❷小、中生の体育大会❸各単位地区代表男女生徒による討論会❹街頭補導❺五周年記念祭（秋）❻善行少年の表彰❼補導図書の発行❽中学生の駅便乗走大会❾補導員の研修会などを行う。なお次の通り役員改選した。

▼会長 三村増吉（好間一小PTA副会長）▼副会長 木場正平（好間二小同）鈴木満（古河好間子供会連合補導会副会長）西山千秋（好間二小PTA副会長）阿部正美（好間四小PTA副会長）▼会計 星正吉（古河西区補導会委員長）矢野繁雄（好間村教委書記）▼会計監査 梶山勝英（好間二小部議員）遠藤義雄（好間第八区補導会長）三須久隆（古河第八区補導会長）

ゲタばき住宅完成

常磐 公平に入居者選考

常磐市吹谷のいわゆるゲタばき住二一坪半、玄関、物置、水洗便所と完備している近代アパート。工事費は同市栄田株式会社渡辺組（社長渡辺数氏）が工費一千二百万円で当昨年十一月末着工し、このほど竣工した。

【写真は竣工した吹谷のアパート】

この住宅への申込み者は五十余件に達し、且下市当局で選考中で多数のときは抽選するが、裏口運動もなかなかはげしいらしいが、市当局では絶対に公平に選考し入居者をきめると言っている。

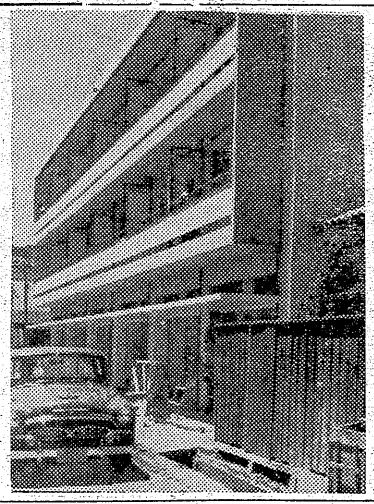

派を図った。麦時き出来るまでには昨年は四日間もかゝったものがこの不整地時きを行ったため二日しかかゝらなかったという。同指導所では不整地時きを水田二毛作の耕法として取上げているが、労力が省けること、一日も早く簡単に麦時きが出来、生育期間をのばして増収を図れるという利点がある。また水田二毛作として適している品種は関取二合で、早期栽培によって二割の増収が図れるといわれている。

【写真は不整地耕地の麦刈り】

〃〃〃〃 早くも麦刈

不整地まき

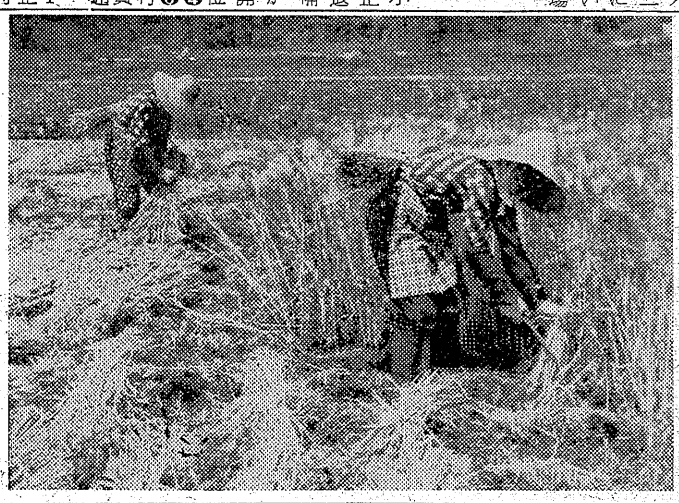

磐城市の農村地区では半月早くも麦刈を始めている。磐城市農業改良指導所が早期栽培地と指定した同市野田丹野喜政さん（ま）方の二毛作耕地二反歩の麦刈が三日から始められたもので、丹野さんは稲刈り後の水田を起耕しないで、麦時きする部分だけを厚さ三センチ程度に砕土して種を時く不整地時きを実施して、牧穂時の労力の軽

歓 第4回県高校体育大会 迎

お買物は
明るいお店で
よいサービスの……
化粧品・ラジオ・テレビ・電気器具類・
呉服・服地・袋物・洋品・玩具・
楽器・レコード・時計・貴金属・小鳥類
三幸
平市三丁目 電506・2327

銘菓 六段最中
六段本舗 平凡
平市駅前 電五〇九

福島県体育協会長
蓮沼龍輔

銘菓 平餅
松月堂
平市銀座街 電二〇六 三〇六
松月の喫茶
平市三田小路 電一八八

平市役所
市長 諸橋久太郎
助役 伊藤秀吉
収入役 根本益利

六日から街頭に展示する。

【小学校の部】
▼一年❶佐藤ひろかす（平一小）❷吉田まりこ（平二小）❸阿部よしひろ（同）❹松本きよみ（小川町小玉小）❺小松きよみ（小川町小玉小）
▼二年❶山崎晋（平五小）❷野木千枝子（同）❸渡部雅博（同）❹西山けい子（四倉町大野一小）❺伊藤みほこ（平五小）
▼三年❶佐藤かずひと（四倉町大野一小）❷和気好子（平一小）❸坂本晴美（夏井小）❹奥山ゆきお（好間二小）❺大槻よね子（同）
▼四年❶箱崎源一（平六小）❷佐藤八司（同）❸新妻秀雄（同）❹荒川裕子（同）❺田口紀男（平五小）
▼五年❶高木栄子（四倉町大野一小）❷鶴沼四郎（同）❸大原英一（平二小）❹西山まゆみ（四倉町大野一小）❺木田傳（夏井小）
▼六年❶木田文雄（夏井小）❷江尻トヨ子（平五小）❸笛内睦子（平三小）❹吉田優幸（好間二小）❺安斎正宏（同）
【中学校の部】
▼一年❶長谷川弘（好間中）❷坂本清利（藤間中）❸長谷川イミ子（同）❹山名文子（同）❺三浦要次（好間中）
▼二年❶小野八代（平二中）❷大内邦子（同）❸清野正（好間中）❹小原弘（同）❺小川扶美子（四倉町大野中）
▼三年❶本登一男（好間中）❷中村隆（同）❸鎌田基隆（赤井中）❹柴田利昭（好間中）❺浜本知一（平二中）

共同で残材処理工場建設

磐城の加工者　敷地斡旋を陳情

水産加工業の発達している磐城市内各所の下水、廛箱から魚の煮汁などが発散し悪臭を放し不衛生であることから、県水試では煮汁処理の研究を始めているほか、市内加工者が処理工場設立を進めているが、小名浜水産みりん乾加工業協同組合（組合長小野利一氏）は市内みりん乾業者（三十五名）が共同で残材処理工場建設を二日の組合臨時総会で決議したので、処理工場敷地、海産物加工集團移転敷地を斡旋してほしいと五日市と懇談に陳情した。

陳情書によると同組合は以前から加工場の設備改善を平保健所から再三勧告されていたので計画をたていたが、昨年から加工製品の売行不振と値下りで各業者の経営に支障をきたしているため、市内に散在する加工場が共同で処理工場を建設することになったもの。これによって残材処理は一日約一千貫を計画している。設立資金二千五百万円、処理工場建設敷地五千坪、海産物加工集團移転敷地五万坪を早急に斡旋してほしいというもの。

裁判所かたり　など判決四件

四日午後一時から地裁平支部で窃盗、恐喝、傷害、許欺など四件の判決公判があった。

▼平市北白土無職山野辺庄太郎（三つ）は懲役一年六月、執行猶予三年（求刑一年六月）

山野辺は二月二十三日夜、平市三町目三井呉服店前路上で疾城県日立市鷲光男さん（三七）をおどし、セーター一枚（三百五十円相当）を恐喝したほか、十数万円にのぼる盗みを働いたもの。

▼磐城市沖見町漁夫志賀光雄（三七）は懲役十月（求刑十月）

馬目はさる四月七日午前八時ごろ同市栄町小名浜漁協組製氷工場内から塩マス十箱（二万五千円相当）を盗んだほか七件、十数万円の盗みを働いていたもの。

▼常磐市辰の口リンゴ商山田清一（四二）は懲役六月（求刑八月）

同人は昨年夏ころ青森、岩手県の業者からリンゴ箱を買ってやると同市栄町小名浜漁協組製氷工場内から塩マス十箱（二万五千円相当）を盗んだほか七件、十数万円の盗みを働いていたもの。さらに裁判所に領収書を偽造して認証書類だといつわり提出したもの。

▼磐城市平神白字三畳無職馬目喜一（四二）は懲役六月（求刑八月）

赤貧はさる四月十八日夜、同市古港飲食店「一万坦」で酒を飲み、サービスが悪いと同店女中の鈴木美子さんを殴るけるの暴行を働き、一週間のケガを負わせたもの。

松崎さんが県本部長表彰

稀代の鶏ドロを逮捕

県警察本部長表彰をうけた松崎さん

鈴木武夫（三四）をいるのを発見、とっさの機転をきかし外から小屋にカギをかけて平署に急報したが、逃げられ、畳の中を追って鶏ドロ現行犯として捕えた。ところがその後の調べで鈴木は昨年七月から十二月まで平、内郷両市を股かけ鶏百三十六羽を盗んで遊興費に使っていたという鶏小屋荒しだったのび込んだ平市生れ住居不定無職【写真は表彰をうけた松崎さん】

磐城常磐市西郷部落から一夜に二件の不審火

常磐市西郷部落から二夜にわたり二回の火災事件が発生したが、常磐署では放火の疑いがありとして捜査を進めている。初めの火災は西郷字柳の町六、農業上信寿さん（四）方から五日午後十一時二十分ごろ発火、住家一棟（木十坪）現金二万円、白米三俵を全焼して同四十五分鎮火した。損害約二百万円、発火場所は炊事場付近と見られている。ところが約三時間たってから同所から約一千米離れた西郷字金山四二九農井出真造さん（六）方木小屋（四・五坪）から六日午前二時十分ごろまた発火し小屋を全焼して間もなく鎮火した。損害二十万円だが、木小屋は全然火の気のないところであり、一夜の二カ所の火災だけに前の磯上さん方の出火原因にも不審があり常磐署では放火と推定し、全署員をあげて捜査にあたっている。

スコップ発見　日曹の生埋め

日曹赤井炭鉱の生埋め遺体收容作業は、六日正午までに田制さんが発見された地点からやく二十米前進、五日の午後一時ごろ本田さんのものと思われるスコップを発見した。残る四名が難航していると思われる奥の引立までは坑内図面からみると二十六米だから掘進作業はあとわずか十六米。赤井炭鉱の話では奥の引立てまではやく五十六、七米にあるのであと二十四日はかかるとみている。

オートとトラック衝突重傷

五日午前八時ごろ好間村上好間成沢一二五渡辺潤水さん（三）は、オートバイを運転して同村上好間成沢八〇地内の国道カーブにさしかかったとき、内郷市高野坂下三高萩和井さん（三七）が運転するトラックに正面衝突、渡辺さんは右肩、右手首骨折で一カ月の重傷を負った。原因は渡辺さんのスピードの出しすぎ。

馬にけられ小学生重傷

五日午後三時二十分ごろ平市下神谷字宿草野小一年八幡昭一君（七）と隣りの小川マサ子ちゃん（四）は、近くの田んぼのあぜ道を通行中、下神谷農業斎藤庄吉郎さんの馬が田を耕作中突然暴れ出し昭二君は馬に右胸をケラれ二週間の打撲傷、またマサ子ちゃんはヒタイに一週間の打撲傷を負った

むつみ会総会

平市むつみ会総会は八日正午から平商工会館で開き、三十二年度経過報告、三十三年予算、事業計画を決めたのち役員改選を行う。

親の不注意で火傷

常磐で肢体不自由児更生相談行う

常磐市福祉事務所では三日午前十時から十四才まで五十名、十七才一名、四十八才一名の五十二名が竹林貞吉医師の診察を受けた。一番多かったのは脊髄性小児まひで七名もおり、次いで火傷、先天股関節脱臼がそれぞれ六名、脳性小児まひ五名、知能障害四名、股関節強直三名、先天性指屈曲二名などの順で、親の不注意による火傷が六名もあったことは特に注目される。なおこれら身体障害者のうち、手術によって病状を軽減出来ると認められる者二十二名、治療施設に收容を要する者三名、マッサージで軽減出来る者十一名、装具をつける必要のある者四名で、残り十二名は軽いので自宅で訓練やマッサージを行うことによって、軽減出来ることが判った。

相談所に十姉妹やカゴを寄付

平市児童相談所に四日朝、内郷市御台塚工員馬上富平さん（三七）が手製の鳥カゴと十姉妹二羽を寄付した。馬上さんは幼い時あまり家庭環境に恵まれず、もっぱら動植物を相手に過し、随分慰められたところから、相談所の子らにも同情したもの。

松崎さん療護園に寄付

平市北白土鶏業松崎幸三さん（三）は六日、整肢療護園に金一封を寄付した。昨年暮、鶏泥棒を追跡捕んで県警察本部長から表彰、金一封を贈られ寄付したもの。

クイズの賞金を寄付

常磐市中央通り百両食堂、青柳隆司さんが募集したクイズに当選した同市黄金町本田光一君（黄金千円）同向田鴨哲美君、同中央通り比佐和男君（以上賞金五百円宛）はいずれも母校の湯本一小校に寄付して下さいと本社常磐支局に寄託したので、合計二千円を五日同校に贈った。

深夜断水行う

平市西部地区

平市では好間川下流需要者のため水源取入量を二千%減らすことになり、六日から午後十一時から翌朝四時まで西部地区二千五百戸に対し深夜断水を行うことになった。このため東部地区四千戸は、深夜圧力が低下する。断水個所は次の通りで、この送水量制限は降雨があるまで当分続く見込み。

【西部地区】新町、長橋町、古銀冶町、研町、久保町、七軒町、紺屋町、材木町、一丁目、二丁目、三丁目の一部、堂の前、尼子町、童子町、堂根町、仲町、銀冶町、梅本町、三崎町、愛川、小太郎町の一部、十五丁目の一部、南部の一部、才槌小路、田町、白銀町の一部、四丁目の一部、大町の一部。

小野氏を招き番茶会

磐城市番茶クラブの第二回番茶会は二十日午後七時から公民館日本間で開かれる。今度の招待者は磐城市議小野務平氏で「小名浜発展の裏話」について語る。

◉…東北海域にはめずらしいウニの一種で通称〝文福茶釜〟といわれる心形目の員で三日磐城市県水試に御目見得し関係者を楽しませている。

◉…このハート形の員は小名浜の底引漁船が小名浜沖合で採ったもので、南日本海域に多いといわれているもの。カラは直径五・五㌢巾五㌢で紫色。ハート形の突端に口があり、磐城地区で採れたのは始めて。

第13回 平市高校野球 その実力打診

平商ナイン

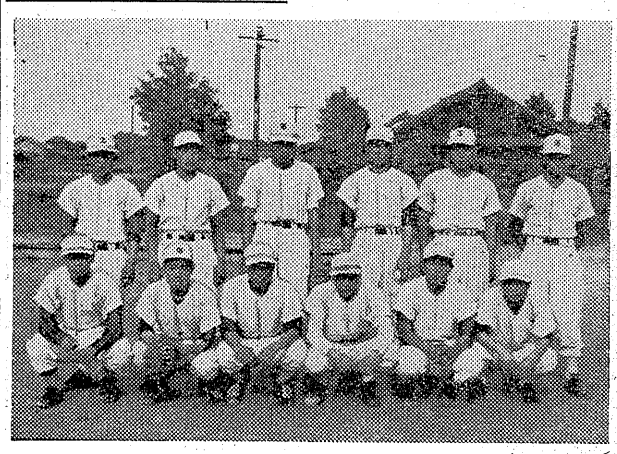

平商ナイン

磐高とは五分五分　水野投手に期待

平商高に敗けただけ。選抜高野県大会に優勝した磐高とは2―2と接戦の末引分ける好試合を行っている。また平工には一〇で勝ち、近来に無く良コンディションだ。從来ねばりに欠け、とりこぼしも多かったが、今は練習も十二分に積み目覚しい進歩を示している。

⑫…投手陣はエース水野健在、ブリッジのきいた球を投げ、シュートも良い。またインサイドは左翼手赤津以外は未完成で、長打にかき回される恐れがある

⑬…打線は試験で練習不足なのか当りが悪い。大物打者は無く短打主義で当る戦法。平均打率二割でまだ調子が出ていない

投手力が好調で市内リーグに初優勝の栄冠を飾ろうとナインの志気は高い。今春は試合数も多く十三戦して六勝五敗二引分け。敗け戦の大半は他県から招待した名門チームで、地元戦で一ぱいに決まるカーブはちょっと打ち込めまい。試合度胸も満点で、磐高のエース渡辺にまさるピカ一投手。これを助ける小泉も調子が出ており三校内では投手力は第一番。ただ5ラ気のあるのが気になる。

⑫…守備面は二塁の金成主将を中心とした内野陣は一応のまとまりを見せている。心配なのは捕手鈴木（一年生）がまだ十分になれずしまりきれない。外野

青春物語

青春の悩みが　哀歓が　あらゆる人の共感をよぶ問題作！
8人の名優が競演する巨篇!!

ラナ・ターナー　ポープ・ラング
ダイアン・バーシ　アーサー・ケネディ
リー・フィリップス　ロイド・ノーラン
ラス・タンブリン　テリー・ムーア

CINEMASCOPE　シネマスコープ
COLOR by DE LUXE　デルックスカラー

7▶16日（10日間上映）　聚樂舘

さすらいの男心と女心を結びつけた
旅愁の夜！ロマンの都モンテカルロ
に秘術をつくすさん恋のあの手この手！

モンテカルロ物語

総天然色
テクニラマ

マレーネ・ディトリッヒ
ヴィットリオ・デ・シーカ
アーサ・オコンネル　ナタリー・トランディ

よつくら俳句会

五月例会入選句

▼三点句

更衣病衣の汚点過去となる　鳴々子
舌出して薄暑の仔豚貰なり寝　腰流
▼二点句
風邪に臥して吾が家の若葉美しき　太郎
夜の雨の牡丹したゝか散らしけり　腰流
櫂若葉雨に山鳩鳴きやます　太郎
大緋鯉子のおどろく眼かな　安酔
▼一点句
日溜りに雨蛙春の輪を生める　蛇足
頬なでる穂麦の風に競いけり　安酔
春宵の横丁喫茶コーヒ飲む　鳴々子
母恋へばおぼつかなしや夜の蛙　安酔
灯台の真上に仰ぎ新樹照る　安酔
春の夜に母が書く文美しく　蛇足
青葉木兎妻留守の夜の続きけり　腰流
算盤勢声よみあぐる夕燕　鳴々子
新茶摘む老婆のたすきまだ紅し　太郎
朝の雨ぽつぽつ降りてしゅろ盛る　腰流
鶏小舎の鶏が見ている独活を掘る　鳴々子

倫火 ⑧

セキウチミヨコ
さとう卓布 画

理解と友情

「その手紙はお持ちになって結構です。ただ先程も申した通り、我々も見せて貰かねばなりません。それだけは御承知置き下さい」

再び足を返した刑事はひどく物柔かであったが、それは彼の性格からばかりでなく、荒木の自首と、彼がクリスチャンであるか否かを問わずして麻枝の差出した聖書の影響するところが小さくなかったのかも知れなかった。

麻枝は昨夜から今日へのこの変転の糸を暗く手繰りながら、アパートに辿りつくドアの硬を下し荒木の手紙を開いた。

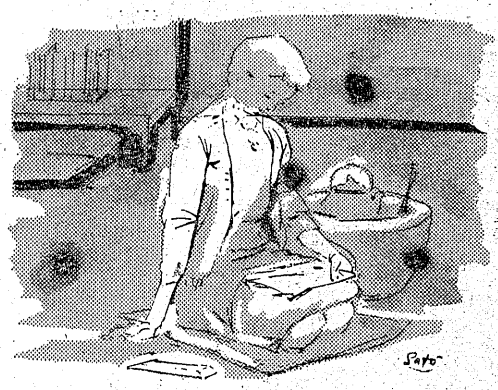

麻枝君

僕は君が僕の話の聞き手となる人かどうか、聞き手とすべき人かどうか、を毎日考え君の眼で、それを確知しようとしていた。だが、人間を入れることが嫌だ。人間が嫌いなのではないが僕の内生活は僕以外の誰のものでもない。僕は僕自身を他人に理解してもらおうとは思わないのだ。それは不可能なことだ。（少くとも君に会うまではそう思っていたのだ）不可能なことを漠然もなく、僕の内生活をチラと覗いては、キワイ一理解」とか「友情」とやらをひけらかす奴等が僕は嫌なのだ。それは絹糸のような皮肉よりも嫌なことなのだ。

しかし僕は今夜こそはっきりと決めた。僕は君を僕の話の聞き手にすることに決めたのだ。君は引き受けて呉れるだろうね。君には少し気の毒に思うのだが、どうか堪えて呉れ。僕には一つの仕事がある。それはこれから書くことの主題なのだが、僕はこの手紙を終えたら、つまり君への話が済んだら、僕は必ず、必ずその仕事を実行に移すのだあゝ、だが麻枝君、僕は、いったい僕はどうなるんだろうねえ。僕はもう、僕は自分が怖しいのだ。僕にあんな事が出来るのだろうか僕はいったいどうなるのだろう。だが麻枝君、僕はどうあっても、この仕事をしなければならないのだ。僕が人間である為に。しかし僕が人間であるということは僕が人間でなくなることなのだ。麻枝君、君に解ってもらえるだろうか、僕のいうことが君に解ってもらえるだろうか。僕はもう、僕はこれからどうなるのだろう、僕はもうどうにもなれないのだろうか……

僕は毎日グラツイテいた。夜になると僕は信じかけた君を、サンザンに踏みにじった。酒とヒネクレ々孤独癖とで、君を除けて了おうとした。僕はいったいに、僕の内生活の中に僕以外の

慶弔録

六月五日届出

◇平市◇

【出生】▼船生清吾　長男敏浩（地悦子（一丁目三、求二女）
赤井日渡一一六）▼水野孝長男　【死亡】旧城跡十六平義一（ゼロ）
忠（内郷市宮町）▼鈴木浦夫長男　（六月五日死亡）
廣浩（八幡小路七六）▼石山清長　◇常磐市◇
男宏（四倉町上仁井田四二）▼前　【出生】▼四位重雄　長女礼子（
田実　長女真理子（好間村）　日渡六〇）　▼高野勇　二女由美子（龍ケ沢四〇）
【結婚】根本健三（二丁目十二、義　三男）と佐藤テイ（田町十七玉造二女）▼猪部関広真（旧城跡一四、広憲二男）と青砥昭子（相馬郡小高町、転造二女）▼佐川都弘（下川原四、宏次郎二男）と菊地市大字大越腰塚、雄次男）と渡辺ヨシ子（後福二渡辺吉三女）
【死亡】▼香青アヤ子（ニ）＝大原字新地三八▼馬上亀司（ゼロ）＝中坪六一

◇磐城市◇

【出生】▼田中忠士　次女啓子（磐城市字古滝七九）▼立花雅徳三女秀子（横町三七）
【結婚】▼腰塚行雄（塙玉県加須

ラジオ・テレビ

ラジオ

六・三〇　ペギー葉山
八・一五　放送劇「郭公の季節」芥川比呂志　長岡輝子ほか
九・一五　即興劇場　審査員　渋沢秀雄　小西得郎
◇NHK第二　一五四〇KC
七・〇〇　勉強のできない子　鈴木清
七・三〇　若い世代へ❶小説「娘の繰談」から❷近代日本の歩み「サムライ」
八・一五　放送劇「郭公の季節」芥川比呂志　長岡輝子ほか
即興劇場　審査員　渋沢秀雄　小西得郎
◇NHK第一　一〇四〇KC
七・三〇　花の星座❶五つのリズム　藤沢嵐子、河野ヨシユキ他❷コロムビア・ローズ❸今週のパレード、神戸一郎、松山憲子、奈良光枝、朝丘雪路、
八・〇五　渡辺保　ライの見た合衆国」
銀雲楼成と座談会「歩みはじめた道徳教育」木下一雄　司会　古谷綱正
九・〇〇　長順「勧進帳」語粋　黒栄蔵
◇ラジオ福島　八〇〇KC
七・三〇　エンゼルタイム
八・〇〇　素人歌合戦
八・五〇　龍角散スイートメロディー
九・〇〇　今日もどこかで
九・三〇　お楽しみ演芸十八番

テレビ　NHK

七・一五　「バス通り裏」
七・三〇　花の星座　藤沢、小松山ほか　劇　ローズ、神戸三
八・一五　ハイウエイ・パトロール「大空への脱走」
八・四五　テレビ劇場「めだかの歌」田中澄江作　安東王憲夫ほか　日本の芸能　清元「申酉」
九・三〇　日本の芸能　清元「申酉」

民報映画招待券

◇平市　十日まで
★帝興館（六・一三）赤胴鈴之助四・五部（八・一七）神秘の国インド　長い鼻
★東映劇場（七・〇八）少年三国志二部（八・一五）浪人八景
☆ひかり座（六・三〇）びんぼう（八・一五）対決
八・一五　GメンNO1（八・三五）
の一瞬（九日まで）
☆平館（六・〇〇）喰いだおれ一代　大自然にはばたく（八・五〇）青空よいつまでも
★聚楽館（六・三〇）ならず者部隊（八・一五）王様と私（六日まで）
★民劇（六・三〇）お姉さんと呼んだ人　鴨部峡谷（八・二六）
杏っ子
☆平新東宝（七・三〇）天国に結ぶ恋（八・三〇）雪之丞変化前篇
◇磐城市湯本
★湯本座　夜六時三〇分
カビリアの夜　女と男（八日まで）
◇平市　十日まで
★帝興館（六・一三）赤胴鈴之助四・五部（八・一七）神秘の国インド　長い鼻
★東映劇場（七・〇八）少年三国志二部（八・一五）浪人八景
☆ひかり座（六・三〇）びんぼう（八・一五）対決
八・一五　GメンNO1（八・三五）
の一瞬（九日まで）
☆平館（六・〇〇）喰いだおれ一代　大自然にはばたく（八・五〇）青空よいつまでも
★聚楽館（六・三〇）ならず者部隊（八・一五）王様と私（六日まで）
★民劇（六・三〇）お姉さんと呼んだ人　鴨部峡谷（八・二六）
杏っ子
☆平新東宝（七・三〇）天国に結ぶ恋（八・三〇）雪之丞変化前篇
◇磐城市湯本
★湯本座　夜六時三〇分
カビリアの夜　女と男（八日まで）
★三函座　夜六時三〇分
流れ星十字打ち　続二等兵物語（十日まで）
★常磐座　夜六時三〇分
白狐二刀流　羽田発七時五十分（十日まで）
★中劇　夜六時三〇分
しいのみ学園　次郎物語（六日まで）
◇磐城市小名浜　十日まで
☆国際
ハッピーロード　家内安全　氷壁（八日まで）
★東映
不敵なる反抗　魚彼岸の石松
◇磐城座
血の岩鼠　背高きテキサス人
☆金星座
花のうず潮　勇み肌千両男　松竹バーレード（九日まで）
★銀星座
若だい樹　我が愛は終なし（九日まで）
◇勿来市植田
★菊多館　夜六時
非常線　色鬱べ五人女　変幻胡蝶の雨（七日まで）
★うえた館　夜六時
明日は明日の風が吹く　どうせ拾った恋だもの　夢の香港（十日まで）

下働

きさん一名至急求む▽年令十八才以上▽自転車に乗れる方に限ります　平市古鍛冶町電五七七旅館古里

急募

▼女店員若干名▼委細面談高給優遇　小名浜銀星座前バー・リボン　電一一四五

求む

男女店員男子平勤及東京勤二十才迄住込　女子高校卒二十才迄通勤　平市松ケ岡公園前吉村ガラス商上

投売

二馬力クエンド付冷凍機処分致し　仲介不可　磐城市（小名浜）電話四

100貨店
昔はインテリと一般大衆との間隔がはっきりとあって、区別できたが、マスコミの偉力は遂にこの間隔を無にさせた、といっても過言ではなかろう。一般大衆の中にザラにインテリが生きている指導階級とか被指導階級なんて区別できない。民主々義の人民による人民のための人民の政治が曲りなりにも発展してきたゝめであろう。昔のインテリは寡大主義的であった頭でっかちマッチの棒。批判はしても無定見が多かったのである。そのニガイ経験はすでになめつくしてきた。アルジエリアの独立運動は深刻だ。フランスが乗るかそるかの危機にある。次ぎ次ぎに失っていくフランスの植民地、思えば時代の大変転である。モラリストの国だけあって、ド首相はアルジエリアで「平等に選挙権を与え、個人の尊厳を認める」という民主々義を強調した。もはやマッチの棒では指導できなくなった証拠。（龍人）

思わず目頭がジーン
天プラとサラダの美味しいこと天下一品とお客様にほめられて有難いのとはずかしいのが交々、益々一生懸命やろうとホゾをかためています
大サンマフライ　一枚　十二円
芝エビ揚　一枚　十円
カキ揚　一枚　六円
野菜揚　一枚　五円
年三六五日特売の店
サカイ食品店
平市一丁目　電1336

時計眼鏡　山崎時計店　平・電991

お陰様でこの催しは大盛況です
只今は夏衣のたたかい　是非　山吉でホームランを！
本巻差分ゆかた……三五〇円
手　拭……一七〇円
綿単帯　四寸巾……一〇〇円
人気の　無地単帯　四寸巾……一六〇円
頂点商品　模様型布園カバー……七〇円
◎その他特売奉仕品は店内に豊富に取揃えてございます
綿反部の毎金・土・日奉仕
きものと帯　山吉呉服店　平市四丁目

男女店員急募
コック見習　二名
バーテン見習　一名
女店員　二名　市内通勤、市外住込み
◎…御希望の方は直接お訪ね下さい。委細面談
レストラン　ブラジル
平市田町並木通り（電九九〇）

出前はヨル十二時まで　電話　五七五　一四〇七　玉半

装店開始　新装開店　日1月6日
麗人を求む　モン
門　平市東邦銀行横　電1921
★門（カド）と同様に御引立の上御愛顧を御願い申上げます
★平市唯一の女給バーテンのいる店

Ocean BAR
スタンド　谷
平・世界細町　電1043

店舗改装記念大奉仕
今回現金問屋の丸正も店舗を改装致しまして御来店の御客様方にユックリと御自由にお買上げ願える様になりました
磐城一の店舗設計の店で
東北きっての大特売（十日まで）
一、上丸せんべい　一〇〇枚　市価八〇円の品　五〇円
一、東鳩クリームサンド　〃　八五円の品　五五円
一、味　代　〃　九〇円の品　五五円
一、動物ヨーチ　〃　四五円の品　三十円
一、バタ英字　〃　六十円の品　三九円
外に一〇〇品奉仕致します
注　品切の節はお許し下さい
小売と卸の薬子現金問屋
丸正
平市南町（木村外科医院隣）
◉営業時間　朝七時半―夜八時

平名物　尼子まんじゅう

格安　鯉のぼり竿　あります
㊀　丸一材木店
電話二九〇・五五六・一二六二