夕刊 いわき民報
発行所
平市田町63
いわき民報社
編集部電3811
広告専用電1222

高級センスある紳士婦人靴
大塚
平駅前TEL・77

磐高、遂に二連勝成る

本社後援の第十三回白わし旗争奪平市内三高校野球リーグ戦は八日磐高球場で開かれた。午前九時入場式を行い前回優勝校の磐高から優勝旗の返還があり、次いで磐本大会会長（磐高校長）の開会宣言　本社野沢社長、諸橋平市長の挨拶があって、磐高木田主将の「スポーツマンシップにもとずき正々堂々と闘います」と力強い選手宣誓が行われ、午前九時五十分、公認野球場建設期成同盟会長阿部政右衛門氏の始球式で開催午後五時十分までの七時間半にわたり三試合を演じ、野球ファンの血を湧きたたせた。

第一試合磐高―平工戦は平工がかってなかったファイトを発揮、十二回の延長に持ち込んだが、磐高は食い下る平工を良く四―三と振り切って勝った。続く第二試合磐高―平商戦は磐高が実力を十二分に発揮、水野投手に十四安打をあびせ、七―四と見事、平商を抑えた。第三試合平商―平工戦は平工投手陣の弱体から七―〇と平商の一方的な試合となった。この結果磐高二勝　平商一勝一敗　平工三敗の成績となり、県下選抜高校野球に優勝した磐高が堂々優勝、三十二年秋の大会と連続して白わし旗を獲得した。なおこれで今までの対戦成績は磐高五勝、平工五勝　三引分けとなった

また個人賞は▼ホームラン賞襄谷（磐高）▼最高殊勲選手渡辺栄（磐高）▼敢闘賞佐藤（平工）水野（平商）の四選手に贈られた。

第13回平高野球リーグ戦

◎磐高―平工第一回戦◎

磐高	0	0	0	2	0	1	0	0	0	4
平工	0	0	1	0	0	0	0	0	2	3

磐高【高橋（青木）大渡須阿小渡辺（磐）】
平工【二遊三中投左捕一左投（平）】

	打	得	安	点	振	失
木木田谷田金永村藤栄辺	6	2	2	1	0	0
本浪中成川木津野鳳藤川木野泉	5	1	1	0	1	0
田本寿二成間木森松利	5	0	0	0	2	0
藤藤	4	0	0	0	1	0
工生坂佐佐金鷲大大小佐	4	0	0	0	0	0
藤	2	0	0	0	0	0
	39	3	3	2	4	0

磐高 000 200 100 0 4
平工 001 000 200 0 3

▽二塁打大森、渡辺金▽三塁打青木▽併殺磐高▽奪三振佐藤二▽捕逸渡辺金▽審判矢野（球）水竹、吉田、岡（塁）四氏

食い下った平工
甘くみて磐高延長戦へ

強豪磐高に初戦とぼこをまじえた平工は大森の左翼左の二塁打に出て小松の犠打で三進した後、捕手の後逸で一点を先取したが、第四回磐高一死後、木田四球、襄谷の中前安打は平工中堅手これを後逸して二者をかえす、凡プレーを演じ磐高のリードとなった。磐高は六回にも青木三塁打し、投手桑投で一点をあげたが、平工あくまで喰いさがり七回佐藤寿左前安打、佐藤二の左飛をポロリと落し、大木の三遊間のゴロを両者が衝突するなどあって二点をかえし同点として延長戦となった。こゝで磐高はエース渡辺栄を登板させた。磐高十二回渡辺栄左前に二塁打し、小村の三塁ぬく安打で決勝の一点をあげた。投手、打撃、守備力にすぐれている磐高が平工戦に当戦したのは、やゝ平工をあまくみた感があったと見えるが、一方平工が意欲をもやしていどんでこの試合を興味深くさせた。（K）

【写真は本社個人賞を受けた左から襄谷（磐高）渡辺（磐高）水野（平商）三氏（平工しの四選手）】

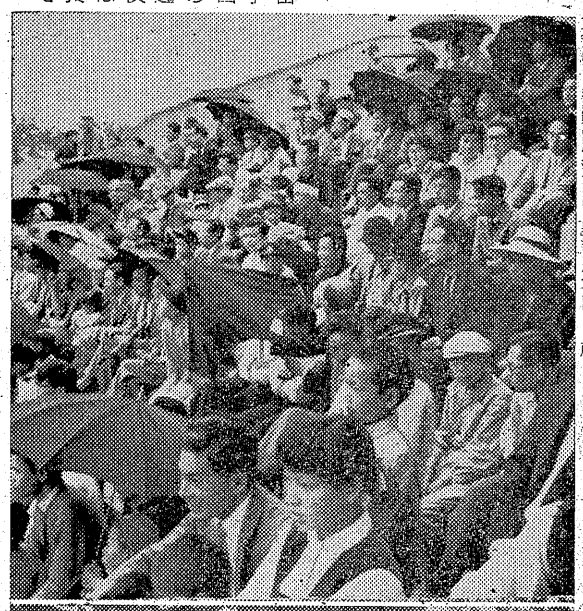

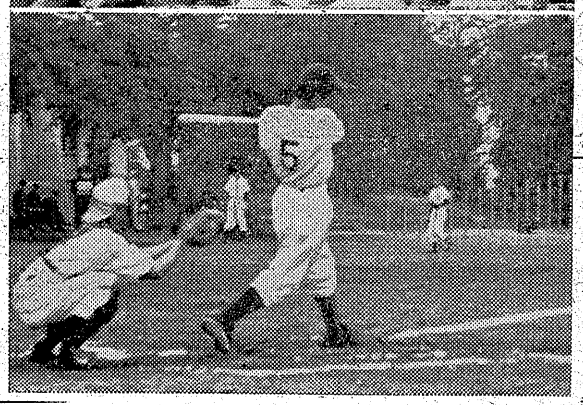

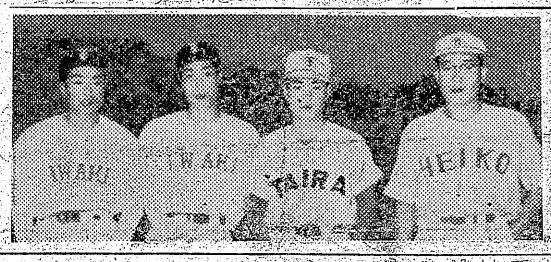

写真は連勝の磐高ナイン

〔上〕詰めかけた熱心なファン　〔下〕襄谷投手がホームランを出した瞬間

◎磐高―平商第二回戦◎

磐高	0	1	0	3	0	0	1	2	0	7
平商	0	0	0	0	0	0	3	0	0	3

磐高【高橋（青木）大渡須阿小渡辺（磐）】
平商【橋田小水金赤花山佐鈴（平）】

	打	得	安	点	振	失
木木田谷田金永部藤栄辺	5	1	2	1	0	0
本中泉野成津沢辺藤木野	4	1	1	0	3	0
橋田小水金赤花山佐鈴	3	2	1	1	1	0
藤	2	1	0	0	0	0
	37	14	7	3	7	0

磐高 010 300 012 7
平商 000 000 030 3

▽審判花沢（球）佐藤　水竹（塁）三氏

襄谷がホームラン
救援投手ない平商が苦戦を演ず

磐高の打撃の実力を見せた試合であった。凍球の立ち上がり水野を打ちそこねぶりだし十四本の全員安打を放って快勝した。平商は磐高襄谷投手を打ちあぐねたが、救援投手をもたないことは平商にとっては苦しいことであったろう。結局磐高に一日の長があり、試合を巧者にすゝめたのが楽勝の因となっている。（K）

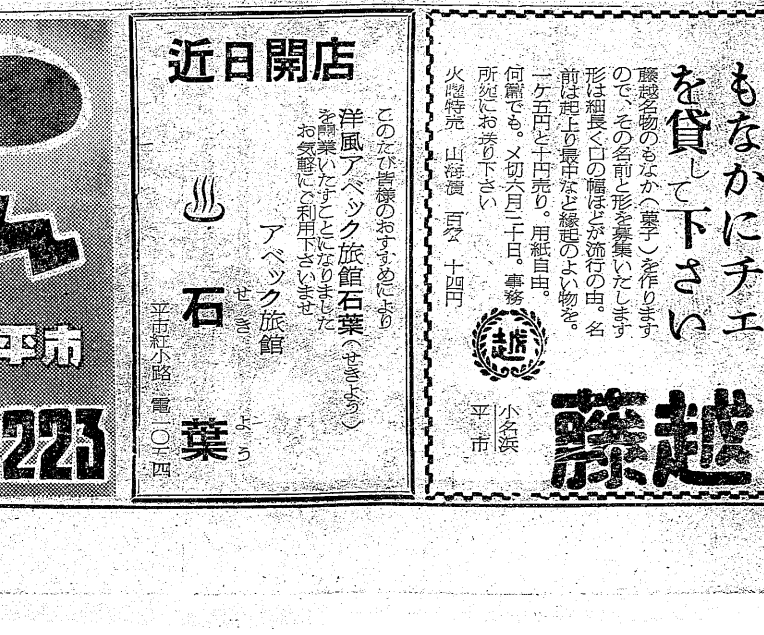

写真は連勝の磐高ナイン

◎平商―平工第三回戦◎

平商	3	0	0	0	3	0	1	0	0	7
平工	0	0	0	0	0	0	0	0	0	0

平商【橋田小水金赤花山佐鈴（平）】
平工【二遊三中投左捕一左投（平）】

	打	得	安	点	振	失
本浪中成川木津野鳳藤川木野泉	5	1	2	1	2	0
藤	5	0	0	0	1	0
工生坂佐佐金鷲大大小佐	4	0	0	0	1	0
田間本辺青安佐藤	3	1	2	1	3	0
木木野成森松利	3	1	3	0	0	1
高	3	0	0	0	1	0
倉金大小佐	3	0	0	0	1	0
	31	4	7	2	9	1

守備陣の混乱で三点先取
平商試合に一日の長

▽三塁打　田中（2）▽暴投　管野▽ボーク管野▽捕逸　鈴木▽審判佐藤（球）小竹、須藤（塁）三氏

平商は小泉、平工は高木と来るべき年に背負ってたつ投手をたてゝの対戦となっただけに興味の深い一戦が展開された。しかし試合運びには平商に一日の長があり、第一回戦に田中の中誠二塁打を放ち金成四球、遊撃手の失策水野の遊撃をぬく安打と強打と、守備陣の混乱に乗じ三点を先取し早くも試合を決定的なものにしたが、しかし若冠平工はこの裏生田四球に出佐藤の左前安打でおびやかしたが好守にはばまれた。打力に勝る平商の楽勝は当然といえるが、磐高にしぶとく、くいさがった戦いのときのように試合をすゝめて行った平工の健闘もあって得点の差のひらいた割合いに熱のこもった一戦ではあった。学生野球のよさがシミジミと感じられる試合であった。（K）

人事消息

◇福島民報社記者赤川徳男氏は平支社にこのほど着任、九日挨拶回りに来社した。
◇山形県長井税務署長に栄転した元平税務署総務課長伊藤左武郎氏は九日、転任挨拶に来社。

天気予報

（九日）
【今晩】北風、曇のち晴れ間が出る。
【明日】北風、晴一時曇。
海上　今晩沿岸では風波がある。
明日は沖合多少高くなる。

寸言

▼平市内高校リーグ戦で磐高優勝。予想通りだったが、甲子園出場を目指すならもっと努力を。
▼久しぶりの慈雨。田植えまでには足りなかったが、夏野菜は元気づいた。雨よ降れ降れ。

近日開店
このたび皆様のおすすめにより
洋風アベック旅館石葉（せきよう）
を開業いたすことになりましたお気軽にご利用下さいませ
アベック旅館
石葉（せきよう）
平市紅小路電一〇三四

もなかにチエを貸して下さい
藤越名物のもなか（菓子）を作りますので、その名前と形を募集いたします
形は細長く口の幅ほどが流行の由。名前は起上り最中など縁起のよい物を。
一ケ五円と十円売り。用紙自由。
何篇でも。〆切六月二十日。事務所宛にお送り下さい
火曜特売　山海漬　百匁　十四円
藤越　小名浜　平市

乱売？奉仕？
店内改装記念として東北切っての大特売をやったら乱売だ！と言われたが　乱売じゃ無く大奉仕です
奉仕品（十日―十二日迄）
一、味代　市価九〇円の品　五五円（奉仕続行中）
一、一口ドーナツ　市価七〇円の品　五〇円
一、麦打　市価六〇円の品　三五円
小売と卸の菓子現金問屋
丸正
平市南町電一三三一
☆営業時間　朝七時半―夜八時
◉急募　男女店員　委細面談

完売11時30分
6日
平市
14151621223

悪かったグランドコンディション

県新二、大会新五の記録

白河高、郡山女が優勝

第四回県高体最終日の八日は一般の東北大会県予選会も合せて開かれた。時折雨もあり、それにグランド・コンディションが悪く、選手もてこずったが、一般男子二十キロマラソンでは常磐炭鉱の長野松男選手が一時間七分十四秒（四十秒短縮）の県新大会新で優勝、女子では塩野宏子選手（郡女OG）も槍投げで三十八米（三・四米短縮）の県新、大会新を出した。また高校の部では七日に国井陽子選手（磐女）が円盤で大会新を出したが、八日にも内郷高の黒川晃選手が八百米で白農高の鈴木二三男選手がハンマー投げでそれぞれ大会新を生み、全部で県新二大会新五というところで、期待したほどの好記録は出なかった結局、男子高校では白河高校が総合点数六十二点で優勝、内郷高校は三十八点で二位、平工十三点で六位となった。女子高校では郡山女が四十四点で優勝、磐女は二十七点で三位だった。なお二十一、二十二の両日山形県営競技場で開かれる東北大会予選には一般は三位、高校は六位まで入賞した者が出場する。成績次の通り。

20キロで長野常磐が県新

八百米　内高の黒川も大会新

【高校男子】（七日の部）
▼百米①作山弘光（双高）11秒7 ②結城勝夫（白高）③増子一（田村高）④鈴木健（平商）⑤菅野一彦（平工）
▼四百米①久保田光広（田村高）55秒9 ②高橋孝男（川俣高）③鈴木幹夫（湯本）
▼二百米H①佐藤文男（双高）27秒9 ②太田剛（福高）③大竹光宣（白高）
▼走高跳①大竹紀樹（喜高）1米60 ②墨武雄（安積高）③松本尚（白高）
▼砲丸投①鈴木三男（白農高）11米94 ②沖野短久（白高）③佐藤忠正（同）
▼棒高跳①菅野邦弘（白高）3米00 ②小豆畑嘉代次（東白農）③山田正弘（白高）
▼走巾跳①結城勝夫（白高）6米35 ②帝原完夫（双高）③渡辺好正（原工）⑤坂本弘男（平工）
▼槍投①安斎弘（安達高）46米89 ②遠藤好子（郡女）③渡辺栄子（白女）
▼円盤投①国井陽子（磐女）32米24 ②大会新②渡辺志奈子（同）③下浦尚子（浪江高）

【男子高校】（八日の部）
▼二百米①作山弘光（双高）24秒9 ②佐藤文男（同）平賀光義（田島高）
▼八百米①黒川晃（内郷高）2分5秒8 ②大会新②古川代大（同）③渡部勝雄（会農）⑤小野貴（小名浜水産）
▼五千米①氏家洋之（内郷高）16分21秒0 ②田子孝（同）③円谷幸吉（須賀川高）
▼百十米ハードル①鈴木柳二（白高）16秒5 ②佐藤文男（双高）③湯浅武美（喜商工）
▼八百米リレー①相高（舟野、及川、菅野、水戸）
▼三段跳①鈴木柳二（白河高）13米12 ②坂本弘男（平工高）③武川幹雄（学石川高）④山本博章（磐高）
▼円盤投①青砥嘉伴（塙高）34米62 ②安斎弘（安達高）③山城善雄（郡工高）
▼ハンマー投①鈴木三男（白農高）45米46 ＝大会新②佐藤忠正（白高）③佐藤利紀（東北工高）

【高校女子】
▼百米①志賀憲子（郡女）28秒0 ②市毛凱子（四倉高）③水口富美子（磐女）
▼八十米H①遠藤ヨシ子（保高）15秒3 ②古川トキ子（郡女）③山崎マチ子（福女）⑤志田順子（勿来高）
▼走巾跳①菅野ヨシ子（田高）4米89 ②遠藤好子（郡女）③渡辺栄子（白女）
▼円盤投①国井陽子（磐女）32米24 ＝大会新②渡辺志奈子（同）③下浦尚子（浪江高）

【決勝】
▼二百米①作山弘光（双高）24秒9 ②佐藤文男（同）平賀光義（田島高）
▼八百米①黒川晃（内郷高）2分5秒8 ＝大会新②古川代大（同）②渡部勝雄（会農）⑤小野貴（小名浜水産）
▼五千米①氏家洋之（内郷高）16分21秒0 ②田子孝（同）③円谷幸吉（須賀川高）
▼百十米ハードル①鈴木柳二（白高）16秒5 ②佐藤文男（双高）③湯浅武美（喜商工）
▼八百米リレー①郡女（志賀、吉川、鼻貫、遠藤）55秒2 ②磐女 ③本宮高

▼走高跳①菅野ヨシ子（田村高）1米35 ②小山賀代子（棚倉高）③佐藤沙智子（石高）
▼砲丸投①新妻喜子（浪江高）9米30 ②横田千恵（川口）③国井陽子（磐女）⑤根本美代子（磐女）
▼槍投①大高有子（浪江高）32米31 ②玉野憲一（内郷高教）60米89 ③五十嵐幸一（呉羽）
▼走巾跳①菅野邦弘（白高）3米00 ②小豆畑嘉代次（東白農）③山田正弘（白高）
▼走巾跳①結城勝夫（白高）6米35 ②帝原完夫（双高）③渡辺好正（原工）⑤坂本弘男（平工）
▼槍投①安斎弘（安達高）46米89 ②遠藤好子（郡女）③渡辺栄子（白女）
▼円盤投①国井陽子（磐女）32米24 ＝大会新②渡辺志奈子（同）③下浦尚子（浪江高）

【一般男子】（決勝）
▼百米①山田富一郎（富岡一中）11秒6 ②重富昇（東北工教）③佐々木喜介（北芝）⑤遠藤和夫（常磐）⑥久保田豊（呉羽）
▼二百米①五十嵐幸一（呉羽）24秒9 ②吉川久仲（会農OB）③遠藤和夫（常磐）
▼四百米①佐々木喜介（北芝）54秒2 ②佐久間満彦（福大）③佐久間明彦（同）④五十嵐幸一（呉羽）
▼八百米①小林義幸（日体大）2分8秒3 ②佐久間満彦（福大）③佐久間（同）④金賀満（呉羽）渡辺昭光（同）
▼五千米①後藤正二（常磐）16分1秒8 ②加藤弘（日東富久山）③大山和丸（福二教高）④藤田勇（常磐）⑤小田内昭（呉羽）
▼二十キロ①長野松男（常磐）1時間7分14秒＝県新＝②須藤昭夫（二本松AC）③熊田安宏（岩瀬AC）⑤江尻浩（常磐）⑥鈴木隆（呉羽）
▼百十米ハードル①鈴木通弘（福大）16秒9 ②丹野輝夫（平商OB）③斎藤徹雄（福大）
▼四百米ハードル①斎藤徹雄（福大）60秒4 ②斎藤徹雄（福大）③五十嵐幸一（呉羽）
▼走巾跳①重富昇（東北工教）6米77 ②佐藤重雄（福農高）③坂本好弘（湯本高）

【一般女子】（決勝）
▼八十米ハードル①野内千枝（福女OB）14秒1 ②星栄子（福大）
▼走巾跳①星栄子（福大）5米07
▼砲丸投①石橋孝（二本松AC）36米31 ②鈴木康弘（白高OB）③石橋渡（平一中）
▼ハンマー投①石橋孝（二本松AC）36米31 ②鈴木康弘（白高OB）③石橋渡（平一中）
▼槍投①加藤武夫（統計）48米59 ②上遠野司（小名浜高OB）③石橋渡（平一中）
▼槍投①塩野宏子（郡女OG）23米1 ②佐藤尚子（福大）
▼槍投①塩野宏子（郡女OG）38米01＝県新＝③武田トミ（北芝）

【写真は県新を出した長野選手】

欲しい四百メートル競技場

ファイト一般に低調

講評

二日間の大会を通じ記録的には割合低調だったが、この理由は大別すると
❶グラウンド改修工事完成二日目に大会を行ったためグラウンドが軟弱だった。このため初日は乾燥し過ぎ走りにくかった。二日目は雨のため表面の土がスパイクについて走りにくかった。
❷参加選手のファイトが不足しているように見受けられた「母校のために頑張るという意気が低調で、競技そのものに対する真剣さを欠き、研究不十分で、途中で失敗する者があった。
❸一番障害となり選手のファイトを無くさせた大きな理由は平市営競技場は姿則的な三百米トラックだったことだ。しかも競輪場の中に設けられており、公認されたとはいえ子円盤投げ場のすぐうしろでとになり、第二日目には女ことは中のフィールドも狭いの競技を見ると、長距離選手ならず、したがってカーブが多く記録が落ちることになった。トラックが三百米という第二種競技場では姿則的な三百米トラックだったことだ。
❹次に一部競技を特設グランドに移したため選手に不便をかけたことも一つの理由にあげられる。大会を通じて選手とは選手の質が向上して来たことを示し、これからが大いに期待出来るようになったとだ。

×　×

今大会で惜敗をあびた平市営競技場はついい六月二日に公認を更新したばかり。第二種競技場で最も悪いというしろもの。陸上競技の向上を図るためには一刻も早く四百米公認競技場を建設しなければならない。

（県高体陸上競技委員長佐藤兼介氏）

ネット裏

平工のファイトに観客好感

㈫…第一試合開始寸前の九時半ごろにわかに雨が降り出し、一時は試合中止かと気をもんだが、十五分位でやんだ。このため乾燥していたグランドが適当に湿り、気温も十八度と無風の絶好の野球コンディションと相成った。時折り小降りもあったが熱心なファンは力サをさして終始白球の行方を追っていた。観衆はザット千名もつめ、特に平商の女生徒が、手振りよろしい応援団長の調子に合わせて、黄色い声援を送り、磐高の応援団もまけずに拍手を送っていた。
㈬…第二試合八回表、当りや藤谷（磐高）は水野の初球をハッシとたたき、すれすれだったが柵越えるホームランとなった。（磐高の校庭には柵があるため、これを越えるとホームランになるという申し合せがある）学生野球ではまず飛んだ方である。二百九十六メぐらいだった。だが甲子園じゃ二百三十だからまだまだ。
㈭…「磐高優勝したりといえ対平工戦に見せた戦いぶりではとても甲子園は無理だ、いつの試合でもベストを尽して闘わなければ…」とファンの磐高に対する批判は期待が大きいだけに相当きびしいものがあった。平工を甘くみたというより、平工のファイトに追いつかなかったものだ。

民踊講習会

二十七日開かれる、総合県体育大会マスゲームに備え、平市教委では十一、二十五の両日、午後六時から平市公会堂で日本間に民踊講習会を開く。講師は社会体育指導員国井時雄氏

（W）

DPはタナカ
新しいDPは富士
パーマ・ウエーブは東京堂
謄写印刷 タイプ印書 いわきタイプ 平市一丁目国鉄通り 電話（呼）二九六〇
トリスバー 路 平市東邦銀行横 TEL・1402
信販とネオン 平日社 TEL 1300
堅い染と良い文字 キット信用を頂ける 入 夏祭に 祭 祥天 四五〇円より 郷土舞踊に 名 揃ゆかた 六〇〇円より 限社 有会 馬目染工場 平市五丁目 TEL・558
6月10日→16日 ゆかた祭 ダンス・パーティー ★最新流行のゆかたを着た麗人のサービス ☆毎夜1番目から5番目までのお客様に……ビヤ1ルの本（通し付）一ビス致します △午後六時開場△（期間中）タンゴ、スイングバンド演奏 近代人の社交場 クラブ フラワー 平・田町 TEL・4
新装開店 6月1日 麗人を求む ★門（カド）と同様に御引立の上御愛顧を御願い申上げます ★平市唯一の女流バーテンのいる店 モン 門 平市東邦銀行横 電1921
格安 鯉のぼり竿 あります 丸一材木店 電話二九〇・五五六・一六二
おしらせ 店舗改装のため休ませていただきます 尚、45チェーン・バーとして近日中に開店いたします ロンシャン 平市田町 ひかり座裏

二件の放火を自供

常磐 運転手になれなくて

放火犯人渡辺竹松

【既報】五日夜から六日深夜にかけ常磐市西郷柳ノ内農業上信寿さん方の家屋（六十坪）を全焼する火災、同町金山二九農井出貞造さん方の木小屋（四坪半）を焼いた事件を常磐署は放火とにらみ捜査の結果、六日早朝現場付近をうろついている磐城市本谷字長府内ノ内二〇ノ一、当時住所不定無職渡辺竹松（三）を有力な放火容疑者として同行取調べたところ一切の犯行を自供した。自供によるとかねて自動車運転者になりたいと磐城市にいる父に相談したが、はねられてムシャクシャしており、そのうっぷん晴らしにまず前記農上信寿さん方に柴木を積んでマッチで点火し、ついで井出貞造さんの木小屋に火を放ったもので犯行の動機は全極単純なものであった。検挙のキッカケは渡辺はたえずこの付近を通行しており部落民も顔見知りで犯行の夜も渡辺がうろついていたのを村人が見ており、有力な容疑者として検挙されたものである。

救出作業は 一時中止 坑内危険で

日曹赤井炭鉱の生埋め救出作業はその後も続けられているが残る二名は出水個所付近で生埋めとなっていることが判った。だが坑内が荒れているため作業が危険なので山では出水状態を調査するため八日午後六時から作業を四、五日間一時休止した。

去る三日新坑道と本坑を結ぶ地点で田制さんの遺体を発見、さらに七日午前二時ごろ田制さんの遺体からやく二十三米離れた奥の坑道で上田さんと佐藤さんの遺体を収容して、八日正午までには二番奥（四十三米）切羽まで調べたところ発見出来ず結局小野、本田さんまり子ちゃん（三ツ）を右前フィンダの両名は事故発生と同時に坑口に逃げ出したものの途中で生埋めとなったものと判った。

しかし出水個所付近の坑道内は荒れているため危険なので今後の救出作業を継続するか中止するかをきめるためこの四、五日作業を休むことにしたもの。

神の山で落盤

七日午前八時ごろ常磐炭鉱神の山坑、本坑右四百米坑内に厚さ六十米、巾一米、長さ一米の落盤があり、カッペ作業中だった採炭夫佐川久吉さんは右大腿骨折で四十五日の重傷を負った。

子供のひき逃げ捕まる

八日早後三時十五分ごろ小川町西小出葉の木一平貨鈴木弘さん（二）は小型四輪車を無免許運転して、平市胡摩沢一三〇県道カーブにさしかかった際、前方に平市胡摩沢製パン業関内重吉さんの長女重子ちゃん（三）と近所の石井（女子）が出場することになった

銀座街が初の優勝

平市商店会対抗野球

平市商連主催の第五回商店会対抗軟式野球大会は八日早前八時半から市営球場に十一チームが参加、プラカード、タイコのにぎやかな応援團も出て親善野球にふさわしいにぎやかな戦いとなり、雨中の決勝戦で銀座会が8X－3で二丁目を破り初優勝をとげ、いわき民報優勝旗、市長杯を獲得した。戦績次の通り。

（第一試合）
西部14－0五丁目
四丁目4－2才槻小路
東栄会14－0新川町
銀座会4－1中央
（第二試合）
東栄会4－3二丁目（延長九回）
二丁目10X－3西部
一丁目12－1四丁目
（準決勝）
二丁目9X－5一丁目

平商、磐女が勝つ

石城地区高校軟庭に

第四回県高校体育大会出場を賭け石城地区高校軟式庭球大会は八日早前八時半から平市営コートに十三校が参加、準決勝からのリーグ戦は白熱の斗いとなったが男は平商、女は磐女が優勝。県大会に平市胡摩沢製パン業関内重吉さんは平商、平工（男子）磐女、勿来、長女重子ちゃん（三）と近所の石井（女子）が出場することになった

（男子）
平商2－1勿
平工2－1磐
平商3－0磐
勿来2－1磐
平商2－1平

好闘が敗退して平商、勿来、磐高、磐女は各校をさっと文句なしの平工のリーグ戦となり、優勝候補に目されていた磐高が以外に振わず新進勿来に敗れ、平工、平商の優勝争いとなって雨中の激戦を演じ、2－1で平商が優勝した。女子は湯本が退いて磐女、内郷、勿来、平商のリーグ戦となったが平工、平商のストレート勝ち優勝。県出場を賭けた勿来－平商は2－1で勿来が破り二位となった。リーグ戦の成績と順位次の通り

（男子）
❶平商❷平工❸勿来❹磐高❺内郷❻磐農❼上遠野分校
【女子】
磐女3－0内郷
勿来2－1平商
平商3－0内郷
磐高3－0勿来
勿来3－0内郷
磐高3－0平商
❶磐女❷勿来❸平商❹内郷❺湯本

夏野菜には慈雨

降雨は十ミリ

八日から九日にかけ小雨が降り平地方では約十ミリ保源区調べだったが、ナス・トマト、キウリ、野菜などにとっては恵みの雨だった。また苗代少しばかり水がたまった程度各河川や江筋なども水量が増えたとはいえまだこの位の雨では河川の水嵩も増えず、本田に流すことも出来ないため田植えはおくれる一方と関係者は嘆いているが、同事務室では川から揚水出来る個所を調べたところ、遠野、八、二和八、四倉六平七、勿来一の計三十個所でその受益面積は五百二十六町歩。また田植えを終っていない三千町歩は揚水出来る川もなく、全く手の施しようがなく、たゞ降雨を待つほかないという。

平駅前など三カ所で無料検診

あす時の記念日

平地区時計眼鏡商工業組合では時の記念日の十日午前九時から午後四時まで平駅前、内郷駅前、好間郵便局前の三カ所で無料検診サービスする。このほど正しい時間を守ろうと宣伝カーにより地区内の啓蒙運動を行う。

囲碁会

将棋碁楽会の優勝戦争奪第七十七回囲碁会は十五日午前九時から行く。

木村楯は新町チームが獲得

村守江楯争奪四倉地区職場軟式野球大会は八日四倉中学校で十一チームが参加して開いた。木村代議士代理小溪正町議があいさつ、鈴木町長の祝辞があり、新町チームが延長九回の熱戦で大浦学友チームを二一で破り優勝した。

砲金泥捕る

平署では八日早前一時半ごろ内郷市内町高橋三三製鑵見習工少年（さ）を盗みの現行犯で捕えた。この少年は八日午前一時ごろ勤め先の内郷市小島製作所作業場から砲金五貫目（時価八百円相当）を盗んで、内郷市小島検問所まできたところを平署員に捕ったもの。

映画館でスリ捕る

平署では、八日午後五時ごろ内郷市高坂町御殿一採炭夫大平四郎（四）をスリの疑いで捕えた。大平は八日午後四時ごろ平市世界館内で映画を見ていた磐城市江名字江の浦八六行商佐野厳さん（三）のズボン尻ポケットから現金三千円をスリ取ったもの。

トラツクから振り落される

九日午前九時三十分ごろ平市役所衛生夫鈴木角治さん（六）は、ゴミを満載したトラックの上に乗っていたが、平市消防署前のロータリーを車が左回したとき、誤って振り落され後頭裂傷で二週間のケガを負った。

常磐で住宅の抽選会

このほど竣工した常磐市吹谷の併存公営住宅の入居申込抽選は十日午後一時から湯本公民館で行う。入居申込みは六十九名でこのうち四十六名が抽選資格者だが五名に一名の競争率である。

四倉史学会

十三日早後七時半四倉町公民館で松崎嘉雄公民館長の郷土史に関する講演会を開き終って映画磐城遺跡その他を上映する。入場無料。

磐東線も電化議員大会で決議

石城郡町村議員大会は八日午前十時から小川公に百二十五名が集って開き、常磐線、磐越東線の電化促進など四項目を決議した。

この大会では小川町会議長草野来秋氏を議長に選出❶県道平―小野新町間の道路舗装❷国有林払下げ❸県道勿来―渡瀬線の早期開発❹磐越東線電化などについて協議したが、特に磐越東線は二十六のトンネルと勾配の多いところだけに煤煙に悩まされるため観光の面からも是非電化して欲しいというものだが、陳情などの具体策については後で開く議長会で決めることになった。

呉羽で一万円 夏期手当要求

呉羽化学錦工場労組（石附組合長千二百名）は九日、夏期手当三万円（一・五カ月分）と家族手当一人当り五百円を東京本社に要求した。呉羽の前年夏期手当要求は二万八千八百八十円（一・八カ月分）家族一人当り五百円で、要求率は少いが賃金ベースが上っているため要求額は増えている。

救出作業は 一時中止 坑内危険で

日曹赤井炭鉱の生埋め救出作業はその後も続けられているが残る二名は出水個所付近で生埋めとなっていることが判った。だが坑内が荒れているため作業が危険なので山では出水状態を調査するため八日午後六時から作業を四、五日間一時休止した。

去る三日新坑道と本坑を結ぶ地点で田制さんの遺体を発見、さらに七日午前二時ごろ田制さんの遺体からやく二十三米離れた奥の坑道で上田さんと佐藤さんの遺体を収容して、八日正午までには二番奥（四十三米）切羽まで調べたところ発見出来ず結局小野、本田さんまり子ちゃん（三ツ）を右前フィンダの両名は事故発生と同時に坑口に逃げ出したものの途中で生埋めとなったものと判った。

しかし出水個所付近の坑道内は荒れているため危険なので今後の救出作業を継続するか中止するかをきめるためこの四、五日作業を休むことにしたもの。

神の山で落盤

七日午前八時ごろ常磐炭鉱神の山坑、本坑右四百米坑内に厚さ六十米、巾一米、長さ一米の落盤があり、カッペ作業中だった採炭夫佐川久吉さんは右大腿骨折で四十五日の重傷を負った。

子供のひき逃げ捕まる

八日早後三時十五分ごろ小川町西小出葉の木一平貨鈴木弘さん（二）は小型四輪車を無免許運転して、平市胡摩沢一三〇県道カーブにさしかかった際、前方に平市胡摩沢製パン業関内重吉さんの長女重子ちゃん（三）と近所の石井（女子）が出場することになった

祖母 **酒井スエ** 儀六月七日午前五時八十九才の高令を以て永眠致しました 慈に生前の御厚誼を深謝し謹んで御通知申上げます
追って告別式は六月十一日午後一時自宅に於いて執り行います
昭和三十三年六月九日
平市田町六二（駅前住吉屋）
喪主 酒井清一
親戚総代 酒井伴城 蛭田一一郎 夫

6月10日は時の記念日 時はいつも正確に

時計は…… スイス堂 平市五丁目 電一八六一
時計・眼鏡・指輪 正確を誇る 秋山時計店 平市駅前 電九八一
技術と勉強の 吉田時計店 平市六丁目 電二三二
よい子に贈るよい時計…… 岡万年筆店 平市中央通 電二三九
技術と信用の…… 吉栄時計店 平市二丁目（三十米大通） 電一〇六四
正確と信用の…… 常盤屋時計店 平市一丁目 電三九
御修繕は技術を誇る 白宝時計店 平市新川町 電一三七

いつも正しい時計よ…… 山崎時計店 計量金属 時貴眼 平市五丁目 電九九一
時計は ヤツバリ 金光堂時計店 平市五丁目 電一九五
会員の店 根本時計店 平市二丁目 電六〇七
正確で美しい…… 会員の店 星野時計店 平市三丁目 電一三六四
信用を刻々キザム…… 会員の店 誠光堂時計店 平市銀座通り 電一四九六

全体では六十五点
よかった旅館の待遇

高体連大会事務局では六、七、八の三日間にわたって行われた第四回県高体陸上競技の終った八日夜他地区から参加した各高校の県高体陸上競技大会を採点してもらった。会体としてはすつきりとした大会だったと六十五点を頂戴した。部分的には平市の四十二旅館はいずれもサービスよく宿舎は八十点だったが、グランドの土が柔くて好記録が出ず、とくにサブトラックが悪かったそうだ。以下は採点内容。

【好かった点】
❶時間は厳守された。
❷コーラスとブラスバンドはとくによかった。
❸旅館のサービスは良好で、中が大変親切だった。
❹諸施設は概ねよかった。
❺競技進行はスムーズだったといえる。

【悪かった点】
❶開会式の国旗掲揚の際、高体旗のヒモが切れて上げられなかったのは準備不十分。
❷サブトラックで野球の練習をしていたり、砂場がなく、選手用のテントのないのはなんとしたことか。
❸グランドの土が柔過ぎた。
❹ある旅館で生徒からチップを取ったところがある。
❺駅前に会場間に特別バスを出すべきだ。
❻旅館では駅前に案内人が来ていない。飯坂では皆内に迎に来る。
❼救護班の標識がなかった。
❽審判の中に応援したりタバコを吸うものがあった。

湯本芸妓が料理実習　芸妓学校は
草野心平氏が呉清源と対談　NHKで放送

小川町出身の詩人草野心平氏は十一日午前七時四十五分から十五分間、NHK第二放送の朝の訪問で囲碁九段呉清源氏と対談する。なお草野氏は約三カ月にわたり、毎週水曜日のこの時間に、各名士との対談を放送する。

夏の観光を協議　常磐地区連協で

常磐地区観光連絡協議会役員会は十二日午後二時から平市役所委員会室で開き、夏の観光について協議する。議題は❶いわき七浜総合キャラバン隊の編成と日程❷水鉄❸聚楽館（六・二〇）モンテカル

ラジオ

9日
◇NHK第一　一〇四〇KC
七・三〇　三つの歌
八・〇〇　「お父さんはお人好し」長沖一作　花菱アチャコほか
八・三〇　私は誰でしょう
九・一五　常磐津「三世相錦繍文章」（福島屋の段）
◇NHK第二　一五四〇KC
六・〇〇　英語ニュース
七・三〇　若い世代へ❶小説「娘の縁談」東山千栄子❷ブラジルの日本人　小野田政
八・〇〇　現代社会の官僚性
九・〇〇　清水幾太郎ほか名作劇場「スペインの大学生」名古屋章ほか
◇ラジオ福島　八〇〇KC
七・三〇　コロムビアアワー
八・〇〇　ワイドダイジェスト
八・三〇　歌うダイハツ三輪車
九・〇〇　曽根史郎ほか宮田演芸会❶落語❷漫才　鉄形平次捕物控「お町の働き」滝沢修ほか
九・二〇　テレビNHK
七・一五　「バス通り裏」宮崎恭子
七・三〇　ここに鐘は鳴る　ゲスト　グエン寺崎
八・〇〇　劇「私の秘密以後」　飯沢匡作　加藤精一　村瀬幸子ほか
九・〇〇　民謡豚菓毛（五元リレー）❶アイヌの踊り❷津軽山唄ほか

民報映画案内

◇平市　十日まで
★世界館（六・一三）赤胴鈴之助
四・五部（八・一七）神秘の国インド　長い鼻
★東映劇場（七・〇八）少年三国志二部（八・二五）浪人八景
☆ひかり座（六・五〇）びんぼっけのニ瞬（九日まで）
★平館（六・〇〇）喰いだおれ一代　大自然にはばたく（八・五〇）青空よいつまでも
★聚楽館（六・二〇）モンテカルロ物語（八・二五）青春物語（十六日まで）
★民劇（六・三〇）お姉さんと呼んだ人　黒部峡谷（八・二六）杏っ子
★平新東宝（七・三〇）天国に結ぶ恋（八・三〇）雪之丞変化前篇
◇常磐市湯本
★三函座　夜六時三〇分
流れ星十字打ち　続二等兵物語
天龍しぶき笠（十日まで）
★常磐座　夜六時三〇分
最高殊勲の巻　白銀二万浬　羽田発七時五十分（十日まで）
★中劇　夜六時三〇分
しいのみ学園　次郎物語（六日まで）
◇磐城市小名浜　十日まで
◇国際　女体は哀しく（十一日まで）
★東映　不敵なる反抗　魚雷岸の石松
★磐城座　血の岩盤　背高きテキサス人
★金星座　場末のペットフキ　花のうず潮　勇み肌千両男　竹バーレード（九日まで）
★銀星座　我が愛は終なし　若さ

慶弔録

六月七日届出

◇平市◇
【出生】▼泰弘　長男延広（好間村上好間）
【死亡】▼上田長次郎㈱赤井宅　不動堂一七▼佐藤啓吉㈱赤井宅　不動堂一七
◇常磐市◇
【出生】▼大井川実　二女正子（藤原字藤代九九）▼高橋辰雄　長女早苗（上湯長谷字長倉七二）▼中西繁夫　長男一彦（傾城四〇）▼菊地保善　長男申美子（吹谷八〇）
【結婚】▼内山博志（下浅貝九〇）と渡辺和子（茂長男）▼石井元（亀ノ尾一四〇）と草野トシイ（亀ノ尾正司二女）

100円均一店

二つに分裂していた平市の二者細胞が、次第に進化して、花柳界も、平記者会も一つにまとまった。残るは医師会だけ。昔から芸者、医者、記者は忙しくて昼夜ない商売と相場が決まっていたが、現在でも同じことである医師会は今度の衆院選挙には一本化された動きもみられたようだが、当分は進化しそうにない。長も一つになったから進化したという説には少らず疑問もあるが、広い視野に立った時、矢張り一つであった方がよろしいようである細胞が分裂するのは、分裂しても生きていける力があるからだが、分裂する必要のないものが、分裂せねばならなかったというのは、細胞そのものが、分裂しているからであった。結局、細胞の新陳代謝か、革命させる新鮮さが生れなければ、決して分裂したものが統合されはしまい。両方に統合の声があるときいているが、自然に運ぶことが大切であろう。

（龍人）

貸家
▼磐城名浜地内▼木造平屋建　姓名在社（一八）
きさん至急求む▽年令十八才以上▽自転車に乗れる方　平市古銀治町電五七七旅館古里

急募
▼女店子名▼委細面談高給優遇
男女店子平勤及東京勤二十才迄住込　女子高校卒二十才迄通勤　平市松ケ岡公園前吉村ガラス商工

求む
男女店子平勤及東京勤二十才迄住込　女子高校卒二十才迄通勤　平市松ケ岡公園前吉村ガラス商工

下働
▼磐城名浜地内▼木造平屋建　姓名在社（一八）
きさん至急求む▽年令十八才以上▽自転車に乗れる方　平市古銀治町電五七七旅館古里

月賦
益々好評
ゼネラル
一〇〇円あり
お申込はお早く…
★現金正価の十二カ月払
★日掛六〇円払
古山電気
平・二電972

トラック
運送業者に最適の仕事　家族中で働ける
至急連絡をとう
（いわき民報勿来支局方星（電話五〇三番）

無担保
無担保信用貸、日掛償還、いつでも噴ぐ融資
平市町電一四六一番隠商事（社長原下清記）

肝臓科　外科
上田醫院
平市南町（平局裏通）電話二九番

階下ゴーサンルーム純喫茶
階上テラススホール洋食
若ひなとランチ
不二屋
平市中央通り
平電886　1750

農家の皆様御苦労さま
毎日の御仕事さぞお疲れのことと存じます
が待望の雨降ってほんとうによかったと思います。サイでは農繁期にふさわしい食品を山と積んだ居ります。
新マス　一切　一〇〇グ
新鮭　一切　一〇〇グ
新筋子　一切　一〇〇グ
十五円
十円
二十五円
三円
一年三六五日特売の店
サカイ食品店
平市一丁目　電1336

全国清酒品評会
優等賞受領
うまい酒
松の友
平市草野豊田酒造場吟醸

かば焼さく味
はじめました
常磐市湯本原新道通り
電（常磐）二六八の乙

丈夫なあかちやんに…
ベビー用品……品揃い（平母店）
よく　子宝と申されますが　お子様ほど大切な宝はないと存じます。すくすく御成熟される為にあかちゃんの身まわり品を入念にお選び下さい。
オムツカバー（タオル　タッサー　ナイロン　ブロード製）
一五〇円より
ハンモック　三五〇円
ブランコ　八〇〇円
カヤ付ハンモック　七五〇円
オマル（お子様便器）九八〇円
ベビーセット
ベビー服　ヨダレ掛　ドレス長下着　改良着（上記の品々を組合せされております）
六五〇円　八〇〇円　九〇〇円
一・三五〇円
其の他レギンス　パジャマ　ケープ　ポロガヤ等各種
御用命の利益を謳う店
衣料の連鎖店
大黒屋
平本店　平田店　金銀店
小名浜店　湯本店　草野店
御掛金御取扱御自由

トーヨーコンベヤー
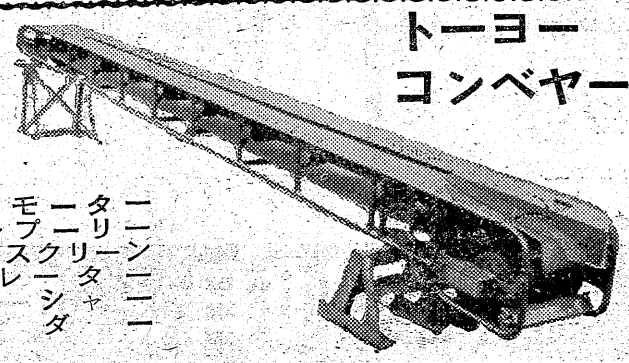
ヤードモーター
ターンプーリー
ヘットスクリーン
イプレーター
ギモロバクロ
イラッシダー
営業内容
代理店　協産工業株式会社　平市材木町一〇　TEL・249
製造元　東洋火熱工業株式会社横浜工場　工研工業株式会社

嵐を呼ぶ銃弾
映配提供
CINEMASCOPE
シネマスコープ　総天然色
監督・R・G・スプリングスティーン
非道の限りをつくした西部の私設警察を敵に廻して熱血児コール・ヤンガー大暴れ!!
フランク・ラブジョイ☆アビー・ドールトン主演
10日より　ひかり座

荒野の追跡
総天然色
オーディ・マーフイ主
ダン・デユリエ演
ユニヴァーサル映画