夕刊 いわき民報

発行所 平市田町63 いわき民報社 電話3811 編集部電話1222 広告専用電話1222

木材の●貨店 一般建築材 建具材 ベニヤ板類 銘木 秋田杉 津島松 木曽檜 ラワン材 米材 車輌材 枕木 電柱 坑木 ㊀ 丸一材木店 平市五丁目電話二九〇 工場電話五五六・販売部電話一六二

本年度 市営62戸、県営12戸建設

平市 六人町と平窪方面に

平市の三十三年度公営住宅建設戸数は市営六十二戸、県営十二戸計七十四戸に決った。建設場所はまだ未定だが新たに用地買収した六人町に二十戸建築が決り、このほか平窪方面の予定。なお本年は各種住宅とも○・五坪つ坪数が狭くなっており、今後とも小住宅を多数建築する傾向である。建築内容次の通り。

▼一種木造二十戸（十・五坪、二間）▼ブロック平家十戸（十・五坪、二間）▼二階建アパート十戸（十三坪、三間）▼二種木造十戸（八・五坪、二間）▼ブロック平家十二戸（八・五坪、二間）（県営）▼二階建アパート六戸（十二坪、三間）▼ブロック平家六戸（十・五坪、二間）

鉄道記念碑再建除幕式

七日 物見ヶ岡で行う

昭和四年に撤去されて以来忘れ去られようとしていた常磐線新設記念の鉄道記念碑が、諸橋元二郎、猪狩四郎両氏の協力で二十八年振りに陽の目を見ることになり、七日午前十時から物見ヶ岡の建設地で鉄道記念碑再建除幕式を行う。

この鉄道記念碑は明治二十一年八月二十三日に常磐線が新設された記念に、安藤信守氏の記念文を刻み込んだ高さ二・五㍍、幅一・五㍍のミカゲ石。しばらく平駅前に建てられ市民に親しまれていたが、平駅の拡張改築に撤去され故郷本千代次氏の庭先に保管されていたのを諸橋元二郎氏が買取って物見ヶ岡に運び、再建の機会を待っていたもの。

再建された鉄道記念碑は故井上消防團長碑とともに常磐線を見下す物見ヶ岡突端に建てられ、二段の台石の上に建立、永久保存することになった。

快速列車試運転

あす平駅にお目見得

六月一日から平―上野間を一旦三千七百円で雨が降っても連休だけ往復する快速列車が、試運転のために好く、前節としては最高に次ぐ七日午前十一時四十五分平駅に売上げ額だった。大穴としては初着、同十時四十五分上旦三日の一レース（一―4）一万二百円だった。

野に帰車する。

前節は最高に 次ぐ売上げ

連休の平競輪

平市五月競輪前節（三、四、五日）の売上げは三千二百九十二万八

勿来署落成

九日に移転

かねて着工中の勿来警察署新庁舎が出来上ったので九日新庁舎に移転、落成式は近く行う。同庁舎は工費千二百万円で渡辺組請負、二百十五坪

製氷冷凍協 浜通り製

議会臨時総会

氷冷凍協議会は十日午後一時から磐城市柳原館で開く。

浜三郡農業改良 普及協議会開く

郡農

業改良普及協議会は八日午前十時から常磐炭鉱浅貝保養所で開き、今年度の稲作、今後の農業経営、今年度の農業改良普及員改選などを行う。昨年は天候のため倒伏が続出したため、今年度は倒伏の未然防止に全力を注ぎ施肥の合理化、病害虫の防除を図る。また今春は野菜が暴落したところから作付の計画、新品種の取入れなどを協議するもの。

内郷で家畜共進会

内郷市の家畜共進会は十日午前九時から高坂橋河川敷広場で開かれる。各部落で予選を通過した乳牛和生二十二頭が参加する。

派米の塩君 本社へ第三報

派米青年として四月二十日羽田空港から出発、現在カルフォルニヤ州サンデーゴ郡デルマー町で米国の農業を実地に学んでいる平市北白土塩栄幸さん（三）から渡米第三報が本社に寄せられた。農場に入り一カ月後の感想を次のように傳えて来た。

◉…当地は五日以来雨が全然降らず毎日快晴の日が続いている気温は最高摂氏二十四度、普通の日で二十九度前後です。それでも海から涼しい風が来るので汗は全く出ない。今年に入って七十年ぶりとかの大雨が降ったり、とかく寒暖の差が激しかった当地もやっと正常な天候に回復したようです。

◉…現在行っているのはトウガラシ、セロリー、チシャなどの中耕除草で、日本でいえば手餘りで、大農場と品質で対抗するワケで、量よりも質という点では日本と変りはありません。大体百五十エーカー程度の中農で蔬菜を主として作っている農場の年間粗収入は約十万ドル位なそうです。これは最低の場合で、これ以下では経営が成り立たないといわれ、それだけに仕事に打ち込む意気込みはとても日本のそれとは比較になりません。

◉…全米の九割の農産物を産出している加州の農業に対する援助は大したもので、加州大学の教授をはじめ農事普及部員が毎日のように来て、技術指導を行っている。加州大学ではあちこちに圃場を持ち、品種比較試験などを行い、近くの農民を集めて討議し、悪い点はどしどし改良して行く。二十日に私達もこの会合に招待されましたが大部遠くからも参加し、真剣に討議していました。単に実験結果をパンフレットにして出す程度の日本とは大部違った点を感じ、その熱心さには感心しました。

◉…今出荷するレッドキャベツのようなものを使い、腰を折って除草するのですが、高度に機械化された米国農法を想像していた私は幻滅を感じました。大小合せて四台あるトラクターは耕起、整地、あぜ立などに使いそれが入れないところは手の労働による訳です。

◉…当農場では作業を高度に集約化し、優秀な作物を市場に送るため毎日快晴の日が続いている気温は最高摂氏二十四度、普通の日で二十九度前後です。それでは雨が降っても連休だけ往復する快速列車が、試運転のために好く、前節としては最高に次ぐ七日午前十一時四十五分平駅に売上げ額だった。大穴としては初着、同十時四十五分上旦三日の一レース（一―4）一万二百円だった。

野に帰車する。

前節は最高に 次ぐ売上げ

連休の平競輪

平市五月競輪前節（三、四、五日）の売上げは三千二百九十二万八

勿来署落成

九日に移転

かねて着工中の勿来警察署新庁舎が出来上ったので九日新庁舎に移転、落成式は近く行う。同庁舎は工費千二百万円で渡辺組請負、二百十五坪

製氷冷凍協 浜通り製

議会臨時総会

氷冷凍協議会は十日午後一時から磐城市柳原館で開く。

浜三郡農業改良 普及協議会開く

郡農

業改良普及協議会は八日午前十時から常磐炭鉱浅貝保養所で開き、今年度の稲作、今後の農業経営、今年度の農業改良普及員改選などを行う。昨年は天候のため倒伏が続出したため、今年度は倒伏の未然防止に全力を注ぎ施肥の合理化、病害虫の防除を図る。また今春は野菜が暴落したところから作付の計画、新品種の取入れなどを協議するもの。

内郷で家畜共進会

内郷市の家畜共進会は十日午前九時から高坂橋河川敷広場で開かれる。各部落で予選を通過した乳牛和生二十二頭が参加する。

派米の塩君 本社へ第三報

派米青年として四月二十日羽田空港から出発、現在カルフォルニヤ州サンデーゴ郡デルマー町で米国の農業を実地に学んでいる平市北白土塩栄幸さん（三）から渡米第三報が本社に寄せられた。農場に入り一カ月後の感想を次のように傳えて来た。

◉…当地は五日以来雨が全然降らず毎日快晴の日が続いている気温は最高摂氏二十四度、普通の日で二十九度前後です。それでも海から涼しい風が来るので汗は全く出ない。今年に入って七十年ぶりとかの大雨が降ったり、とかく寒暖の差が激しかった当地もやっと正常な天候に回復したようです。

◉…現在行っているのはトウガラシ、セロリー、チシャなどの中耕除草で、日本でいえば手餘りで、大農場と品質で対抗するワケで、量よりも質という点では日本と変りはありません。大体百五十エーカー程度の中農で蔬菜を主として作っている農場の年間粗収入は約十万ドル位なそうです。これは最低の場合で、これ以下では経営が成り立たないといわれ、それだけに仕事に打ち込む意気込みはとても日本のそれとは比較になりません。

◉…全米の九割の農産物を産出している加州の農業に対する援助は大したもので、加州大学の教授をはじめ農事普及部員が毎日のように来て、技術指導を行っている。加州大学ではあちこちに圃場を持ち、品種比較試験などを行い、近くの農民を集めて討議し、悪い点はどしどし改良して行く。二十日に私達もこの会合に招待されましたが大部遠くからも参加し、真剣に討議していました。単に実験結果をパンフレットにして出す程度の日本とは大部違った点を感じ、その熱心さには感心しました。

◉…先週の休日に近くのサンテーゴという町へ遊びに行きましたが、驚いたことに若い娘さん達までショートパンツに日本の万年草履（ゴム製の草履）といったスタイルで歩いていました。我々の真新しい皮靴と面白い組合せが出来たものだと思わず頭をかいてしまいました。内地の新聞や雑誌も読めるし、週に一度は米、豆腐、納豆、味噌醤油などを車で回ってくる日系の商人があり、食物も和食を日に三度食べることも出来ます。ではまた。

御旗小の落成式

内郷市御旗小学校の落成式は二十日午前十時から同校で盛大に催される。

娘さんは草履ばき 内地の新聞、雑誌読める

現代一流日本画洋画美術展

本社主催 十七日から三日間

いわき民報社主催、小松呉服店、平市同好会、四倉同好会、美術愛好者後援による現代一流日本画、洋画美術展覧会は十七日から十九日までの三日間（午前九時―午後五時）平商工会議所に洋画十七点日本画二百七十点を展示、一般公開する。いずれも傑作そろいで前人気を呼んでいる。

開拓農家も同時改善 農山漁村建設計画と併行

今年度の農山漁村建設計画で石城では平第一（夏井、高久地区）勿来第二（勿来、川部地区）三和村田人村の四地区が指定されることになり、関係市町村で総合対策事業計画を樹立することになったため、平農地事務所ではこれら地区に散在している開拓農家も含め、県の補助や融資によって改善するよう市町村に要請した。これは開拓営農臨時措置法と平行し、強力に営農振興を図ろうとするもので道路整備、井戸新設、無電灯部落解消、有畜営農に力を注ぐ。指定された地区は県の補助事業として◇三和村‖▼永戸地区（二十八戸）は一戸当三十三万円で開拓道路延長千四百メートル、井戸十二個を作る▼二阪地区（五十七戸）では延長十九・四キロの開拓道路を新設し、五十七戸全戸に電灯をつける。また井戸は五十六カ所で総工費九百二十六万円▼沢渡地区（十四戸）では五十六万円で井戸を十一カ所に設ける▼二阪地区では十二町歩の土地改良を行う。

◇勿来第二‖▼植田地区（三十五戸）では開拓道路延長七百七十四メートル（工費十四万八千円）井戸十カ所（五十一万五千円）二十坪の共同作業場（二十六万円）を設けるほか有畜農に切替えるため、二年後には乳牛は現在の二十頭から四十六頭へ豚は十五頭から二十五頭、鶏は九百六十羽から二千羽に増やす▼勿来地区（十戸）では建設事業はなく、和牛は現在の三頭から六頭へ、鶏は三千羽から三百羽に増やす▼山田地区（十七戸）では二十万円で井戸を四カ所に設け、乳牛は一頭から九頭へ鶏百二十一羽から三百二十五羽に増やすだけ▼川部地区（二十戸）では二十五万円で井戸を五カ所に設け、乳牛は四頭を二十頭、豚五頭を二十一頭、鶏六十羽を五百羽にする▼泉地区（八戸）は指導を要する地区として取上げられ、今後営農改善と家畜導入の指導を行うが、計画としては鶏百五十羽を七百羽にする程度。

寸言

平郷友会総会

会（会長酒井銀蔵氏）総会は十一日午後一時からいわき民報社ホールに開く。

▼市営住宅、県営住宅は今年度から○・五坪ずつ狭くなり、その代り数を多くすることになった。六人町に一部を建設することになったが、街に近いだけ希望者が殺到することだろう。

▼派米の塩君から第二報が寄せられた。あちらの女性は日本製の万年草履をはいているという日本の新聞も雑誌も読めるというから日本にいるような錯覚にとらわれていることだろう。世界は狭くなった。

▼平市内小学校の道徳教育の大綱がまとまった。内容は低、中高学年とに別けられ、当然やらなくてはならぬものばかり。別に修身科の復活だといって神経質になるものじゃない。要はその教え方にある。

▼きょうは立夏、警察官は夏姿に衣替えしたが、気温はまだまだ春先きの肌寒さ。

天気予報

（六日）

【今晩】東風、晴のち曇。

【明日】南東の風、曇、日中晴、一時小雨の降ることもある。海上 今晩風波がある、明日は高くなる。

奥様にとって一番重労仂とされているお洗濯も一日わずか

洗濯機（現金正価一カ年保証 一二〇カ月払一〇〇カ台限り） 月賦販売

豪華なデザインと優れた性能を誇る

ゼネラル電気洗濯機

（例）現金正価一九・九〇〇円の噴流式EW―一〇〇〇型は一・六六〇円お払込になりますと其日からご使用になられます

尚・日掛の御相談にも応じます

噴流式 EW―一〇〇〇型 一九・九〇〇円

セルフターン式EW―二〇〇〇型 二二七・八〇〇円

大型反転渦巻式EW―三〇〇〇型 二二九・八〇〇円

グランド渦巻式GS― 七〇四型

いこい一個●合理化され楽しい生活が生れます

電化用品の店 古山電気 平 二 TEL・972

店員及び技術者を募る 委細面談

産婦人科 本院（午前中）平市二子町電二五五 分院 叶多医院（かのうだ） （午後）常磐内郷宮町四〇一

郷土の誇り「白馬の雪」 やっぱり清酒 なんとも言えないこの味は お酒のみなら わかる筈 平市 松本酒造場醸 電825

殆んど条件知らずに

中卒の縁故就職三七%

平職安の調べによると今春中卒者二千学校を訪問、面接の上アンケートとによって調査したところ、管内就職者は男百九十二名、女八十三名の計四百七十五名で全体の四十二・三%に当り、管外は男二百三十二名、女百七十三名の計二百九十二名で五十七・七%と管外の方が多い。これは全就職者の傾向が管内が六割、管外が四割就職しているのと逆で、工場の多い京浜地区、茨城などに就職している。またこれら縁故就職者のうち二百七十五名（管内百七名、管外百六十八名）が十二月までに就職が決定しており、時に管外からの求人は採用を急いだ傾向が見られる。せっかく縁故就職しても自分の希望していた職業と別のところに就職した者は百二十三名もあり、全体の約二割近いことは今後定着の可能性があるかどうか疑問視され縁故就職の場合でも本人の希望する職業に就職させることが望まれている。これら縁故就職者も同職安で行った職業相談を受けた者は六割の約四百名いたが、男二百六十四名、女百二十六名の四百名は同職安の紹介は一度も受けていない。縁故就職した理由は❶簡単に就職出来る❷就職試験で不合格となった❸採否が長びいたためという者が多い。また勤務時間、休日日数、賃金などの労働条件を知らずに就職しているものは六割以上もいたことが注目され、同職安ではさらに五、六月にこれら縁故就職者の定着状況を調査することになっている。なお労働条件について判らないと答えている者は次の通り。

▼事業所は何人ですか＝管内九十六名（四十五%）管外百七十六名（三十五%）▼勤務時間＝管内百二十二名（四十五%）管外二百五十五名（六十五%）▼休憩時間＝管内二百三名（七十四%）管外二百十三名（八十%）▼休日数＝管内百三十七名（五十%）管外百九十九名（五十一%）▼賃金＝管内百六十五名（六十%）管外百八十八名（四十八%）

県税優良納税者など表彰

石城財務事務所では十二日午前十時から同所会議室で三十三年度県税関係優良納税者二十九名、優良特別徴収義務者七名、優良納税貯蓄組合二十三の表彰伝達式を行う。

◇優良納税者（三万年納期内完納）

▼平市＝亀岡進一、酒井八ヶ、大平徳兵衛、鈴木靖、森川忠吉▼磐城市＝小野れい一、金成良八、吉田美登、高萩昇、小磯庄兵衛、内山道寺▼勿来市＝山形政之助、山口武美、田辺栄次▼常磐市＝立谷時政、吉田吉兵衛▼内郷市＝伊藤長助、酒寄正道、藤田きわ、佐藤豊次▼四倉町＝高木林平、長谷川昇二郎、渡辺武▼遠野町＝生田目ハルエ▼小川町＝兼本三男也▼田人村＝緑川進▼三和村＝沢田直人▼好間村＝鈴木啓美

◇優良特別徴収義務者（遊興飲食税を二万年間完納し、納税に協力した）

▼平市＝武田都広、田中暁子、神谷ミツ子▼磐城市＝里見二郎▼磐城市＝長谷川スエ▼勿来市＝牧野チクノ▼四倉町＝渡辺みどり

◇県税優良納税団体（五年以上で氏名は代表者、人数は組合員数）▼平銀座納税貯蓄組合（平市田町真根井爾、六十一名）＝納税成績良好で、三十二年度には国税局長から表彰されている▼五の日会（平市紺屋町水竹政勝、二十二名）＝組合員の納税に対する熱意強く、納期内納入は九十八・一%の好成績をおさめている▼吉成会（平市二子町谷木重左右、十五名）＝昭和四年に設立、国、県、市の三税を納期内に完納▼表町第四同（磐城市三函、白石彌太郎、二十九名）＝完納に努力し、納期内納入は八十八%に達している▼江名海産商同（磐城市江名坂本捨吉、五十二名）＝積極的に納税思想の昂揚を図り、成績良好▼小名浜漁業者同（磐城市栄町馬上庄治、三十八名）＝漁業水揚の歩引きにより協力し納税成績が優良である。

◇同（三万年以上、同）▼新田町納税貯蓄組合（平市田町鈴木傳雄、三十四名）▼七丁目親和同（平市野富貴男、三十八名）▼紺屋町丹野武久、二十八名）▼紺屋町同（平市紺屋町吉田茂一、二十七名）▼大工町同（平市大工町、六十五名）

二十代の船長生る

国家試験に三人合格

この春小名浜水産高校を卒業した三人の青年が甲種二等航海士の国家試験を受験見事に第一次試験（筆記）をパスしたと一日同校に連絡があった。

何せ大学卒業生が受験する課目を高校卒業生が受験してパスするということは珍らしいことで昭和九年同校創立以来二度目で然も一度に三人がそろって難関を突破したのは初めてで関係者を喜ばせている。

この青年は磐城市下神白字三廻三及川清次郎（三）同市字古湯一五八志賀豊利（三）三和村大字合戸字仁井宿八二合津公三（三）の三君で後九月決算に於ては三百決算より約六%上回るとみており、三月の減配八十社に対して二十六社に減少する一方、爽快利益の出る業種は電電、通信、時計等で底入れ反発業種は電線商社、底下を続ける業種は石油、石炭カメラ、海運、車両が予想されているだけにこの辺は商社、電線などのトップメーカーを買って行きたい。

（磐城証券提供）

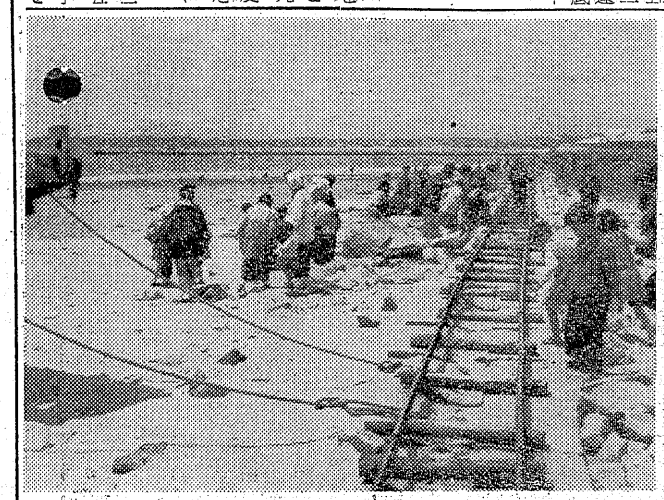

一昨年同校卒業後は専攻科生として一年間同校にとどまり実習船福島丸に乗船して印度洋や南太平洋に出漁、大型船の航海士としての資格をとるため勉強中だったものこの二月に専攻科を卒えたばかりこの甲種二等航海士の資格をとると商船の場合は三千トン以下の一等航海士、千トン以下の近海航路の船長、漁船の場合は千五百トン以下の遠洋漁船の船長の資格を与えられる。これで僅か二十一才の船長が生れたわけ。【写真は合格した及川、志賀、倉橋君】

小名浜海水浴場にぎわう

子供の日　親子連れで

◉…五日の子供の日は晴天に恵まれ小名浜海水浴場は朝から親子連れでにぎわいをみせた。昨年から埋立工事で今年は使用不可能になると一般客から惜しまれていたが、埋立工事は六月一杯で完成するので、広大な海水浴場が目見得する。

◉…完成間近い砂浜で初夏の風にあたりながら子供達は砂遊びに余念がなかった

【写真は海水浴場砂浜に排客した親子連れ】

味ざんまい

見送り

休日明けの東京市場は大証券が部分的に買うほかはほとんど見送り気分が濃く、先週買われた鉄鋼、電機なども小安く始まりわずかに本田技研、後楽園などが値りした。相場も一応かなりのところまで来ているため今後の急騰も考えられない。三百決算も続々と発表されているだけに微妙な動きを示している。今

市況

魚類

（五日午後一六日正午）

六日朝は定置漁もなく底引もの は江名、中之作で赤ものが目立った程度。

【小名浜港】　底引漁船四隻まとまったものなし

底引漁船四隻　定置網漁船一隻

▼小アカジ　三千貫　一〇〇―八〇▼タコ　百五十貫　一四〇―一二〇▼ナメタ　百五十貫　二八〇―一五〇▼大中アカジ　四百貫　三五〇―三一〇▼ウバザメ　一尾　八二〇〇▼タイ　二十貫　一五〇―一五〇〇

【中之作港】　底引漁船四隻

▼小アカジ　二千貫　一一〇―九三▼サメサ　八百貫　一三五―一〇▼大中アカジ　三百貫　三二〇―二〇〇▼メヌキ　二百貫　三四〇―三二六▼ナメタ　百貫　三〇〇―二〇〇

求人案内　平職安所

【男子】▼記者、平市、十八―二十一才、通月八千円▼D・P（百円見習）1、常磐市、十五―十七才、通月八千円前後▼店員多数、平市、常磐市、北茨城市、十六―二十二才、通月五千円、住月二千円▼外交販売員1、平市、二十一―二十五才、通月九千円、経験一年以上▼コック（見）5、平市、十六―二十才、住月三千円▼製菓工（見）3、平市、四倉町、等工員、十六―十八才、住月二千円▼製材工（見）平市、二十一―三十才、通月二百円▼裏張工（見）1、常磐市、経験二年以上▼右十一、常磐市、十六―二十才、通月二百円、住月二千円▼自転車組立修理工、横浜市、十六―十八才、住月三千五百円▼採炭夫多数、内郷市、北茨城市、十八―四十才、通住月五百円前後▼十七多数、長野県、十八―四十五才、住月四百―五百五十円▼三輪車運転手5、平市、久の浜町、十八―二十五才、通月七千円、経験一年以上▼配達員多数、平市、十六―二十才、住月二千円▼クリーニング職人3、平市、二十―三十才、住月七千円、経験四年以上▼自転車修理工、東京都、十九―二十三才、住月五千円▼鍛冶工（見）1、内郷市、十七―十九才、通月四千円

【女子】▼店員多数、平市、内郷市、常磐市、磐城市、十六―二十三才、通月四千円、住月二千五百円▼美容師、理容師2、常磐市、磐城市、勿来市、二十才以上、住月四千―七千円、経験一年以上▼女中多数、平市、内郷市、常磐市、十六才以上、住月二千円▼加工婦2平市、十六―二十才、通月百二十円以上▼農業労務者（男女）多数、関東地区、十八―四十才、住日（男）三百三十円（女）三百十円、経験一年以上

十七―十九才、通月四千円

御婚礼衣裳　貸布　平市鎌田字二九六　電話一三九六

佛具　平市新川町　橋本屋　電1948

薬の御相談は……　4丁目　関内薬局　電　40　1940

旅館　岩風呂　大倉　平市四丁目（局前）　電話221番

謄写印刷　タイプ印書　いわきタイプ　平市一丁目南裏通り　電話（呼）一九六〇

新しいDPは富士

世界に輝く　シンガーミシン　ハガネが自慢の　編機はパイン　月掛1200円で貴女もどうぞ！　石川ミシン　平市2丁目　小名浜西町

高級ネオン工業社　TEL 1300

県内にたった一つしかない　藤越　小名浜　平市

ゆたかな栄養とさわやかな味覚の冷凍菓子、チョコアイス、フルーツブリック、三色ブリック、チョコバイ、フルーチス等姿ったケースに入ってます

○チョコアイス　一〇円
○三色ブリック　三〇円
○フルーチス　八〇円

水曜特売　胡瓜味噌漬　百匁　十一円

出前はヨル十二時まで　電話　五七五　一四〇七　玉半

平名産　貝やき　みりん干　かつを節　丸市屋　平市四丁目　電213

本場　かつを節

▽お惣菜、天ぷらをはじめました

やぶそば　和洋食　中華

祝　奉　延喜式内　常磐市湯本　温泉神社春季大例祭　7・8日

おすもじどころ　湯本　玉寿し　表　町　電四九

テレビをご覧になりながら…銀座の味のソフトクリームを…　湯本　玉半　表　町　電九

本社大神輿改装完成　相殿神輿新調奉納　神輿倉庫新築造成　献幣使参向　御厨祈禱斉修

みこし大行列　渡御祭典

神子舞、浦安、乙女舞　演芸、花火風船、屋台　山車踊、稚児行列

宮司　佐波古直寅　氏子総代　高瀬佐久馬　外一同

磐高、県大会へ出場

春季選抜高校野球大会に堂々優勝

春季選抜高校野球大会石城地区予選は五月三、五の両日磐高球場に七校が参加して行われ、磐高が第一試合で勿来、準決勝で四倉、決勝で内高を破って堂々優勝。来る三十一日、六月一日の両日会津若松市営球場で開かれる県大会に石城代表として出場することになった。戦績次の通り。

◇準決勝
▼内　高1X－0小名高
小名高　000000000
内　高　000000000
00
01　X
1X　0

（延長十一回戦）
▼磐　高3－1四　倉
磐　高　110001000　3
四　倉　100000000　1

◇決　勝
▼磐　高10－3内　高
磐　高　250100200　10
内　高　000300000　3

磐高＝藪谷、渡辺（栄）－渡辺（正）
内高＝引沼、大槻－山田

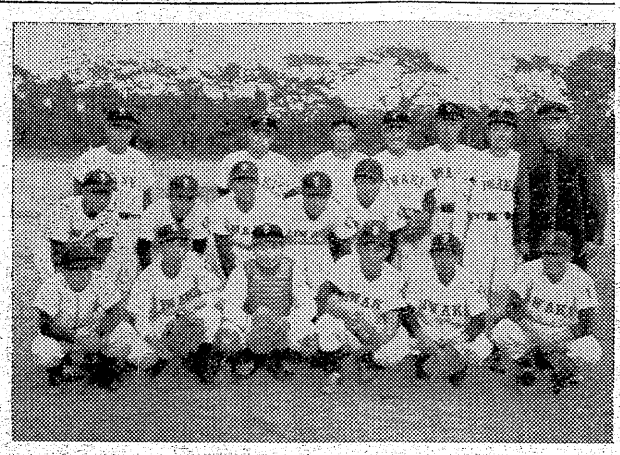

写真は優勝した磐高

石城地区高校バスケットボール大会は四、五の両日磐高体育館で行われ、男子では磐高、女子は内郷高が優勝した。戦績次の通り。

◇男子の部
▼準決勝
平工28－23小名高
磐高36－15平商
▼決勝
磐高46－32平工

◇女子の部
▼準決勝
小名浜30－15湯本
内郷24－15磐女
▼決勝
内郷38－29小名浜

磐高(男)内高(女)が優勝

石城地区高校バスケット大会終る

植田町内対抗少年野球大会

勿来市植田町内対抗少年野球大会は五日午前十時から植田小校庭に十チームが参加、決勝戦で井畑チームが3－2で亀山チームに勝ち優勝した。

競輪場でスリ捕る

平裏では、五日午後二時三十分ごろ郡山市富田字大島四〇農業阿部勇明(三四)をスリ現行犯で捕えた。

改札口でスられる

五日午後四時四十分ごろ勿来市窪田字白山無職鈴木ト子さん(三四)は平駅改札口で、カーディガンのポケットから現金千三百円在中の財布をスられたと、平鉄道公安室に届け出た。

映画「海の福島」

9日から各地で試写会

県、常磐地区観光協会連絡協議会共催の天然色観光映画〝海の福島〟の試写会が九日から十九日まで石城各市町村で上映され平市では十日石島公民館で一般公開される。これは昨年四月から八月にかけて撮影、小名浜商港はじめ各漁港、各海水浴場、七夕、盆など行事を中心とした町の表情を描き地元民はいつ自分が出てくるかも判らないという興味深いもの。上映日程次の通り。

▼九日　久之浜、四倉▼十日　平(石島公民館)▼十一日　江名、泉▼十二日　小名浜▼十三日　勿来、植田▼十四日　田人▼十五日　遠野▼十六日　内郷▼十七日　常磐▼十八日　三和▼十九日　小川。

内郷公民館建設促進協議会開く

内郷公民館建設促進協議会はこのほど開き、委員に方波見実、前野初子、伺武館の石井信義、田中俊二郎、菅野雄一、志賀忠司、中学校の五氏を選んだ。本年度中に完成する目標で市民に呼びかけるなど強力な促進運動を行う。

磐城剣友会が勝つ

鋭さみせた東武、尚武館

県中体連主催の県下少年剣道大会は五日午前九時から泉中学校講堂に茨城県、水戸東武館、日立尚武館二チームと郡山石武館チームなど十六チーム、三十六選手が参加して開かれたが熱戦の末、小学校個人は日立尚武館の石井信義君が十一勝無負中学も日立尚武館の松沢孝行君が十一勝無負でそれぞれ優勝した。戦績順位次の通り。

【小学の部団体】
(準決勝)
水戸東武4－1日立尚武
日立鉱山4－1勿来剣友
(決勝)
水戸東武3－1日立鉱山

【中学の部】
(準決勝)
郡山石武4－1日立尚武
磐城剣友3－2勿来二中
(決勝)
磐城剣友3－2郡山石武館

【小学個人】
❶石井信義(日立尚武)❷人見正徳(水戸東武)❸椎名功(同)❹箱崎泰弘(磐城玉川)❺中野尚(磐城剣友)

【中学】
❶松沢孝行(日立尚武)❷小野友広(磐城剣友)❸山本光司(日立尚武)❹大野光三(磐城剣友)❺吉田広司(平市高月館)

【小学個人】
❶水戸東武館❷日立尚武館❸勿来剣友

【中学団体】
❶磐城剣友会❷郡山石武館❸日立尚武館

泥棒、二階から飛降り捕る

五日夜半、盗んだ衣類を背負って二階から飛び降りた途端、通行人に捕り平署に突き出されたとんまな前科二犯の泥棒があった。

五日午後十一時ごろ相馬市山上字山岸住居不定無職窃盗前科二犯荒力(三)は平市二丁目料理店越の家(店主田中晴子さん)方二階に侵入、同店女中の大槻英子さん所有の現金千六百円在中の財布と衣類数点を盗んで、二階から道路に飛び降りたところ通行中の平市四軒町二丁目タクシー運転手畑中重広さん同二丁目四三六務員古市義男さんの二人がみつけて捕えたもの。

豊間沖合にソ連船？現わる

武装船員、船底まで調査

底引大惠丸、被害なく再度出漁

さる二日、磐城市の底引漁船が平市の塩屋崎沖合でソ連船らしい船に遭い、武装した乗組員が漁船に乗り移って船底まで調べて去ったという話があり、小名浜海上保安部と磐城警察署では六日夜、その漁船が帰港するのを待って事情を調べることになった。しかもソ連船らしいこと、乗組員が武装していたことから被害はなかったが、関係者をあわてさせている。

二日は丁度独航船が出漁した日なので乗組員の話は聞き流され、漁船は再び出漁したためようやくハマが落ちついたころ「それは大変」と騒ぎになったもの。その船は磐城市古港熊谷惠三郎さん所有の小型底引船第二大惠丸(一四・八二トン)＝船長熊谷直家さん(三)ら八名乗組で船主の熊谷さんが乗組員に聞いた話はこうだ。

二日、平市塩屋崎二十七浬沖合を航行中、ソ連船らしい二百六十トンほどの船が近づき、まず乗組員がオットセイの皮を見せ「毛皮はないか」また「海図を持っていないか」と手マネで掴問答、そのうちピストルを腰に武装した乗組員が大惠丸に乗移って船倉まで調べ、何もなかったのでそのまま引揚げたという。当の大惠丸は二日に帰って家人に話をしたまま、再び出漁、六日夜小名浜に帰港する。

熊谷さん宅の話＝乗組員の話では掴問答したが言葉が通じないので別れてしまったが、乗組員の武装もおそらく威かくの意味と思う。今にして思えば何もないだけに事件にならず本当によかった。もしソ連船とすれば今後気味の悪い話だ。

船舶向け公衆電報取扱う

小名浜漁業用無線局では一日から船舶向けの一般公衆電報を取扱うことになり電々公社と業務協定を結んでいたが、電波管理長の許可が遅れているため実際の実施は四五日遅れることになった。

本県船、飛行機に襲わる

ニューギニヤ沖で乗組員無事

五日午前八時半磐城市中の作字長ラ島の西三十浬沖合でマグロ漁操業中、国籍不明の飛行機二機が襲撃、三千㍍まで低空して機銃掃射を受けた。幸い被害はなかったが付近には本県のマグロ漁船八隻が操業していた。貿、小名浜海上保安部に六日朝、連絡があった。

赤堀信平氏

十二日来平

郷土が生んだ彫刻家赤堀信平氏が十二日午後一時着急行で来平する。常磐炭田開発の功労者白井遠平翁の顕彰を主唱する請願市長の趣旨に賛同、また白井翁の胸像が赤堀氏の師に当る朝倉文雄氏の手によるところから、せめて台石は自分が作りたいと現地視察を兼ねて来平するもの。建立場所は小名浜児童公園を予定、郷土の偉人白井翁を子供たちに広く知らせて精神教育にもと計画されている。

船名〝ダイアナ号〟

小名浜無線局に入電

また二日正午ごろ大惠丸から小名浜漁業用海岸無線局に入った電報でも「塩屋崎二十七、八浬沖合で操業中、ソ連船らしいネズミ色(註)大惠丸が帰り次第事情を聞くつもりだ。約二六〇㌧の船名〝ダイアナ号〟が寄せ船して来た。十分間ほどして南へ去った」と入り、同無線局では他の漁船もこの船を見ていけるが海上におった。

伊勢両宮神社祝造営竣工

氏子総代

一般寄付者の御後援により伊勢両宮神社の遷座成り五月六日自出度遷宮祭を挙行出来ました事を紙上をもって各位に厚く御礼を申上げます

総務委員長　根本泰三
〃委員　安島実
〃　小野幸一
〃　小野幸次郎
〃　玉武助
国井八郎左衛門
秋本一郎
国井与一

道徳教育指導計画決まる

日常のしつけ、自主的生活

平市内小学校で五月から実施

平市教育研究協議会では、二日午後二時から二小で市内小学校道徳教育指導計画案作成について協議。

【低学年】❶学校生活を楽しくさせる❷あいさつ、返事をよくさせる❸なかよくさせる❹道草をくわない❺あぶない道は通らない❻早寝早起き

【中学年】❶教室をきれいに❷学級園の手入❸きちんとした身なり❹家のお手伝❺交通の規則と遊び場所❻身体検査と各自の成長❼給食の準備

【高学年】❶学校生活を楽しくさせる❷あいさつ、返事をよくさせる❸なかよくさせる❹道草をくわない❺あぶない道は通らない❻早寝早起き❼よい習慣と悪い習慣❽修学旅行と小遣❾最近の出来事

其石庵成績　四月の其石庵月例碁会はA組松崎盛雄、B組玉弘④鈴木栄⑤坂本敬市▼B組❶薬袋良平❷木下家忠❸七海郷士❹渡辺辰夫❺志賀久雄の通り。

民踊講習会

平市教委、平民踊愛好会共催による民踊講習会は九日午後六時から九時から平工グラウンドで協会六周年記念全国展を開く。出場夫は生後三カ月以上のシェパード約七十頭で、審査の結果優秀犬には県知事賞、県議会議長賞、平市長賞協会支部長賞などが贈られる。なお当日は警察犬の模範訓練も公開される。

シェパードのコンクール

十六日、平工で

日本シェパード犬登録協会（JSA）県浜通り支部では十八日午前

◇四倉中学校陸上運動会は十一日午前八時同校庭で行う。秋に催していたのを春に繰上げてから第二回目の運動会である。

◇平一小では七日午後一時から児童の健康診断を行う。

◇小名浜二中の生徒会総会は九日午後一時から開く。

◇小名浜二中の大運動会は十八日午前八時から同校庭で開く。

◇四倉高校では二日校内マラソンを行い、男子二百五十名が五キロを走った。入賞次の通り。

▼男＝❶中根好雄（二年）39分43秒❷木村隊英（二年）❸永島洋昭（二年）❹戸田武雄（二年）❺鈴木辰雄（二年）▼女＝❶秋田節子（一年）35分48秒❷吉田芳子（一年）❸上平昭子（二年）❹木田シメ子（一年）❺鈴木ミ子（一年）

◇常磐市湯本一小PTAはこのほど総会を開いて二十二年度役員をつぎのように決めた。

▼会長後藤俊雄▼副会長比佐孝祐、大平ヒサ子▼会計長鈴木清長▼監査新妻芳美、村山きくえ

鯨岡いわ子

◇小名浜一小の修学旅行は十四日行う。午前五時出発、東京見学の日帰り旅行。参加人員二百六十七名。

学園だより

民間放送案内

◇平市　六日まで★世界館（七・一四）恵臣蔵★東映劇場（七・〇六）一丁目一番地（八・一七）大菩薩峠第二部★ひかり座（六・二五）駆方で免遊ばせ（八・二五）キャンベル探偵の激斗（十二日まで）★平館（六・五〇）どうせ拾った恋だもの（八・二五）明日は明日の風が吹く★聚楽館（六・二〇）崖（八・四五）成功の甘き香り（十二日まで）★民劇（七・一五）花嫁善哉（八・二六）東京の休日★平文化ニュース（八・二〇）まんがお酒落狂女（七日まで）

◇常磐市湯本　★湯本座　夜六時二〇分　宇宙征服　悪魔に支払え　喜昼の暴動（八日まで）★三函座　夜六時二〇分　動物たちはどこへ行く　どろん天国　千夜物語（六日まで）★常磐座　夜六時二〇分　暗黒街の美女　魔の爪あと（五日まで）★中劇　夜六時二〇分　金比羅利生剣　ビルマの竪琴大会（六日まで）

◇磐城市小名浜　六日まで　★国際　道　続社長三代記　土俵物語　★東映　非常線　風と女と旅がらす　緋ぼたん肌　★磐城座　陽のあたる坂道　夢の香港　★銀星座　朝やけ雲　二人の可愛い逃避者　◇勿来市植田　★菊多館　夜六時　江戸の花笠　台風鳳子　旅笠道中　★うえた館　夜六時　さびたナイフ　十代の恋さようなら　裸女と拳銃（六日まで）

100円玉

小学校の同級生が偶然に四人はかり集って、あれこれ近況を語りあった。卒業当時は同級会を年一度必ず開こうと決めても次第に二年か三年に一度ぐらいになってしまい、年をとると十年に一回ぐらいになるのが普通だが、これも、年と共に世間づきあいが多くなるからだろうが、時たま、心のわかった同級生が二、四人あって話合うのもいいものだ。お互に負けずにやろうというハリをもっているし、それに元気づけられる同年輩であるという精神的なレベル、これが気兼ねなく話をはずませてくれる。お互の女房も、同級生というと何となく親しみを持つし、まして小学校時代というと〝童心〟を呼び起される気がして安心する。これが悪友とのみ合うとなると仕事の話や、真面目な話をしていても、疑われるおそれもないし同級生はやはりいいもんである。

（朝人）

ちょっぴり秋の出来事

妻に先立たれた父

平鉄道公安室長　松本宇作

父宇平は祖父が商売修業にいっていた栃木県から養子にもらわれた生粋の綿屋職人で七十九才の今でも福島市中町の綿屋として元気にやっています。オヤジは大正十三年に今の松木町公会堂付近、当時は見わたす限りタンボ地帯だったが、ここに綿工場を建てた。今では市役所を始め住宅街となり、いわば松木町の開拓者といえる。とにかく職人気質の短腹で酒好き酒は朝昼晩と横山大観なみに飲み、八十に近い今でも晩酌をやめず仕事もやるという酒を放せない人。おふくろはヤスといったが、こんないいお

ふくろはいないだろう。こうしたオヤジを持って家付きの娘とはいえ随分苦労したようだが、私達のしつけは厳しく私など押入れに入れて折檻されたこともあるが、それでも子供にしたわれた母だ。私がかぜで帰っていたことがせめても鉄道局派遣でスマトラのパレンバンにいっているうち、終戦の年に亡くなり、死に目に会えなかったのが、なんとしても残念千万だ。綿屋が嫌いで鉄道員になったため、親許は離れ勝ちだが、休暇には欠かさず

の墓みだ。しかし妻に先立たれるほど淋しくまた不幸なことはあるまい。私だけは妻に先立たれたくないものだ。

テレビ　NHK

六・〇〇　漫画「ねこのけんとう」　六・一〇　希望訪問「蜜蜂の家」　七・一五　「バス通り裏」　七・三〇　ゼスチュア　伊東絹子　旗照夫　津川雅彦他　賞金の椅子　「山口俊郎ショー」　八・〇〇　お笑い二人組　八・三〇　「幸運の階段」中野実作　九・〇〇　生活の知恵「裁判所」　九・三〇　「素人劇場演芸会」　審査員　三木助ほか　八・三〇　「お笑い三人組」猫八ほか　九・一五　民謡❶秋田おばこ❷きんきらきん❸磯節　◇NHK第二　七・三〇　❶小説「青い山脈」❷私達の図書室「二大政党の経済政策を批判する」大河内一男　八・〇五　大阪文楽座中継「菅原伝授手習鑑」竹本綱太夫ほか　◇NHK第一　七・三〇　漫才二題❶「アベック経済学」香島ラッキー　ヤシロセブン❷「ピンポケ風流人」浪花家労子　市松八・〇〇　「素人劇場演芸会」　審査員　三木助ほか　八・三〇　「お笑い三人組」猫八ほか　九・一五　民謡❶秋田おばこ❷きんきらきん❸磯節　◇NHK第二　七・三〇　❶小説「青い山脈」❷私達の図書室「二大政党の経済政策を批判する」大河内一男　八・〇五　大阪文楽座中継「菅原伝授手習鑑」竹本綱太夫ほか　九・〇〇

ラジオ

◇ラジオ福島　八〇〇KC　七・三〇　お笑い街頭録音　八・〇〇　放送劇「都会という港」山本富士子ほか　九・三〇　「三遊亭金馬落語「転宅」」　九・〇〇　浪曲「おさま」木村若衛　九・三〇　私のプロデューサー

◇NHK第一　一〇四〇KC　七・三〇　漫才二題❶「アベック経済学」香島ラッキー　ヤシロセブン❷「ピンポケ風流人」浪花家労子　市松八・〇〇　審査員　三木助ほか　八・三〇　「お笑い三人組」猫八ほか　九・一五　民謡❶秋田おばこ❷きんきらきん❸磯節　◇NHK第二　一五八〇KC　七・三〇　❶小説「青い山脈」❷私達の図書室「二大政党の経済政策を批判する」大河内一男　八・〇五　大阪文楽座中継「菅原伝授手習鑑」竹本綱太夫ほか　九・〇〇

DPはタナカ
クリーニング　洗張・防水　小松崎　平館前電1343

歯科一般　森合歯科医院　診療所植田町本町　電七一　自宅植田町後宿電一七七　院長森合芳男　副院長森合通雄

美容　原習　若干名求む　▽委細面談　平市紺屋町十橋（電四八九）マルマン美容室

融資　無担保、信用貸、日掛償還　いつでも喜ぐ融資　平市新川町電一四六（太陽商事（社長原下清記）

アキレスの運動靴　丸高　TEL649

TOEI　東映スコープ　7▷13日　恋愛自由型　美空ひばり　星美智子　高倉健　三条美紀　堺駿二　近藤万紗子　江原真二郎　三島雅夫　沢村貞子　三浦光子　北川恵一　総天然色　ひばりちゃんもお年ごろ!!吹けよ恋かぜ天使も夢みる唄が、希望が、青空に咲く

東宝　7日▷13日　上映　サラリーマン出世太閤記　金か女か、仕事かネバリか！　こゝが出世の別れ道！爆笑ころ笑のサラリーマン出世読本！　小林桂樹　宝田明　加東大介　安西郷子　白川由美　有島一郎　団令子　三木のり平　人情とユーモアとペーソスの下町喜劇！　上映同時　強力親爺とドレミハ娘　金語楼　ペギ葉山　有島一郎　若水ヤエ子　ダイマル・ラケット　辻エンタツ三郎　小原新二　55円民劇　近日上映　無法松の一生

映画は大陸　7▷13日　愛河　ロカビリーNO1　平尾昌章　若尾文子　川口浩　菅原謙二　叶順子　川崎敬三　すごいすれちがいの連続です！　白いジープのパトロール　石井竜一　仁木多鶴子　三益愛子　浜口喜博　田端義夫　曾根史郎　大映スコープ　総天然色　世界館

東映スコープ　風と女と旅がら鴉　宿無しこく！んま助ろれつ之ど暴錦　中村錦之助　三国連太郎　長谷川裕見子　丘さとみ　進藤英太郎　加藤嘉　殿山泰司　星十郎　上田吉二郎　河野秋武　滝田研二　東映