夕刊 いわき民報
発行所 平市田町63 いわき民報社
編集部 電381 広告専用電1222

古い信用と最新のセード
CHOYA 蝶矢印の ワイシャツ
中野洋品店 第二電九三

監視船か、ソ連国旗を掲げる

第二大恵丸帰港 直ちに事情聴取

【昨報】平市塩屋崎沖二十七マイル付近でソ連船に遭遇した磐城市古港熊谷恵三郎さん所有小型底引漁船第三大恵丸（一四・八二トン）＝船長熊谷直家さん（三〇）ら八名乗組＝は六日午後五時十分ごろ漁場から小名浜に帰港したので、小名浜海上保安部並に磐城署では乗組員から当時の事情を聴取した。特にこの付近は平市豊間から漁船の速度で僅か四時間程度で行ける近い場所だけにこんな沿岸にソ連国旗を掲げた船が地元船に近寄り船倉まで調べたというので関係者も驚いている。

〃協定違反なら抑留できる〃

熊谷船長に手帳を提示

第二大恵丸の熊谷船長が記者団に語ったところによると二日午前十一時半ごろソ連国旗を掲げた二百六十トン位の監視船又は運搬船のようなソ連船が近づき波が高かったので防舷材をおろして「お前の方から寄って来い」と手まねをしたので、そのまゝ南方に去った。この船は青みかゝった無の服に腕章をつけ、国鉄の正帽に似た帽子をかぶり熊谷船長に対して四十才前後の船員の一人が大恵丸に移乗しオットセイの写真（昨報一時半ごろソ連国旗を掲げた二百オットセイの皮とあるのは誤り）を示し、また「海図を持っていないか」と手まねで押問答し、船倉の中まで見たが、何にもなかったので、そのまゝ南方に去った。この男は青みかゝった無の服に腕章をつけ、国鉄の正帽に似た帽子をかぶり熊谷船長に対して日ソ両国政府が漁業協定を結んでいるが漁労が守られているか協定に違反した漁船は抑留又は個人を検挙することが出来ると日本語で書いてある手帳を示した。また大恵丸に乗込んだソ連船員は武装はしていなかったが態度から見てピストルを隠して持っていた様に受取れた。ソ連船には大砲などは見掛けなかった。

第二徳栄丸も目撃

無電打つ

ソ連船を見たと云う船が大恵丸のほかにも現れた。それは磐城市上町太田宜一郎さん所有底引船第三徳栄丸（三五トン）で船長五十嵐辰五郎さんは前にソ連に抑留されてロシア語が判るのでダイアナ号々と云うソ連船に書いてあった船名を読みとり二日午後零時十五分小名浜海岸漁業無線局へ電報を送っている。徳栄丸は大恵丸から約三浬北方で操業中近くをソ連船が通ったので、五十嵐船長が船名を認めたもので徳栄丸から同漁業無線局に宛てた無電は次の通り。

【二日午後零時十五分受信】平市豊間東微北二十七・八浬沖で底引網四回目を操業中のところ、ロシアの船〃ダイアナ号〃、船籍を選する。現漁民会長は連婦設立以来五期にわたり会長をつとめているが、こんど健康と老齢を理由に辞意を表明している。幹部側では一応ひるがえそうとすゝめたが辞意はかたく結局新人を選ぶほかな

常磐連合婦人会 深沢会長辞任か

常磐市連合婦人会（会長深沢みつ氏）は十日午前十時から湯本公民館で総会を開き本年度の役員を改選する。現深沢会長は連婦設立以来五期にわたり会長をつとめているが、こんど健康と老齢を理由に辞意を表明している。幹部側では一応ひるがえそうとすゝめたが辞意はかたく結局新人を選ぶほかなく、三役は全員留任することに決定した。

狐塚、上仁井田勝つ

四倉青少年軟式野球

四倉町内青少年軟式野球大会は恒例により五月四日中学校で青年七チーム、少年八チームが参加して行い、青年は狐塚チーム、少年は上仁井田チームが優勝。それぞれ木村守江杯と同氏楯を獲得した。

果して臨検だったか

遅かった届出 吉田保安部長談

第二大恵丸がソ連船に遭遇した問題について小名浜海上保安部長吉田武一保正は次の如く語った。

大恵丸がソ連船に臨検を受けたかどうかが問題で六日夜も引続いて熊谷船長から事情を聞いている。然し今までの話を総合すると塩屋崎沖合に来たソ連船が海船に海図を求めたか或はオットセイの写真を示しているのでオットセイ漁に日本漁船が従事していたかどうかを聞合せた程度ではないかと見ている。こうした例は青森県八戸港沖合でも二、三百トン級のソ連船がサンマ漁に従事している日本漁船に近寄り餌のつけ方などを質問している例もあり但し臨検でなければ公海上のことなので問題ないと思う。然しどうしたことが早く報告になれば巡視船を出すなり確認の方法もあったろうに今後は届出を敏速に行うよう指導したい。

【写真は第二大恵丸と円内熊谷船長】

平検察審査会の審査員など決る

審査会の審査員と補充員が次の通り決った。

◇審査員＝▼松本澄雄（會倭）双葉郡双葉町大字長塚▼木田吉平（農業）好間村大字中好間字川原二四▼佐藤儀次郎（理業）四倉町字新町三六▼志賀政美（農業）平市大字平神谷字天神二二▼熊谷邦子（農業）三和村大字差塩字館下▼中沢光子（無職）内郷市高坂町桜井九二

◇補充員＝▼矢内孫二郎（農業）川前村大字上桶売字乍ノ作八▼大河原秀子（無職）平市字田町六三ノ二▼星富子（無職）双葉郡浪江町大字北幾世橋▼大山留雄（商業）同郡川内村▼鯨岡一良（電々公社職員）▼鈴木滝次（農業）勿来市植田町小浜町字落四七

伊勢神社が完成

勿来で盛大に遷宮祭

勿来市関田の伊勢両宮神社（内宮、定遷り竣工したので六日、氏子総外宮）は去る二十九年十二月十五日石浦利兵ヱ氏らという放火魔云々の放火で類焼したため地元氏子総代が発起となり、竣工を祝ない盛大に催される。この日、境内には水戸の大神楽と地元青年会の余興が繰り展げられ大賑いであった。なお氏子総代発起による寄留雄（商業）同郡川内村▼鯨岡一良（電々公社職員）▼鈴木滝次（農業）勿来市植田町小浜町字落四七

代が発起となり、竣工を祝ない盛大に催される。この日、境内には水戸の大神楽と地元青年会の余興が繰り展げられ大賑いであった。なお氏子総代発起による寄留雄（商業）同郡川内村▼鯨岡一良（電々公社職員）▼鈴木滝次（農業）勿来市植田町小浜町字落四七

天気予報（七日）

【今晩】南よりの風、曇一時小雨
【明日】南よりの風、曇日中晴間がある。
海上 今晩は多少風波があり、明日はおだやか。

〃服装良いが訓練たりない〃

四倉で春季検閲

四倉町消防團春季検閲は六日午前九時五百名の團員が仲町に整列して四倉中学校庭に行進、渡辺副團長の開辞、新妻團長のあいさつで点検、規律訓練が行われた。次いで永年勤続の佐藤喜三分團長に県消防協会長の表彰状、西山直次副團長ら二名に平支部長の功績章、鈴木隆分團長ら十五名に精勤章が授与された。ついで審査員代表溝井右城財務事務所長が〃消防精神がみなぎっていて心強かった。〃と講評した。鈴木四倉町長、大河原平支部長、宮沢平警察署長らの祝辞があり、受賞者代表西山副團長が答辞をのべ正午解散した。

自作農貯蓄組合を設立

あす開拓農民を集め説明会開く

平農地事務所では管内の開拓農家五百七十八戸が政府資金や農林漁業資金など約五千万円を借入れているため、自作農貯蓄組合を設立させて償還を促進させることになり八日午前十時から石城財務事務所会議室でその説明会を開き、六月末までに各市町村ごとに貯蓄組合を設立させることになった。

現在開拓農協に貯付けられている資金には営農資金、農機具資金、家畜資金、共同施設資金、営農改善資金、農林漁業資金、自作農維持創設資金、災害資金などがあるが、政府資金では五年据置き十五年償還となっており、貧農で大部分を占める開拓農家はその償還も満足にゆかないため、国民貯蓄組合法に基いて償還に当てる年賦金、災害などに備える貯蓄組合を作ろうというもの。組合が結成されると貯蓄額が二十万円以下の場合は課税されないほか、政府から補助金や奨励金が交付される恩恵に浴せることになっている。

表彰者を追加

海上保安部で

海上保安庁創立十周年記念式典が小名浜海上保安部主催で十二日午前十時から小名浜漁協組で開き十九名の保安功労者を表彰することになっていたが、さらに次の四名を追加、表彰することになった。

▼小名浜海上保安部長表彰＝中ノ作東防波堤燈台監視補助員本部周勝、江名西防波堤燈台監視員滝内正太郎、四倉南防波堤燈台監視員和田祥之助、海上保安協会経理菊田敏

四倉高PTA役員

四倉高等学校PTA総会は六日開き、新役員を改選した。

▼会長 佐藤卓司▼副会長 新妻源八、酒井藤松、半沢富雄

寸言

▼ソ連の監視船らしき船が豊間沖合に現れ底引船を船倉まで調べ「日ソ漁業協定が守られているか」と日本語で書いてある手帳を船長にみせ精神的に恐怖感を与えたという北洋での話ならともかくとしても、日本海域までのされてこられたのじゃたまらない。ソ連の人をくった態度は決して両国の友好関係にプラスにはならない

▼快速列車がきょう試運転を行った。日光線を走っているようなスマートなもので、車内も急行より広いという。平市も文化的になった。

▼鉄道記念碑の除幕式はきょう物見ケ岡で行われた。と同時に快速列車の試運転もきょうだった。奇しき縁念とはいえ、鉄道がひかれてから六十年、半世紀の間に東京へ3時間で行けるようになった。

日本のこどもは抵抗する？
朝のラジオが、よい栄が出来ないのは十分な食事が摂れないため、先ずどんなものをとれだけ摂ればよいか遺憾なく栄養士に御相談下さいませ
○バター（ユキ印） 三〇円
○〃（クローバー印） 一二〇円
○とんかつ 一枚 四〇円より
木曜特売 ハンバークステーキ 二三円
越 越藤 平市 小名浜

出前はヨル十二時まで 電話 五七五 一四〇七 玉半

総動員令法公布さる
無駄足を引いて行っても必らず得だとデンヤワンヤの忙がしさで丸正では菓子の花形スターに総動員令を下命しゾクゾク入荷中、今回も自動車一台入荷し大量仕入に大量販売を敢して居ります
大奉仕品
七味吹寄 せんべい 一〇〇匁 五十円
牛乳入 せんべい 一〇〇匁 六十円
右五〇〇囃限り特売致します
小売と卸の菓子現金問屋 丸正
平市南町一五（大和田呉服隣）
★投げ売り ベンリー号 一三五〇〇 一台

全国清酒品評会 優等賞受領
うまい酒 したしまれている
醸造元 豊田酒造場 平市 野章吟

面目を一新致し御好評の皆様のお寛ぎとお食事の店
階上 デラックスホール洋食
階下 ゴールデンルーム純喫茶
若ひなとランチ
ゴールデンルームのコーヒーはコンクール優勝の「夢の追想」
不二屋 平市中央通り 電話 八八 一七五〇

白蛋性薬＋活性薬のすべて
痔を忘れる 新製品 ドイツ製 フイツサンの威力
速効治療 軟膏 三〇〇円 座薬 一五コ入 三〇〇円 一〇コ入五〇〇円
あこう 平・銀座 雪44

麦の斑葉病60町歩
一千石の減収を予想

石城地方病害虫防除所の調べにより子が形成された証拠で、これが飛には坪当り五弁の薬剤液を散布して撲滅すること。また刈株は地中深く埋めるか堆肥として腐熟させること。

ると麦の斑葉病が約六十町歩に発生している。特に草野や好間地区に多発しており、約一千石が減収するものと見られている。斑葉病は種子伝染によるもので、種子消毒の際ウスブルン液に浸さなかった場合に発病するといわれ、葉が黄色味を帯び次第に黒すんで来るのが特徴。黒味がかったものは胞子が形成された証拠で、これが飛来年の発病の原因となる。発見次第第石灰硫黄合剤四十倍液、ノックメート水一斗に八―十二匁溶かした液を反当八斗―二石を散布し、まん延を防止することが望ましい。この病菌に侵されると穂が出なくなり三分の一の收穫しか得られないという恐ろしいものである。

農事
麦の株腐病多発　その対策

石城地方病害虫防除所では今年は暖冬の上に寒暖の差が特に大きかったことから郡内の麦の株腐病が多発、約百十町歩がその被害を受けており、五月初旬ごろまで寒暖の差が激しい予想から株に多発が心配されウスブルンやボルドー液などの薬剤散布を励行し、まん延を防止するよう各市町村に対し特報を出した。

株腐病は麦の根株を掘って見ると根際がかっ色の斑点が出来ており、くもの巣のような菌糸が張っている。その後その部分に黒褐色の菌核が形成され、胞子によって伝染増收を図るため早生種による早期栽培の初の試みとして、同市泉山浜字秀川小松四郎さんの二名の田一反歩ずつを早期栽培試作田として植付けたもので、三割増收を目標としている。

磐城地方は低位生産地として湿田が多いため、従来の栽培法では稲の増收は期待出来ないとされただけで低調。江名、中之作は八日から祭礼になるので底引船が帰港、一斉に水揚げしたがほとんど赤もの漁であった。

【小名浜港】まとまったものなし

人寸描

学校教諭となったのが教育界の振り出しというから二十九年のベテラン教頭になるまで十五年間も同じ五小につとめ気長に成長を待った。終戦後平二小教務主任に転任、敗戦後の混乱した教育時代と斗ってきたが、当時の苦しみが現在に大きなプラスとなっている。昭和二十五年、初めて上遠野小校長に昇進した。二十一学級、千六名の児童をあずかった時は、こんな大きな学校をまかされ、果して務まるかと不安だったそうだ。初めての校長生活に青年社会大学を設け、生産学習を指導。これが婦人会の指導をうけ、父兄が進んで勉強するようになり、PTAが子供達の教育に積極的な協力をして上々の成績を收めた。この社会指導の手腕が認められ県教委石城出張所社会教育主事に、そして行政主事となって生来の活躍を軌道に乗せ東白河出張所々長、田村出張所々長と順調な出世街道を歩み、名校長と謳われた新家校長の後釜として故郷に帰を飾った。学究的で指導力のある点では石城一田村両教育界で定評があり、とくに田村所長時代には先生たちの研究グループを作って指導したことが好評だった。普任早々、まず前校長の作ってくれた体育館兼講堂の建設を急ぐこと。自分としては視聴覚教育を徹底させたいと抱負を語る。何しろ着任しても挨拶回りを後にして、教育計画を三日掛りで作った熱と実行力に富む人である。信義に厚く情深い性格から人徳もあって今後の活躍が期待される。趣味は読書、釣り。平市北白土の出身、四十八才。寡久伊夫人(四七)と二男二女。

【写真は高杉校長】

平三小校長
高杉清寿

トップを切り田植え
早期栽培で三割増収

磐城市で郡内のトップを切って六日朝から田植えが始まった。これは磐城地区農業改良指導所と磐城市農務課が湿田の多いこの地方の收增を図るため早生種による早期栽培の初の試みとして、同市泉山浜字秀川小松四郎さんの二名の田一反歩ずつを早期栽培試作田として植付けたもので、三割增收を目標としている。

磐城地方は低位生産地として湿田が多いため、従来の栽培法では稲の增收は期待出来ないとされ三十年平市、内郷市、四倉町など一域を巡回させ、徹底的に防除することになっている。

シロヒトリの完全撲滅
六月から徹底的に実施

に発生した緑樹の害虫アメリカシロヒトリは、昨年までに平市を除いて完全撲滅に成功した模様。平市では今春も三小と片倉製糸平工場付近でサナギを発見したので、平市農務課、石城経済駐在事務室平地区農業改良指導所、石城林務駐在室、平市共済組合の全職員百名が五班に分れて六月から駆除を始め、今年こそ九月末までに完全撲滅することになった。

桜、柿、柳、プラタナス、桑などを食害、一匹で七、八百個を産卵する繁殖旺盛なアメリカシロヒトリの防除については、横浜防疫所や県が特に力を入れて昨年は大々的に防除したが、高いところなどに取残しがあり、平市では今年も発生が予想されている。このため一化期(九月)のうちに完全撲滅を図ろうと、五班の防除班が六月から九月までの四カ月間、市内をくまなく調査捕殺し、さらにDDT乳剤二百倍液を散布する。人夫延二百人を動員して毎日全地域を巡回する。

【写真はその田植え風景】

市況

魚類
（単位＝円）

【江名港】底引漁船十八隻
▼小アカジ　七千貫　一〇〇―九〇
【中之作港】底引漁船七隻　定置網漁船一隻
▼小アカジ　二千貫　九〇―七〇
▼大中アカジ　二百貫　二五〇―一二〇
▼サメサ　五百貫　二一〇―一〇〇
▼ナメタ　二百貫　二一〇―一八〇
▼タコ　二百貫　二三―一五〇
▼サメ　二百貫　九〇―四〇
▼メジマグロ　十六貫　七〇〇

野菜
（単位＝円）

進日入荷増し買人気悪く相場は全般に下押す。

▼ホウレン草　一〇―四〇（束）
▼カブ　一〇―二〇（貫）
▼ニンジン　六〇―二〇（〃）
▼ゴボウ　一二〇―四〇（〃）
▼大根　一〇―五（〃）
▼玉ネギ　一五〇―一〇〇（〃）
▼キウリ　一五―一〇〇（本）
▼キャベツ　八〇―二〇〇（貫）
▼サツマイモ　七〇―二〇〇（〃）
▼ジャガイモ　六〇―一〇〇（〃）
▼ヤマトイモ　二〇〇―二五〇（〃）
▼サトイモ　九〇―一〇〇（〃）
▼レンコン　二〇〇―二五〇（〃）
▼モヤシ　九〇（〃）
▼シイタケ　一〇〇〇―六〇〇（〃）
▼タケノコ　二〇〇―七〇〇（〃）
▼ショウガ　一五〇―八〇〇（〃）
▼タカナ　一五―七（〃）
▼ミツ　七―二（束）
▼ミツバ　一〇―四（〃）
▼ワケ　一〇〇―五〇（貫）

果物
（単位＝円）

▼リンゴ　二五〇―一〇〇（貫）
▼夏ミカン　二三〇―七〇（〃）

（丸平青果市場調べ）

生命共済普及説明会

福対協石城支部では十日午後一時から常磐炭鉱平保養所で生命共済普及説明会を開く。講師は福対協福島県連の亀山周吉氏。

梅工
カブ近日　平市二丁目一モネ
開　店　は店舗を改装し四五バーカブと改名し洋酒と名曲の店として近日開店

無法松の一生　平市民劇では十生前売開始　四日から上映の「無法松の一生」の前売を開始した。前売大人一〇〇円、学生七〇円で当日は大人一二〇円、学生一〇〇円。

かつぼう開花

珍菓　水石山　銘菓　ゴルフ球最中　大木屋　平・電1609

貸ふとんスエキ　平市新川町　電話四二二

DPの専門店　くわな　平市二丁目

新しいDPは富士

国産最高級　小型レジスター
7桁領収証発行・金額自動計算機（国産）
ボタン式★交換式★交換式
ポ支記録二色印刷
収金売上支払
現貸明細機
青森文字は赤
（NO―3800型）
萩金庫商会　平市駅前中央通り　TEL・1852

タクシーの御用命は　安全・軽快の　343番へ　サシミ　1957年型大小新車

常磐交通自動車　タクシー営業所

◉西原ネオ式浄化槽の出現によって水洗便所が従来の半額の工費で装置出来るようになりました。
◉御相談申込は当所へどうぞ。
◉設計見積並に申請手続等一切無料。
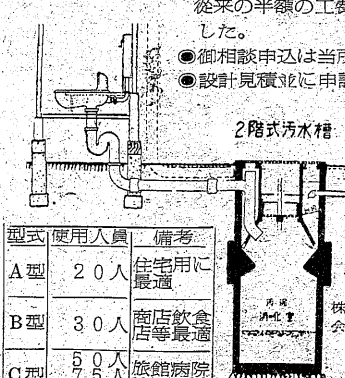

型式	使用人員	備考
A型	20人	住宅用に最適
B型	30人	商店等飲食店に最適
C型	50人 550人 100人	病院旅館等に最適

工事と建材の店
株式会社　野内商会工事部
平市四丁目TEL・11 1078

会津清酒　大七　やまとがわ　平・材木町　大喜多や　電1722

整形外科　外科　内科　金成医院　金成桂一　平市鎌田町電八二六

「アナタに合ったおしゃれを……」
どんなにクしゃれクて装ってもーザァザァ、アタシを見てーどうですボクはーて臭いがしたら落第。真のクおしゃれクは存分しゃれて、クしゃれたことクを忘れてるーてな風だそうですゾ、ゼヒ、アナタに合った季節のおしゃれを
平本店　一階ゆかたの十大メーカー総陳列発表会、単帯新柄陳列即売会
二階売場ではマッチメードの会開催中です、平母店、婦人ブラウス二〇〇種の会
ワイシャツまつり、ネクタイ一本お買上毎に一本無料進呈
全店十日迄絹（めん）の祭典開催中
自然の利益を護る店
衣料の連鎖店　大黒屋　平本店　平母店　金坂店　小名浜店　湯本店　田田店

シャワーの設備
勿来の海の家

勿来市美術館協賛会会長鷲安次郎氏は市の主力を得て松川磯海水浴場の水族館側に七十余坪のしゃれた海の家を建設中だったが、この程完成した。この海の家は大衆食堂でもあり又簡易旅館でもあり自転車置場とシャワーの設備もある。

【写真は出来上った海の家】

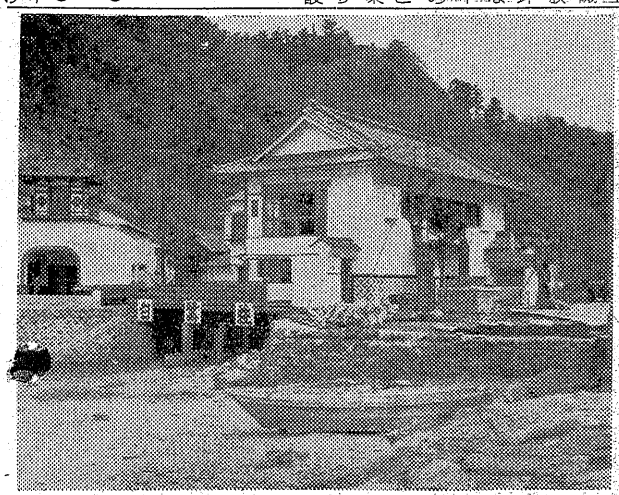

御返金御取替御自由

急行より広い車内

きょう 快速列車の試運転

六月一日から平―上野間を二時間九十五㌔、平均七十二㌔で、急行八分ではしる快速列車が、七日午前十一時四十五分試運転のため平駅磐越東線構内にその勇姿をみせた。この快速列車は黄色に赤の横線が一本入ったスマートな車体で定員は二車輌八十四名で四輌車連結の二百三十六名。日光線を走っている列車と同じで最新式の大型列車。列車の長さは四輌で八十九幅二・六十二㍍、高さ三・十㍍で座席は急行列車やディゼルカーより広い。車内は中央に扉気孔があって前、中、後とスピーカーを備えるスカイカラーの明るいもの。キハ五十五型で馬力は二百二十馬力、今度の試運転は郡山の計画と実際運行とを検討するための試運転だが、水戸―平間の最高速力は

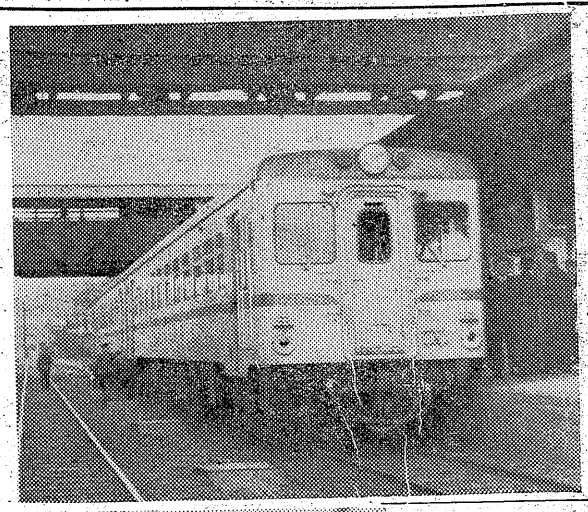

【写真は初めてお目見得した快速列車とその車内】

六月一日から平―上野間を二時間九十五㌔、平均七十二㌔で、急行八分ではしる快速列車が、七日午前十一時四十五分試運転のため平駅磐越東線構内にその勇姿をみせた。この快速列車は黄色に赤の横線が一本入ったスマートな車体で定員は二車輌八十四名で四輌車連結の二百三十六名。日光線を走っている列車と同じで最新式の大型列車。列車の長さは四輌で八十九幅二・六十二㍍、高さ三・十㍍で座席は急行列車やディゼルカーより広い。車内は中央に扉気孔があって前、中、後とスピーカーを備えるスカイカラーの明るいもの。キハ五十五型で馬力は二百二十馬力、今度の試運転は郡山の計画と実際運行とを検討するための試運転だが、水戸―平間の最高速力は一往復運行されることになったが時刻表は二十日ごろ発表される。この日は二輌車で試運転を行った

三上被告は事実を否認

少女暴行事件

映画帰りの少女をおそって暴行、一週間の裂傷を負わせた磐城市江名町北町四五無職佐藤富雄(二七)に係る強姦致傷第一回公判は、七日午前十時から平地裁で根村裁判長、松野内検事、野崎、高橋弁護人立会で開かれたが、三上被告だけは強かんの事実を否認、証拠調べのため二十一日午前十時再会することに決め閉廷。

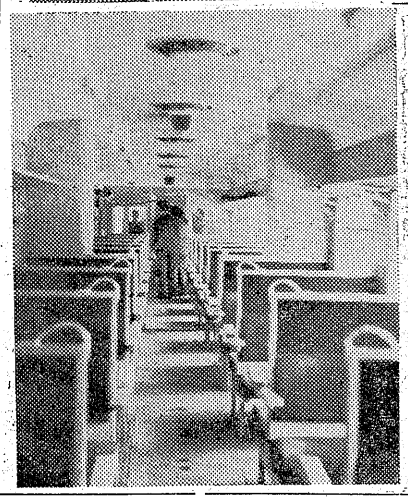

戦没者遺骨を伝達

十日 石城地方は20柱

三十二年度浜通り第一回戦没者遺骨伝達式は十日午前九時から平市公会堂日本間でしめやかに行われるが、伝達される遺骨は全部で二十四柱、このうち石城地方の関係者は次の二十柱(カッコ内は遺族代表者名)

▼平市薄磯北街　日向寺清松(長男清)▼同市鹿島町　大越啓行(父源太)▼同市同町　鈴木芳正(妻ミス子)▼同市柳町　小菅勝巳(妻フク)▼磐城市鳥藤原　北郷正雄(母ナヲ)▼常磐市湯本　渡辺恵次郎(妻リュウキヨ)▼同郷市内町　岡部富吉(妻ミヨ)▼同市宮町蜂根　三浦源蔵(妻ヨシ)▼同市高坂町　遠藤秋男(母アサヨ)▼同市宮町町田　渡部賢治(妻アヤ)▼同市白水町　吉川幸一(父幸次)▼勿来市植田　伊達祥一(母みよし)▼同市白米町　高橋幸雄(兄茂)▼同市三沢町　小沢晴海(妻タマ子)▼四倉町戸田　鈴木美清(母リヨ)▼同町薬木　作　松本忠(父庶木)▼川前村上桶売　宇佐見茂(父茂吉)▼好間村北好間字椎木平　菊地与一郎(妻キクエ)▼同村上好間字小館　星常光(妹定子)

お母さん有難う

平二小生 造花を胸に飾る

十一日は母の日―平第二小学校(一の児童が胸に赤いカーネーションの造花をつけた。一年生は先生から母の日についてのお話しを聞いたのち先生に一人一人つけてもらいながら〝お母さんありがとう〟と書かれた母の日までは造花をつけたままで登校し、十一日の朝にお母さんにお礼をのべてさしあげる。また児童会では母の日は勿論のこと花をつけている間も特にお母さんに感謝の心をこめてさしあげる。また児童会では母の日は勿論のこと花をつけずらわさないようにと申し合せたった。

この花は来二八会が作ったもので

【写真はカーネーションの花をもつ二小の良い子ら】

ケーブルカー計画

水族館ー勿来の関間

勿来市美術館、水族館主藏安次郎氏は現在の松川磯水族館から勿来市の関跡まで(約一㌔)ケーブルカーを建設し観光客の利便を図る計画を樹て大阪の東洋化工機械KK業道部から福田辰雄技師が来勿し四、五日前から実地に測量に着手している。

県職員労組石城支部大会

県職員労組石城支部(支部長門馬郁氏)では十日午前十一時から労働金庫平支店で第十一回定期大会を開き、人事院対策、春斗支援、運動方針などを協議役員改選を行う。

快速列車の愛称を公募

水鉄管理局では六月一日から〝ジーゼルにもふさわしい名を〟つけてもらおうというもの。平―上野間を走ることになった〝快速列車〟〝準急ジーゼル一等は北海道周遊券②塩原―那須一泊のクーポン券③東京遊覧バスのカーポン券。

一般に募集している。締切十五日、発表五月下旬。愛称とは東海道線急行の〝ツバメ〟とか、常磐線急行の〝みちのく〟のように運転系統に対する愛称のこと。

申込先は水戸市南三の丸、水戸鉄道管理局旅客課運転愛称係。

原動機付自転車と正面衝突

常磐市三函二七

青柳隆司さん方店員小笠原久雄(二七)は六日午後六時ごろ原動機自転車を運転中三函二五六地内で通行中の三函二七四十勇さん三男北郷二男さん(二)と正面衝突し、左耳に二週間の裂傷を負わせた。小笠原は無免許。

オートにひかれて負傷

六日午後一時二十分ごろ

勿来市九面前(新国道)で平市材木町鈴木家具店の鈴木清一さん(三)がオートバイにひき倒され顔面に二週間の傷を負った。

史跡として永久に

鉄道記念碑除幕式行う

鉄道記念碑再建除幕式は七日午前十一時から平市物見ケ岡上の愚庵再建された記念碑(ミカゲ石)は猪狩四郎氏揮毫、石工木村武男氏すっかり磨きあげられ、磐城セメントが創立当初石灰石をひいたといわれる石臼を土台石にし東隣りの愚庵碑とともに物見ケ岡の新名所となった。また碑の西隣には山田磐麿氏の名筆になる撰文「再建の言葉」が、再建に感激した平市材木町石勝木村武男氏の寄贈した泥かぶり仙台石に刻まれ名を添えている。これで明治三十一年常磐線を開通記念した記念碑は史跡として永久に傳えられることになった。

【写真は鉄道記念碑の除幕式】

ジャックナイフで切りつけ重傷与う

鉄道記念碑再建除幕式は七日午前十一時から平市物見ケ岡上の愚庵碑と並んで再建された記念碑前で行われ、再建者の諸橋元三郎猪狩四郎両氏をはじめ平市長代理飯岡観光課長、馬目勝次郎氏など名七十名が集って盛大に行われた。飯野八幡宮司の修祓に次ぎ三郎氏揮毫一郎ちゃん(三)が除幕、に感謝状が贈られて祝宴に移った

十一時から平市物見ケ岡上の愚庵碑と並んで再建された記念碑前で行われ、再建者の諸橋元三郎猪狩四郎両氏をはじめ平市長代理飯岡観光課長、馬目勝次郎氏など名七十名が集って盛大に行われた。飯野八幡宮司の修祓に次ぎ三郎氏揮毫、石工木村武男氏に感謝状が贈られて祝宴に移った

観光地の防犯強化

平地区防犯協会理事会

平地区防犯協会では、このほど平警察署会議室で理事会を開き、今年度予算百万円と善行少年の表彰水石山、新舞子などの観光地防犯警戒を厳重にすることなどをきめた。

今年度防犯事業計画次の通り。

▼六月　農繁期防犯警戒▼七月　夏季犯罪予防警戒、防犯資料展示会▼八月　夏祭り警戒警備▼九月　少年補導の環境浄化運動▼十月　防犯モデル地区活動強化運動▼十一月　歳末、年始警戒▼十二、一月　年末、年始警戒▼二月　防犯作文募集と発表会▼三月　防犯功労者と善行少年の表彰。

全印総連平分会新役員決る

平分会ではこのほど役員改選を行い、次のように決めた。

▼委員長　篠崎博▼副同　吉田長太郎▼書記長　中野清吉

ジャックナイフで切りつけ重傷与う

常磐市下湯長採炭夫斎藤喜代志(三)は六日午前零時三十分ごろ横町ふじやキャンデー店前街路で通行していた磐城市滝尻農吉田賢仁さん(三)のツラがシャクにさわると持っていたジャックナイフで突然吉田さんの右手首に切りつけて二週間の重傷を負わせ、現行犯で常磐署員が逮捕し七日送検した。

肛門科 外科 上田醫院
平市南町(平局裏通)電話二二九番

最高の品質
プラチナ万年筆には必ずプラチナインキを御利用下さい
オネストペン 600円 1000円 1500円 2000円
プラチナ萬年筆インキ
万年筆のデパート
岡萬年筆店
平市中央通り

益々好評の 堅い染と 良い文字
名入手拭 織込タオル あてし(縞)半天 綿風呂敷 ゆかた 祇園 暖簾
馬目染工場
平市五丁目 新川町通り 電話558

ご婦人にも殿方にも…キットお気に召す…カクテル!
ストレート40円
ハイボール50円
そのたいろいろ
スタンドバー 花はる
平市三田小路 電T802

産婦人科 中田医院
平市材木町薬師前 電話一〇九七番

流行するベレー帽

年輩にも愛される傾向

服飾

ことしの帽子界は男女ともベレーの大流行になるだろうといわれています。ダンベレーから女性間に流行したベレーは、代議士と文化人とで結成されたベレーの会など男性の間にも流行とともに壮年以上の年輩者の間でもてはやされています。年々軽快になっていく服飾界に要求されたベレー帽のアレコレを、平市二丁目エンド十店主吉田武弘氏にたずねてみました。

東京で口火を切り風のように広がる。色物は女の子のモノ。男の場合でもスポーツでのユニホームにベレーとはポマードのついた頭でかぶるものではない。

③車の座席におかない…と、いうことは同じ色の座席におくと忘れ易い。必ずポケットに入れる。

④シッポを持って脱いだり、振り回さないこと…ベレーのシッポは取れ易く、しかもシッポが無くなったのでは感じがブチこわしになる。

⑤頭とベレーとの間に空間をつくらない…コックの帽子のようにかぶるのはプサマの極みである。

⑥キチンと正しくかぶらない…警官の帽子や、兵隊の帽子のように威儀正しくかぶるのはおかしい。ベレーはくつろいだ気持でかぶるべきだ。（初めてかぶる人は、まず鏡と相談して曲げてかぶる。大型ベレーなら目深かにしたり、あみだにしたり、右か左に余った部分を垂らす）

⑦裏革を出すな…帽子がないより悪いかぶり方はこのこと。

⑧油を浸み出させてはいけない…ベレーとはポマードのついた頭でかぶるものではない。

⑨日本の真夏はベレーをやめる…日本の真夏は蒸し暑い上に太陽直射だから日射病になる。

⑩本物に限る…なにもバリ製というのではない。毛糸編の圧縮加工したものや、細君手製では、サッソウたるベレー姿にはならない。

ベレーの十徳

①ブラシになる…丸めて握って肩のフケや、座席のチリを払う。

②座ぶとんになる…固い木やコンクリートの上に腰をおろす時に便利、冷えて痔になるのを防ぐ。

③風呂敷になる…パリでは饅頭、みかん卵を入れたりするのに重宝。

④カゾラになる…頭のハゲ夕人には好適（御横山画伯兄弟）

⑤手ぬぐいになる…ぬれ手やインキのついた指先をふき、くもったガラスをふくのにも便利。

⑥防寒…中年以後の人に、車中ではカゼ除けになる。

⑦ゴミ除け…汽車旅行には不可欠

⑧鼻を覆う…セキ、くしゃみの時それから臭いにも便利。

⑨ポケットにねじこめること携帯に便利。

⑩髪の毛のクセ直し…ナイトキャップと同じ役目をし、しかもポマードが要らない。

ベレーの十戒

⑪ベレーも帽子である…部屋の中音楽会、ていねいな挨拶には脱ぐのがエチケット。

⑫男に色物はいけない…男子は濃紺（ブルーマリン）でなくては良

ラジオ福島

7日

◇NHK第一　一〇四〇KC
六・〇〇　子供ニュース
七・三〇　青春の譬「波の言葉」
八・〇〇　浪曲「端午の節句」
八・三〇　玉川勝太郎
カサード特別演奏会（ハイドン）
九・一五　夢をよぶ歌「大橋の上」橋トシエ・三橋達也

◇NHK第二　一五四〇KC
七・三〇　❶小説❷主張「学校が教えるもの社会が求めるもの」
八・〇五　「南海対西鉄」（大阪）
九・〇〇　劇場「筑後柳河」
川真佐子ほか
八〇〇KC
◇ラジオ福島
美空ひばりアワー
八・〇〇　素人物まねコンクール
八・三〇　浪曲名人十八番
九・〇〇　アベック歌合戦
九・三〇　愉快なバー

テレビ　NHK

七・一五　「バス通り裏」
七・三〇　「隣りも隣り」十朱久雄、濱川虹子、中村メイコ
八・〇〇　上方お笑い劇場「スリとめあかし」Aスケ
八・三〇　Bスケ
カサード特別演奏会（ハイドン）
九・〇〇　「事件記者」「二つの影」永井智雄、津村耕次

100萬店

職場につとめている人にとって決して口にしてならぬことがある。それは会社の秘密である。その秘密の限界であるが、言ってよいこと悪いことは良識で判断すれば判ること。現代のサラリーマンには何か一本欠けているものがあると思う。与えられた仕事をしてさえいれば文句がないじゃないか―そうではないハズ。その生活を通じて守るべき礼法というのがあると思う。上司に対する礼、同僚に対する礼など、タテとヨコとの関係において果さねばならぬ道がある。自由をはき違えて好き勝手なことを口にし行動する風潮は戦後の悪い傾向だから知れないが、世の中が落着いてくるに従って、こういった言動は自然に陶汰されてこよう。仮に市長の言っていることが相反しているとすれば、市民はどう感ずるだろうか、これは社長と社員の場合にもあてはまること。

（龍人）

父想いの生ちょうはつ

日本交通公社平案内所長

金成章

〝雷庄嘉〟といわれた好間村上好間字大畑の長男に生れた父留吾はその血をうけ警察官から明治四十二年の日韓併合の時、韓国に職を奉じ、その情熱を大陸の一角に注いだ。またこの僕も大陸で生れ、〝雷庄嘉〟の血を受け継いだのか、大陸に情熱を傾けた年は長く、僕の行動そのものは父そっくりだといえる。つまり〝雷庄嘉第二世〟ということろだろう。オヤジは乃木将軍そっくり。昨年ひかり座で上映した「明治天皇と日露大戦争」の乃木将軍の顔を瞬像してもらえばよい。しかも精神までよく似ていてスパルタ教育は厳極をきわめた。例えば、冬に「寒い」というと、「冬の寒いのは当り前だ」と井戸端で裸にして頭から水をかけ食物で騒いだとでもいおうものなら、僕が仕方なくソレを食べるまで、毎食、毎食出したものだ。これが零下十五度という朝鮮の厳寒の中でだ、これから僕は冷水摩擦を覚え二十数年励行、食物に好き嫌いは一つもないその父の厳格さを偲になり日向になりしていたわってくれたのが母（さな）だ母は七十五才で僕と同居しているヨ。今の世間では探そうにも居ないだろうオヤジは終戦後、僕の帰国を待つようにして二十二年二月、七十四才で大往生を遂げた。

道徳（一小）科学（高久小）指定校決る

平市小学校校長会は、三十三年度久小ときめた。の道徳、科学両教育指定校制定について協議した結果、道徳教育指定校は一小、科学教育指定校は高久小ときめた。指定校となった学校では、生徒らをモデルに教諭が一カ年間研究、その結果を発表することになっている。

愚庵の碑に題して

碑を抱き寒（さむ）ト〜と泣く愚庵哉
鉄道記念碑を観て
どっしりとわだち（車輪）の
上に四股を踏み

山田一閑

（註愚庵の碑は諸橋市長が建立、鉄道記念碑は元二郎氏が建立）

民謡舞踊大会

◇平市　十三日まで
★世界館（七・二九）白いジープのパトロール（八・二四）愛河
★東映劇場（七・〇四）風と女と旅鴉（八・四八）恋愛自由型
★ひかり座（六・二五）キャンベル渓谷の敵討（八・三五）殿方ご免遊ばせ（十一日まで）
★平館（七・〇〇）若い広場（八・五〇）三等兵物語
★乗楽館（六・三〇）嵐（八・四五）成功の甘き香り（十二日まで）
★民劇（六・二〇）強情親爺とドレミハ娘（七・二四）サラリーマン出世太閤記大会
★平文化ニュース（六・一〇）まんが宇宙征服　悪魔に支払え　真昼の暴動（八日まで）
★三函座　夜六時三〇分　青い目のロバ　勇み肌千両男母（十一日まで）
★常磐座　夜六時三〇分　どうせひろった恋だもの　陽のあたる坂道（十二日まで）
★中劇　夜六時三〇分　太陽の季節　天国に結ぶ恋　艶姿祭の乱調子（九日まで）
★菊多館　夜六時　白い炎　台風息子　白狐二刀流
★うえた館　夜六時　悲しみは女だけに　江戸っ子祭　青空娘（九日まで）
◇勿来市植田
◇常磐市湯本

労働教育映画会

平労政事務所では次の日程で労働教育映画会を開催する。

▼十日　昂川白煙瓦湯本工場
▼十一日　常磐炭鉱鹿島支部
▼十二日　同内郷支部
▼十三日　同湯本支部
▼十四日　同磐崎支部

湯本料飲組合総会

常磐市湯本料飲組合（組合長鈴木清長氏）は十二日午後一時から山形屋で総会を開き役員を改選する。

横浜開港記念切手二万枚

平局で発売

郵政局では横浜開港七百年を記念して、切手マニアのために記念切手を発売することになったが、平郵便局では十日朝から二万枚を売り出す。この切手は一枚十円で時の大老井伊直弼を中心に、右にはアメリカの黒船と左は現在の貨物船が描かれている。

東宝

前売開始！

大人一〇〇円　当日二〇円
学生　七〇円　〃　一〇〇円

御招待券は御遠慮下さい

TOHO SCOPE　色然天

総天然色

無法松の一生

酒とけんかに明け暮れた無法者の松五郎がたゞ一度命かけた花さかぬ純愛の生涯！

東宝スコープ
同時上映　総天然色
弥次喜多道中記
加東大介・小林桂樹
他オールスターキャスト

三船敏郎
高峰秀子
脚本　伊丹万作
監督　稲垣浩

14日封切
二週間続映
民劇

所在地　店名　業種
目黒区自由が丘一丁目　商店　プロ
目黒区小山通り　計画　ラク
目黒区小山通り丁目　時計　家
渋谷区東一丁目　時計　劇
渋谷区道玄坂一丁目　銀座　通
渋谷区道玄坂一丁目　山木　映
一金才平二三四五　白村亜平民

DPはタナカ

何時でもお食事のできる店
ときわや
電話一三六〇
平駅前でいつ

急募
プレス見習工　二〇才まで　男子二名　住通可　給
委細面談　常磐市湯長谷四一〇小沢ネームプレート

急募
女店員若干名、通勤住込自由、委細面談　優遇
磐城市上町　電一八〇　純喫茶エデン

募集
一、男子バーテン見習　十七、八才位
一、女子レジスター　一名
喫茶　バー　峠
平市新田町通り
TEL・245

文具のナガノ
時計　眼鏡
山崎時計店
平電99・51

開花亭のパン
牛・豚肉
ハム　ベーコン　ソーセージ
広越肉店
配達迅速　平・新田町　電1726

楽しくてタメになる1時間
真昼の暗黒
総天然色まんが
TBニュース
国際ニュース
スポーツニュース
8▷13日
平文化で逢いましょう
大人30円★学生25円★小人20円
平文化ニュース
平市駅前大通り　電1850

いつも変らぬ
神戸牛
神戸・鎌倉特約店
肉のデパート
緑屋
配達迅速
本店　平市一丁目39　電53
支店　平市中央通　電794

硬質塩化ビニール樋
絶対にくさらない
エスロン樋
鋸で工作出来る
販売店　大谷建材店
平市紺屋町　電366