夕刊 いわき民報
発行所 平市田町63
いわき民報社
編集部 電3-381
広告専用電12-222

定評ある呉服店
ことしの新柄 ゆかた 陳列
三井
平・三電284 1248

平市の国保、健全財政へ

32年度黒字二百五十万円

徴収率八十二・八%と好調

三十二年度の平市国民健康保険は五月末の決算期を前に二百五十万円の黒字の見込がつき、三十年度に四百万円の赤字を出して騒がれながらも三十一年度に百四十六万円の黒字経営に立直してから二年目を迎え、今後とも健全財政持続の確信ができた。

三十二年度分の四月末収支状況は一般保険料調定額一千九百九十二万七百六十円、国庫補助一千百五十万円、前年度繰越百四十六万円の総収入合計三千九百万円。支出は医療費（助産費を含む）二千四百三十五万円、事務費五百三十三万円、保険施設費百七十二万円、その他合計三千三百六七万円で五月末までの医療費支出を多目に見ても二百五十万円以上の黒字が見越される。保険料の徴収は前年同期の七十四%に比べ八十三・八%と八・八%の増率。受診率も百六十五%と一割増となっている。加入者二万七千七百九十二名、七千五百三十四世帯。給付件数六万一千七十二件。市民一人当りの支出、給付は保険料五百二十七円を支払って、六百四十四円の医療給付を受けている。受診回数は一・六五八。黒字の原因は①国庫補助が前年より二百八万円増だった②滞納整理の強行など、保険料の徴収強化により徴収率を八・八%上げた二点でまた国庫補助の増額は①平市の療養給付費の増加②徴収率の向上の二点が増額の条件となっている阿部保険課長の話＝多少社会健康保険に移向して加入者は減るが、給付件数は逆に年々増加している。平市は三十三年度に財政力調整交付金を受けられるようになると思うが、これでまた国庫補助が増える訳だ。しかし十月から医療費単価が八・五%引上げられ、この支出は年間百二十万円を見込まれるので、国保財政というものゝ将来は、常々わずかにでも黒字を持続できれば健全経営といえよう。

支部長に大塚氏

身体障害福祉会

県身体障害者福祉会総会は十一日午後二時から四倉町海気館に開かれた。県から石原齢市郎会長をはじめ各郡市町村地区支部代表百余名が集り、三十二年度決算、三十三年度事業方針を決め役員改選の結果、石原会長が再選、石城地区支部長に四倉町大塚勇氏が決った。

県税優良納税者表彰式行う

石城財務事務所では十二日午前十時から石城財務事務所会議室に関係者約八十名が集り、三十二年度の優良納税者二十名、優良特別徴収義務者七名、優良納税組合二十二の表彰伝達式を行ったが、溝井所長は今後も納税に協力するよう要望、表彰状と賞品を贈った。

支部長に辺見氏

県職組石城支部

県職組石城支部役員改選の結果、次の通り決った。

支部長＝辺見義二（石城財務事務所）▼副支部長＝高原光雄（石城財務事務所）木幡栄重（同）▼書記長＝大谷真寿（平保健所）

木村候補推選

石城農政刷新連

石城農政刷新連盟では十日午後二時から平市農業会館に集り衆院選対策を協議、石城の代表として木村守江候補を推選、当選を期すことになった。

常磐市職組大会

常磐市職員組合は十五日午後五時から湯本公民館で定期大会を開く。

立合演説十四日から

石城地方川前を皮切りに

立合演説会は五日から相馬、双葉、沢渡小、午後二時）常磐市（湯本公民館、午後七時）▼十七日好間村（好間小、午後一時）内郷市（内郷高、午後七時）▼十八日 遠野町（上遠野小、午後一時）磐城市（小名浜劇場、午後七時）▼十九日 田人村（田人小、午後一時）勿来市（植田小、午後七時）▼二十日 平市（公会堂、午後七時）

地方で開かれているが、石城地方は十四日の川前村（川前小）を皮切りに始められ、二十日まで十三回にわたって名市町村で行われる日程、会場次の通り。

▼十四日 川前村（川前小、午後一時）小川町（小玉小、午後七時）▼十五日 四倉町（四倉中、午後一時）平市（豊間小、午後七時）▼十六日 三和村（

八千株に増額、公募

六月一日

木材市場の設立総会

平市木材市場設立の臨時総会は十二日午後一時から平理美容学校に発起人ら二十名が集って開き、設立総会を六月一日、開業を八日として発足することに決めた。また当初案では二百万円だった資本金を四百万円に増額、八千株（一株総会は十一日午後一時から平市郷友会東部分会、鉄北分会の合同三十三百六七万円で五月末までの医療費支出を多目に見ても二百五十万円以上の黒字が見越される。保険料の徴収は前年同期の七十四%に比べ八十三・八%と八・八%の増率。受診率も百六十五%と一割増となっている。加入者二万七千七百九十二名、七千五百三十四世帯。給付件数六万一千七十二件。市民一人当りの支出、給付は保険料五百二十七円を支払って、六百四十四円の医療給付を受けている。受診回数は一・六五八。黒字の原因は①国庫補助が前年より二百八万円増だった②滞納整理の強行など、保険料の徴収強化により徴収率を八・八%上げた二点でまた国庫補助の増額は①平市の療養給付費の増加②徴収率の向上の二点が増額の条件となっている阿部保険課長の話＝多少社会健康保険に移向して加入者は減るが、給付件数は逆に年々増加している。平市は三十三年度に財政力調整交付金を受けられるようになると思うが、これでまた国庫補助が増える訳だ。しかし十月から医療費単価が八・五%引上げられ、この支出は年間百二十万円を見込まれるので、国保財政というものゝ将来は、常々わずかにでも黒字を持続できれば健全経営といえよう。

支部長に大塚氏

身体障害福祉会

県身体障害者福祉会総会は十一日午後二時から四倉町海気館に開かれた。県から石原齢市郎会長をはじめ各郡市町村地区支部代表百余名が集り、三十二年度決算、三十三年度事業方針を決め役員改選の結果、石原会長が再選、石城地区支部長に四倉町大塚勇氏が決った。

県税優良納税者表彰式行う

石城財務事務所では十二日午前十時から石城財務事務所会議室に関係者約八十名が集り、三十二年度の優良納税者二十名、優良特別徴収義務者七名、優良納税組合二十二の表彰伝達式を行ったが、溝井所長は今後も納税に協力するよう要望、表彰状と賞品を贈った。

支部長に辺見氏

県職組石城支部

県職組石城支部役員改選の結果、次の通り決った。

支部長＝辺見義二（石城財務事務所）▼副支部長＝高原光雄（石城財務事務所）木幡栄重（同）▼書記長＝大谷真寿（平保健所）

木村候補推選

石城農政刷新連

石城農政刷新連盟では十日午後二時から平市農業会館に集り衆院選対策を協議、石城の代表として木村守江候補を推選、当選を期すことになった。

常磐市職組大会

常磐市職員組合は十五日午後五時から湯本公民館で定期大会を開く。

立合演説十四日から

石城地方川前を皮切りに

立合演説会は五日から相馬、双葉、沢渡小、午後二時）常磐市（湯本公民館、午後七時）▼十七日好間村（好間小、午後一時）内郷市（内郷高、午後七時）▼十八日 遠野町（上遠野小、午後一時）磐城市（小名浜劇場、午後七時）▼十九日 田人村（田人小、午後一時）勿来市（植田小、午後七時）▼二十日 平市（公会堂、午後七時）

地方で開かれているが、石城地方は十四日の川前村（川前小）を皮切りに始められ、二十日まで十三回にわたって名市町村で行われる日程、会場次の通り。

▼十四日 川前村（川前小、午後一時）小川町（小玉小、午後七時）▼十五日 四倉町（四倉中、午後一時）平市（豊間小、午後七時）▼十六日 三和村（

八千株に増額、公募

六月一日

木材市場の設立総会

平市木材市場設立の臨時総会は十二日午後一時から平理美容学校に発起人ら二十名が集って開き、設立総会を六月一日、開業を八日として発足することに決めた。また当初案では二百万円だった資本金を四百万円に増額、八千株（一株総会は十一日午後一時から平市郷友会東部分会、鉄北分会の合同三十三百六七万円で五月末までの医療費支出を多目に見ても二百五十万円以上の黒字が見越される。保険料の徴収は前年同期の七十四%に比べ八十三・八%と八・八%の増率。受診率も百六十五%と一割増となっている。加入者二万七千七百九十二名、七千五百三十四世帯。給付件数六万一千七十二件。市民一人当りの支出、給付は保険料五百二十七円を支払って、六百四十四円の医療給付を受けている。受診回数は一・六五八。黒字の原因は①国庫補助が前年より二百八万円増だった②滞納整理の強行など、保険料の徴収強化により徴収率を八・八%上げた二点でまた国庫補助の増額は①平市の療養給付費の増加②徴収率の向上の二点が増額の条件となっている阿部保険課長の話＝多少社会健康保険に移向して加入者は減るが、給付件数は逆に年々増加している。平市は三十三年度に財政力調整交付金を受けられるようになると思うが、これでまた国庫補助が増える訳だ。しかし十月から医療費単価が八・五%引上げられ、この支

候補者に天眼鏡

5問のアンケート行う

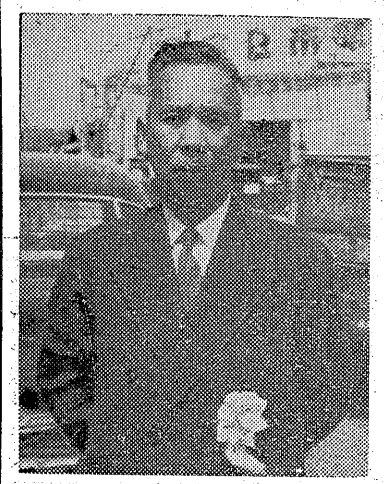

自由民主党公認

木村守江候補

❶戦後十数年を経た現在、社会情勢、国際情勢とも著しく変って来ているよう、改正するのが当然であるが、憲法は国家の大本であるから天下りを避け、無理押しをせず広く国民世論の大勢を啓蒙することを先決としなければならない。

❷戦前の修身は国民を敗戦に導いたものと決めつけ、また道徳教育というとすぐ戦前の修身科復活であるというが、これは当らない。批判力と正しい徳性を養わなければならない。道徳教育の採用に読はやむを得ない。どんな会社にもち出して解決すべきだ。

❸教育人事の公正を期し、また教官庁でもすべて勤務評定と同じく考科表が採用されている。ひとり教職員だけが反対するのもおかしいと思うが、ただ内容、方法については慎重に検討すべきだ。

❹北洋漁業問題については一応漁業条約によってことしは決定した根本的に日ソ平和条約とは切離して考えるべきである。ことしは十一万トに決って出漁操業中だが、問題は来年からのオホーツク海縮止ということで、今から日ソ双方で資源の科学的調査研究を行い、日本としてはこれを基礎として、

❺ようやく高柴ダム、常磐線の電化、小名浜港の整備、六号国道など、その緒に着くことができた。しかしこれからが大仕事で懸案が山積している。簡単にいって港湾道路、工業用水、開発條件の整備だが、来年から一つ一つ予算化させ、鮫川の工業用水開発に着手、道路は六号国道を完成させ、小名浜―新潟線二級国道に着手、小名浜港の拡充整備、常磐線の電化、復線など必ず着工させるべきで、常磐地区総合開発事業は第二の京浜工業地帯の実現にあることをも根本的に日ソ平和条約とは切離して考えるべきである。ことしは十一万トに決って出漁操業中だが、問題は来年からのオホーツク海縮止ということで、今から日ソ双方で資源の科学的調査研究を行い、日本としてはこれを基礎として、

【写真は街頭演説中の木村守江候補】

国民の意志を尊重

勤務評定 内容、方法を検討

アンケート

次の五問題についてどう思いますか。

① 憲法改正
② 道徳教育
③ 勤務評定
④ 北洋漁業
⑤ 常磐総合開発

寸言

▼平市の国保は三十三年度も二百五十万円から の黒字になる見込みだという。一時は滞納者多く赤字でなやんだが、国保が生活に浸透すると共に、徴収成績も向上し、やっと軌道にのってきた。

▼日韓赤井の生埋め事件は救助隊も困難を極め、絶望視されている。鉱山保安監督部では遂に救助方法について常磐、吉河の両炭鉱に協力をたのむことになったが、炭鉱事故にマヒして機動性、救助方法に何か欠点はなかったか。大事故に備え、もっと検討を加えるべきだろう。

▼豚コレラが遂に草野に発生した。安心は出来ないから養豚業者も積極的な対策を講ずべき。

豚コレラ

草野に発生

磐城、勿来、常磐三市に発生した豚コレラは十一日ついに平市草野に発生、平家畜保健衛生所では十二日付で草野地区に移動禁止を発令した。

今のところ禁止地区は草野地区だけにしぼられているので、平市の他地区は関係ない。発生は草野字沢猪農業渡辺武雄さん方の三カ月豚三頭だったが、家畜保健衛生所では他地区にまん延しないよう予防注射の励行を養豚業者に呼びかけている。

天気予報（十二日）

【今晩】北風、曇。
【明日】北東の風、曇時々晴、夕方一時小雨。
海上 今明日とも風波が高い。

三代氏ら十九名に長官賞

海上保安庁

海上保安庁開庁十周年を記念して小名浜海上保安部では十二日午前十時から小名浜漁協組織等に関係者二百名を招いて記念式典を開いた。常磐炭鉱修技生のブラスバンド演奏について吉田保安部長の祝辞があったのち海上保安庁長官賞の二代義勝氏ら海上保安に功労があった十九名の表彰が行われ正午から祝宴に移った。また巡視船での海外巡視は雨のため中止た。

会計勝倉衛

金融 無担保 用寛、日掛償還 いつでも直ぐ融資
平市新川町電一四六二 太陽商事（社長原下清記）

一度たべたらわすれられない
この甘味と香り
▽多少に拘らず迅速配達
小人用 二〇円
大人用 四〇円
大衆食堂 さかえ
平市駅前 電988

憩のひとときにご同伴歓迎
場所は閑静 そして低廉
旅館 菱川 へ
どうぞ!!
三〇米道路を南へ・菱川橋キワ 電七四四

愛鳥週間
5月10日―16日
小鳥は平和のシンボル
飼鳥の御相談は是非当店に
◇平市公会堂前 電話二〇二三
橋本小鳥店
◇平市三丁目 電話二三七
三幸デパート小鳥部

ホッケよ 我待てり
大家の食指を動かすホッケが漸く軌道に乗って毎日入荷、おネダンもぐんとお安くなって肩が軽くなる様な思いです
新ホッケ 四〇〇g 四四円
大マス 〃 八六円
にしん 〃 九〇円
サカイ食品店
平市一丁目 電1336

開店 赤と黒の店
45バー かぶ
平市二丁目公会堂通り

新入店式など 平会議所の新事業決る

役員は再選

平市商店会連合会の総会は十日午後一時から平商工会議所で開き、三十二年度過報告のの、三十三年度予算を五百一万三千円とし初の新入店員歓迎の入店式など次の事業を決めた。続いて役員改選に入ったが会長の坂本昌蔵氏始め全役員とも再選に決った。なおことしから初めて行う入店式には五月下旬に新入店員約五百名を招き盛大な歓迎祝賀会と記念品贈呈を行うもの。

【事業計画】▼入店式（新入店員の歓迎祝賀）▼夜間営業（七月から全市の協調実施と持続対策）▼商法研究（新法その他の研究懇談会）▼親善野球（第五回各会対抗親善野球大会）▼企業相談（中小企業相談所の活用とあっせん懇談会）▼ゼミナール（店員講習会）▼夏まつり（行事の協賛と交通防犯対策）▼中元売出し（全市連合売出し）▼七夕まつり（装飾協調）照明コンクール（店頭照明、ネオンコンクール）▼商業視察（先進地の視察、研究）▼研究懇談会（業種別懇談会と発展対策、労規法の研究）▼夏市（商業会との対策）ゼミナール（商店経営ゼミナール）研究懇談会（税務対策と研究懇談）▼従業員慰安大会（全市商店従業員を対象）▼優良店員表彰式（勤続五カ年以上の優良店員）▼産業文化祭▼研究懇談会（年末金融対策）▼共同宣伝（年末年始売出し）▼研究懇談会（交通防犯対策）▼幕市（商業会との対策）▼連合大売出し（新正月年末年始）▼旧正売出し（旧オ末年始全市連合売出し）▼旧正初市（商業会との対策）▼研究懇談会（協同組合対策と消費層代表との商業振興座談会）▼講演会（経済講演会）

台望台 見事な展望 勿来の関に

名所勿来の関には売店も何軒か出来それに失対事業で観光道路を建設中であるが、目下一目千里の展望台を五千万円の予算で建設中である。太平洋と勿来市が一望に収められる高台地に錦町北田建設KKが三月末平に来る訳だが、帰宅するのは十時ごろ。こんな忙しさのなかでも趣味や将棋は友人相手としてたしなむが、運動は余りやらない。若いころはアユつりなどに良く行ったものだが、今では仕事が忙しくて行けないと嘆いている。「好きな本？やっぱり現代小説が面白いですネ」と答える天野氏は五十才とは見えぬ顔をほころばせたところは童顔を思わせる「こっちは全く忙しい」と対談中でも書類整理に忙しそうだ。妻マツさんと長男高さんさんを頭とする男ばかりの七人の子の良きパパでもある。（五十才）

【写真は近く竣工する展望台】

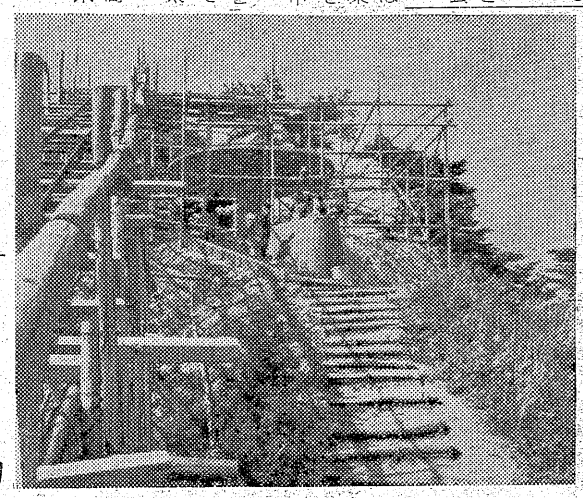

内郷の家畜共進会 入賞決る

内郷市の家畜共進会は十日午前十時から高坂橋河原に乳牛、和牛四十頭が参加して催された。入賞次の通り。

◇乳牛▼天然産㊃草野雄一、高五月末にはかってなかった九十%台を越えるものと見られている。これは納税の普及が効を奏していることが理由にあげられている。税目別の徴税額は次の通り（カッコ内は収入率）

▼法人県民税　調定三千六百三十五万九千百二十円、収入三千五百五十一万三千二十一円（九十七・六%）▼個人県民税　調定三千九百八十七万八百七十円（九十五・四%）▼法人事業税　調定一億一千九百十四万五千八百九十円、収入一億一千六百七十七万六千二百六十円（九十七・九%）▼個人事業税　調定五千八百九十九円、収入二千九百二十円（九十九・七%）▼自動車税　調定三千百二十五万二千四百八十円（九十六・四%）▼鉱区税　調定九百七十九万千九百九十円、収入九百三十七万七千二百円。

県税徴収率88% 四月末

石城財務事務所税務課の四月末の徴税は調定額四億五千二百九十六万余円に対し収入は四億二十八万九千五百で徴収率は八十八・三七%となり、二月末より三%、昨年同期より七・八%上回っている。また昨年の決算期の五月の八十七・三%より一%良く、この分では五月末にはかってなかった九十%台を越えるものと見られている。これは納税の普及が効を奏していることが理由にあげられている。税目別の徴税額は次の通り（カッコ内は収入率）

▼法人県民税　調定三千六百三十五万九千百二十円、収入三千五百五十一万三千二十一円（九十七・六%）▼個人県民税　調定三千九百八十七万八百七十円（九十五・四%）▼法人事業税　調定一億一千九百十四万五千八百九十円、収入一億一千六百七十七万六千二百六十円（九十七・九%）▼個人事業税　調定五千八百九十九円、収入二千九百二十円（九十九・七%）▼自動車税　調定三千百二十五万二千四百八十円（九十六・四%）▼鉱区税　調定九百七十九万千九百九十円、収入九百三十七万七千二百円。

酒井氏に落札

旧四倉高公売

四倉町小学校敷地にある旧四倉高等学校水産実習室（二十四坪）は十日公売、四倉町酒井英吉氏に五万五千五百円で落札した。

人寸描

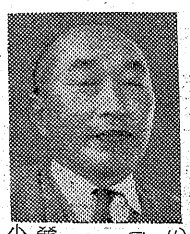

卒業後、郡山農事試験場の農業指導員養成所で学び、当時の北会津郡役所の農業駐在員となる。昭和四年から十六年間双葉郡の熊町、久ノ浜、木戸の青年学校の教師をつとめ昭和二十年から県職員となり相馬一双葉一石城の各財務事務を経て現在に至っている。相馬郡小高町大字耳谷字桃内出身耳谷小から相馬農蚕学校へ入学、大正十三年春同校を卒業後、郡山農事試験場の農業指導員養成所で学び、当時の北会津郡役所の農業駐在員となる。昭和四年から十六年間双葉郡の熊町、久ノ浜、木戸の青年学校の教師をつとめ昭和二十年から県職員となり相馬一双葉一石城の各財務事務を経て現在に至っている。天野氏は農業指導に専心しているが、四月に双葉財務事務所から石城財務事務所に転任の際、丹毒のため顔がはれて発熱しているにもかかわらず小高から平まで汽車で二時間のところを休まず通勤したほどの仕事熱心な人。この丹毒以来は好きな酒もぷっつり止めてしまった程意志の強い。たばこは新生二日一箱程度。朝六時半に家を出て平に来る訳だが、帰宅するのは十時ごろ。こんな忙しさのなかでも趣味や将棋は友人相手としてたしなむが、運動は余りやらない。若いころはアユつりなどに良く行ったものだが、今では仕事が忙しくて行けないと嘆いている。「好きな本？やっぱり現代小説が面白いですネ」と答える天野氏は五十才とは見えぬ顔をほころばせたところは童顔を思わせる「こっちは全く忙しい」と対談中でも書類整理に忙しそうだ。妻マツさんと長男高さんさんを頭とする男ばかりの七人の子の良きパパでもある。（五十才）

天野重治

石城地方経済駐在主任

ラジオ 12日

◇NHK第一　一〇四〇KC
六・〇〇　劇「コタンの口笛」
七・三〇　三つの歌
八・〇〇　コメディ「見合二重奏」初音礼子、嵐三右衛門他
八・三〇　私は誰でしょう
九・一五　漫順「八雷霊賤構御」杵駆佐登代ほか

◇NHK第二　一五四〇KC
七・三〇　若い世代へ
八・〇五　教養特集　座談会と録音構成「社会人一年生」司会池田弘三郎
九・〇〇　名作劇場「マンドラゴラ」大塚道子ほか

◇ラジオ福島　八〇KC
七・一五　人情夜話
七・三〇　政経放送❶荒木❷山下❸鈴木
八・　政見放送❶小松❷松

テレビ NHK

七・一五　劇「バス通り裏」武内文平
七・三〇　私の秘密　渡辺　藤原
八・〇〇　歌の広場　歌人繁　フランク永井　神楽坂　ダークダックス
八・三〇　劇「花だらけの街」火野あし平作　谷口完ほか
九・〇〇　「おいらの町」三木のり平
九・二〇　ここに人あり「ある保健婦の記録」
本❸平田ほか
歌　津村謙　ローズ　松山恵子　中原　落語演「菊江の仏壇」三遊亭百生
歌❶ひばり　江戸の闇太郎❷ローズふるさとのリンゴ農軍❸若山彰　面影

市況 魚類

（十日午後一十二日正午）
十二日は底引ものはわずかに出回っただけで定置漁もなく各浜とも低調。
【小名浜港】底引漁船一隻▼クロコサメ　三百貫　五〇▼小アカジ　百貫　九〇▼エビ　五十貫　九〇〇―四〇〇
【江名港】底引漁船二隻▼小アカジ　千二百貫　八五▼中アカジ　百二十貫　一八〇―一七〇▼ナメタ　五十貫　二九〇―二〇〇
【中之作港】水揚げなし

野菜（単位＝円）

雨天にて入荷昨日の二割減、買人気ぶるわず相場は全般に保合。

▼ホウレン草　七―三（東）
▼カブ　八―三（貫）
▼ニンジン　七〇―二〇（〃）　一二〇―五〇（〃）
▼ゴボウ　三五―二〇（〃）
▼大根　三〇―一〇（〃）　一〇〇―七〇（〃）
▼ネギ　一〇〇―七〇（〃）　一〇―四（本）
▼玉ネギ　一〇―二〇（貫）
▼キウリ　五〇―二〇（〃）
▼キャベツ　七〇―四〇（〃）
▼サツマイモ　七〇―二〇（〃）
▼ジャガイモ　三〇〇―二五〇（〃）
▼ヤマトイモ　五〇―二〇（〃）
▼サトイモ　八〇（〃）
▼レンコン　三〇〇―二五〇（〃）
▼モヤシ　一〇〇―五〇〇（〃）
▼シイタケ　一二〇―七〇（〃）
▼タケノコ　一五〇―一〇〇（〃）
▼シヨウガ　一七―三（東）
▼フキ　七―二（東）
▼ニラ　一〇―四（〃）
▼ミツバ
（丸平青果市場調べ）

海工

第三回洋酒研究会開く

石城酒類業青年会主催、石城小売酒販組合後援の第三回洋酒研究会は十七日午後一時から四時までいわき民報ホールに開く。カクテルについての講習並に実演で協賛はニッカ・ウイスキー。出場者は筆記具、小グラスを持参のこと。

文化人としてパンを食べよう

近頃生活の合理化から一日二食パンになさる方がめっきり多くなりパンをきらして失礼しました。今後御迷惑をおかけしないよう大量入荷して居ります

○食パン（木村製）　一斤三五円
○コッペパン　一ケ　九円
○アン、ジャムパン　〃　九円
火曜特売　赤貝の佃煮　百匁　一二円

藤越
小名浜
平市

近日開店

新しいホールが出来たのよ…
うん　知っているよ
行ってみましょうか？
いつにする……
十七日に開店だって…
その日にきめようよ

ダンスホール
南
平市南町（三浦洋裁階下）

平和と安全な海を旗印に 創立10周年の海上保安庁

祝海上保安庁創立10周年

海難防止に挑んで十年

海上保安庁が平和な安全な海を造りあげるという使命をもって創設されたのは今から丁度十年前の昭和二十三年五月一日であった。大東亜戦争の結果、海軍が解体されたあとの日本をめぐる海上の治安機関として発足した当時は駆潜特務艇と称する百トン足らずの木造船が僅か二十八隻で、これが一万カイリに及ぶ日本沿岸警備力の主力であったのである。それがこの十年間に一〇〇トン四隻、七〇〇トン二隻、四五〇トン二隻、三五〇トン七隻、二七〇トン二〇隻、一五〇―二一〇トン型三三隻、一八〇トン四隻、一六〇―一〇〇トン型七二隻、消防艇七隻、救助艇一八隻の新鋭船艇を主力に、飛行機二機、ヘリコプター七機を加えた外に灯台、水路業務船として国民になじみ深い二七〇〇トンの巡洋をはじめ数隻の大型鉄鋼船を保有し、その整備内容の充実と共にすべての点で数十倍に成長し、これを動かす一万名を超える海上保安官の素質も海上保安大学や海上保安学校などの教育機関の設置に伴い格段の向上を示すに至った。

海上保安庁の業務は海上治安の維持と航海の安全確保である。即ち海上Gメンとして海事法令を励行し、密貿易や密漁その他海賊行為などを取締り、このためには拳銃、機関銃や大砲を備えた巡視船もあって武装し、また船が遭難するやどんな荒天でも、夜中でも現場に急行して、尊い生命と財産の救助に当るほか、灯台を維持し、海の深浅や潮の流れを測量して海図誌を作り、これらは船の航海にはなくてはならない尊い海の道しるべとなっている。

ふだんの時においても沿岸を監視しては浮流機雷のような危険物の発見除去につとめ、遠く北洋や朝鮮海峡、東支那海に出動して、だ捕襲撃の危険から日本漁船の安全を護り、また海難の防止遭難や防犯運動を展開し、大きな港では港則法の実施に当っている。

小名浜海上保安部は昭和二十二年八月海上保安署として発足して以来着々として実績を挙げ、昭和二十五年六月には保安部に昇格、現在あさもとり（一三〇トン）うずら（九〇トン）の二隻の視船のほか、港内艇あきざくら（一〇トン）の二隻を保有し、福島県沿岸の海域の警備に当る外さらに茨城県沖合海面まで担当し、その広いスマートな姿は小名浜港の一名物となっている。【写真は小名浜海上保安部長吉田武氏】

磐城市役所　市長　三代勝
磐城市議会　議長　田中佑一郎　副議長　江尻善太郎
小名浜漁業協同組合　組合長　瀬彰　上庄治
小名浜機船底曳網漁業協同組合　組合長　馬場常太郎
磐城市小名浜地区　石油業海上部会　田中
株式会社　亀井商店小名浜支店
株式会社　関彰商店小名浜支店
株式会社　大丸小名浜営業所

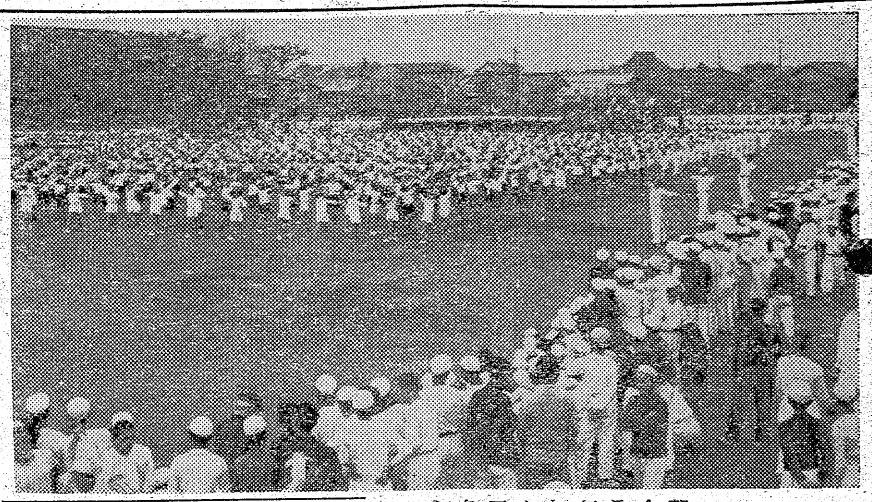

五千余名を集め

日本体操祭磐城大会

朝日新聞主催の日本体操祭磐城大会は十日午前九時から小名一中グラウンドに市内小中校、婦人会、青年会、職場代表五千六十六名が参加して盛大に開かれた。開会のことば、国旗掲揚、来賓代表磐城市三代市長の祝辞があってから、小名浜一小、同三小、泉小、渡辺小、永崎小五校千二百名のラジオ体操で盛大に幕を開き、つづいて大漁音頭、小名浜高校女生徒のダンス、〃輪のランク〃などあって観衆の拍手を浴びた。

【写真は日本体操祭磐城大会】

常磐市で婦人学級開講式

十四日開く

常磐市湯本公民館は十四日午前十時から本年度婦人学級開講式を行う。なお本年度のスケジュールは次のようである。

▼開設学級は四学級で湯本、長倉、小野田、梅ガ平で総人員九百名となっている▼グループ活動を主にした学級を運営する▼洋裁、コーラス、母親教室の外全体学習を行う。

大東相互が三連勝

平の金融団親善野球

平市内金融団親善野球大会は、十一日の両日平商球場に九チームが参加して行われ、二日目、十一日は第一試合に勝残った常陽銀行、国民金融公庫、東邦銀行、大東相互銀行の四チームが準決勝に入り決勝の大東相互―常陽銀行戦二回裏から合傘の雨となったが試合を続行、大東相互銀行が12―3で常陽銀行を破り三年連続優勝を遂げた。大東相互チームは立上り制球に苦しむ常陽松本投手をよく攻め一回3点、3回5点、4回2点と有利に試合を進めた。一方常陽銀行は大東相互白土投手の内角低めにきまるシュートが打てず4回2点、6回1点を返しただけで涙をのんだ。戦績次の通り。

▼準決勝

国民金融公庫　0 1 0 6 4 0 0 11
常陽銀行　3 4 0 4 0 6 X 13
大東相互銀行　0 0 1 4 0 1 6
東邦銀行　1 2 5 0 0 0 0 5

▼決勝

常陽銀行　0 0 0 2 0 1 0 3
大東相互銀行　3 0 5 2 1 1 0 12
（バッテリー白土・松崎（大東）、松本―岩崎（常陽））

磐南オープン大会二日目

磐南野球連盟オープン大会二日目（十一日）は磐城市日星、水素両球場で準々決勝、準決勝六試合を行った。戦績次の通り。

▼準々決勝

小名ク1―0呉羽化
中之作ク6―4塩友会
勿来市役所2―1専売公社
クレハロン2―1江名青年会

▼準決勝

小名ク1―2勿来市役所
クレハロン7―1中之作ク

なお決勝は十六日午後三時から日星球場で行われる。

途方に暮れた保安部

生埋め事件

常磐、古河の応援求む

【既報】平市赤井日鶏赤井炭鉱内で生埋めとなった五名の救助作業は、八日朝事故発生以来四日を経過したが、土寅、出水など作業は困難を極め必死の救助作業にもかかわらずわずか五十㍍しか掘進で平均十八㍍のため、埋没坑道まで

きず、救出までには数日を要するため五人の生命はほとんど絶望とみられている。東京鉱山保安監督部の話では現在の掘進速度は一日には要する見込。また十一日試み

常磐男女とも優勝

団体対抗卓球大会

県高体地区予選を兼ねた第二回石城地区園体対抗卓球競技大会は十一日午前九時から勿来市植田小学校講堂に予余名の選手が集って開き、一般は男女とも常磐炭鉱、高校は男子が磐高、女子が四倉高、

▼一般男子

▼百㍍①遠藤和夫（常磐）12秒5
②五十嵐幸一（呉羽）13秒0③久保田（呉羽）13秒2
▼二百㍍①五十嵐幸一（呉羽）25秒9②遠藤和夫（常磐）26秒4③久保田（呉羽）26秒9
▼八百㍍①五十嵐幸一（呉羽）2分23秒6②渡辺昭夫（呉羽）2分29秒2
▼千五百㍍①小田内昭（呉羽）5分5秒4②鈴木隆（呉羽）5分23秒6③気仙明（古滝）5分33秒
▼五千㍍①長野松男（常磐）16分10秒6②小田内昭（呉羽）18分5秒0③鈴木隆（呉羽）18分10秒
▼走巾跳①玉野憲一（内高教員）6㍍17②久保田豊（呉羽）5㍍76
▼走高跳①玉野憲一（内高教員）1㍍70②荒川了平（呉羽）1㍍70③緑川静雄（呉羽）1㍍60
▼三段跳①玉野憲一（内高教員）13㍍15②荒川了平（呉羽）12㍍68
▼砲丸投①安島道夫（常磐）11㍍71
▼百㍍①水口富美子（磐女）14秒5②市毛凱子（四倉）14秒8③矢吹光子（磐女）15秒2
▼二百㍍①水口富美子（磐女）31秒0②市毛凱子（四倉）31秒2
▼八十㍍H①坂本徳子（勿来）33秒2②志田順子（勿来）16秒3
▼四百㍍リレー①磐女58秒6②勿来64秒4
▼走巾跳①阿部悦子（磐女）4㍍②深藤邦子（磐女）4㍍30③鷲尾子（湯本）4㍍28
▼走高跳①矢吹光子（磐女）1㍍25②小野圭子（磐女）1㍍25③鷲尾子（湯本）1㍍25
▼砲丸投①国井陽子（磐女）10㍍②根本美代子（磐女）9㍍30③渡辺志奈子（磐女）8㍍82
▼円盤投①国井陽子（磐女）30㍍48②渡辺志奈子（磐女）25㍍96③根本美代子（磐女）27㍍64
▼槍投①根本美代子（磐女）21㍍33②渡辺志奈子（磐女）21㍍0
◇一般男子
▼百㍍①遠藤和夫（常磐）12秒5②五十嵐幸一（呉羽）13秒0③久保田（呉羽）13秒2
▼二百㍍①五十嵐幸一（呉羽）25秒9②遠藤和夫（常磐）26秒4③久保田（呉羽）26秒9
▼八百㍍①五十嵐幸一（呉羽）2分23秒6②渡辺昭夫（呉羽）2分29秒2
▼千五百㍍①小田内昭（呉羽）5分5秒4②鈴木隆（呉羽）5分23秒6③気仙明（古滝）5分33秒
▼五千㍍①長野松男（常磐）16分10秒6②小田内昭（呉羽）18分5秒0③鈴木隆（呉羽）18分10秒
▼走巾跳①玉野憲一（内高教員）6㍍17②久保田豊（呉羽）5㍍76
▼走高跳①玉野憲一（内高教員）1㍍70②荒川了平（呉羽）1㍍70③緑川静雄（呉羽）1㍍60
▼三段跳①玉野憲一（内高教員）13㍍15②荒川了平（呉羽）12㍍68
▼砲丸投①安島道夫（常磐）11㍍71

雨に祟った石城陸上選手権大会

国井女磐砲丸に県新

一般に本調子が出ず

石城地区陸上競技協会主催石城地区陸上競技選手権大会は十一日午前九時から磐高特設競技場に十一高校選手百三十名と一般選手三十名が参加して行われた。風速五㍍途中から雨が降り出す悪コンディションだったのと本年初の大会のため各選手とも本調子を出せず、記録的には低調だった。この中で磐女の国井陽子選手が砲丸投に10㍍90を投げ、皆川玲子の持つ県記録を一㍍11、自己の持つ県高新を一㍍17と大きく破る県、県高体、大会新の輝く大記録を樹立した。

◇高校男子

▼百㍍①菅野俊彦（湯本高）12秒2②菅野一彦（平工）12秒4③斎藤（平工）12秒6
▼二百㍍①吉田弘一（平商）25秒5②菅野俊彦（湯本）25秒5③鈴木幹夫（湯本）25秒7
▼四百㍍①鈴木幹夫（湯本）60秒4②磯井隆夫（平工）60秒8③矢島久光（平工）62秒4
▼八百㍍①熊川晃（内高）2分10秒2②古川代大（内高）2分17秒8③小野貴（水産高）2分20秒8
▼百十㍍H①鈴木幹夫（湯本）21秒4②瑞井隆彦（平工）22秒6
▼五千㍍①氏家稔二（内高）16分

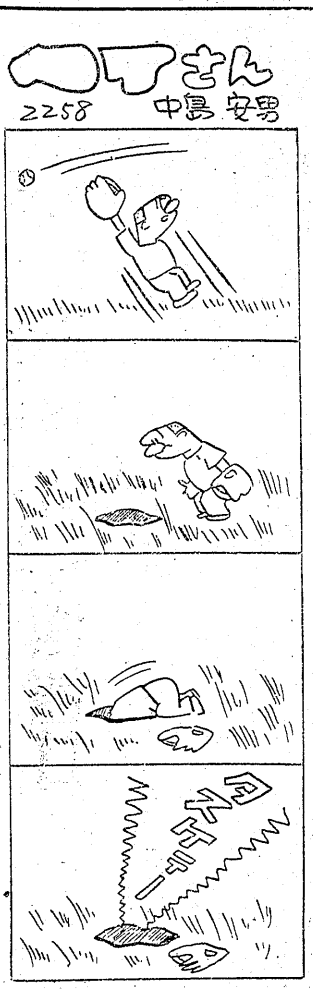

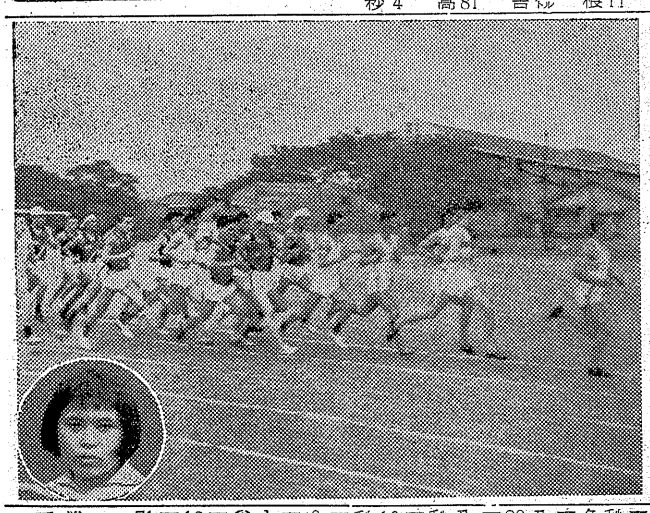

ゆかた会

湯喜和会が

常磐市で長唄をならう人たちがつくっている湯喜和会は毎月一週間東京から岡安喜十郎師をまねいて越後屋本店でけい古を積んでいるが、六月十五日湯喜和会社中主催で新滝でゆかた会を催すことになった。

平本店の催しご案内

☆オールニッポンプリント
服地発表会
全国メーカー25社のベスト銘柄顔合せ

☆東京本染ゆかた
第二回陳列発表会
一流銘柄2300反を取揃え
皆様のご批判をお待ちいたしております

旨味の利益を謳う店
衣料の連鎖店
大黒屋
平本店　平田店　鹿島店
小名浜店　湯本店　植田店

御返金御取替御自由

パネル・腕木
フローリング
建築材加工
㈱東洋木工有限会社
平市寺子町（平工高前）
御連絡は電一二三六・一八三五番へ

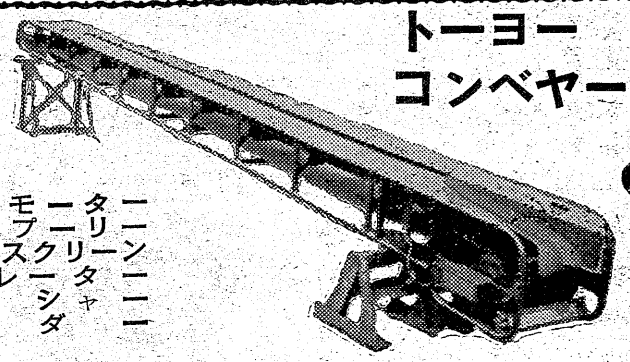

トーヨー
コンベヤー
一ベンベア
タリーリヤ
ーリクーシダ
モプスレ
ドートッ
ータップブ
ヘーイラ
ヤーー
ギモロバクロ
営業内容
代理店　協産工業株式会社
平市材木町10　TEL・249
製造元　東洋火熱工業株式会社横浜工場
工研工業株式会社

平市の体育・保健行事決る

軟庭など五十四種目 〝正しく歩こう〟も推進

平市教育委員会事務局では三十三年度体育行事と市民の保健行事について十日午後二時から磐高に関係者の参集を求め協議した結果、体育行事は五月末に行う石城地区軽庭選手権大会を皮切りに五十四種。市民の保健行事は五月二十二日から初の試みとして行う〝正しく歩こう〟など十五種の行事をそれぞれ次の通り決定した。

【体育行事】

▼五月＝石城地区軟庭選手権（市営コート）バスケットボール石城地区高校リーグ（湯本、磐高、平商）石城地区高校軟庭選手権（市営コート）

▼六月＝全日本軟式野球地区予選（市営球場）地区柔道昇段審査会（平工体育館）高体連地区予選（磐高）県下高校、一般重量挙選手権大会（市営陸上競技場）高校対抗軟庭地区大会（市営コート）軟庭クラブ対抗戦（同）高校軟庭大会（同）県下高校柔剣道大会（平定）

▼七月＝軟式野球Bc地区予選（市営球場）県体柔道石城地区大会（石島公民館）都市対抗東北予選（未定）バスケットボール高校選手権兼県体予選（磐高）バスケットボール中学校大会（磐高）石城郡下相撲大会（内郷山神社相撲場）

▼八月＝Bc県大会（原町）全日本軟式野球地区予選（市営球場）選抜東北大会地区予選（同）県体地区予選（同）十ジロードレース（平―常磐）県体軟庭地区予選（市）白坂杯マラソン大会（平市営コート）夏まつり弓道大会（市営弓道）五市対抗剣道大会（未定）

▼九月＝読売旗争奪地区予選（市営球場）郡下高校柔道大会（未定）▽二十キロマラソン大会（勿来―内郷）軟庭二部級大会（市営コート）軟庭男女高校新人大会（同）

▼十月＝軟式都市対抗野球大会（市営球場）柔道昇段審査会（平工体育館）地区新人陸上競技大会（磐女）軟庭学校新人対抗戦（市営コート）軟庭年令別大会（同）東北軟庭選手権大会（同）平防犯協会少年柔剣道大会（平署濱武場）

▼十一月＝郡下少年柔道大会（平署濱武場）石城一周駅伝大会（五市）白坂杯マラソン大会（平市）地区高校バスケットリーグ戦（磐高、内高、湯本高）

▼十二、一月＝地区中学校新人バスケットボール大会（未定）地区バスケットボール総合選手権大会（平商、平工）市民柔道大会（公会堂本館）親善ラグビー大会（平工）

▼二、三月＝郡下中学生柔剣道大会（公会堂本館）相馬―平）地区バスケット学年対抗冬季大会（平商、平工）

【市民の保健行事】

▼五月＝正しく歩こう、市民軟式野球大会。

▼六月＝市民ハイクの会、日本体操祭。

▼七月＝市民ラジオ体操、市民バトミントン大会。

▼八月＝音楽と体操の夕、市民相撲大会、市民水泳大会。

▼九月＝市民サイクリングの会、市民排球大会。

▼十月＝市民ハイクの会、正しく歩こう。

▼十一月＝市民民踊大会、体力章検定会。

▼十二月＝市民柔道大会、市民剣道大会。

▼一月＝市民卓球大会。

100円ブック

最も弁解の上手な人は最もウソの上手な人をあるる。だが弁解であると判った時それは知らぬ振りをしてあばくような野暮なことをしない方がよろしい。どんなに弁解が上手でも、必ず坊みにアンを出すから、それまでたまってきいておくこと。かりに攻めても水かけ論に終る場合が多いから。インチキな人は当人の前ではいうことすくめの言葉をならべるが、別なところにいっては、あることないことを上手にひぼうする。こういったことを耳にして心よく思う人はないだろうが、この場合には、さからわず、言わしておけばよい。さからっていると、却って、そのワナに落ちて苦しむから一割損である。言われるというのは、何か、その人間に抵抗を感じているのだから、そうと知ったら、それ以上強くなる方が一歩上手（うわて）となる。（龍人）

学園だより

◇磐城市小名浜小、渡辺小、江名小、永崎小、鹿島小の五つの小学校では十三日、日帰りの東京見学修学旅行を行う。出発は午前四時。

民謡舞踊会

◇平市　十三日まで
★世界館（七・二九）白いジープのバトロール（八・二四）愛河
★東映劇場（七・〇四）風と女と旅鴉（八・四八）恋愛自由型
☆ひかり座（六・三五）キャンベル探偵の激斗（八・三五）脱方と免許ばせ（十二日まで）
★平館（七・〇〇）若い広場（八・五〇）二等民物語
★乗楽館（六・二〇）嵐（八・四五）成功の甘さかり（十一日まで）
★民劇（六・二〇）強情親爺とドレミハ娘（七・二四）サラリーマン出世太閤記大会
★平文化ニュース（八・二〇）まんが　真昼の暗黒
◇常磐市湯本
★湯本座　夜六時二〇分
★三函座　夜六時二〇分　青い目のロバ　勇み肌千両男
★常磐座　夜六時二〇分　母（十二日まで）
★中劇　夜六時二〇分　どうせひろった恋だもの　陽のあたる坂道（十三日まで）
★磐城座　凸凹フランケンシュタインの息子　ジエット機M七号　勝利者
◇磐城市小名浜　十三日まで
★国際　おトラさんのホームラン　美しき哀愁　のるかそるか
★東映　旅愁道中　変幻胡蝶の雨　魔の紅とかげ
★金星座　日日の背信　江戸群盗傳　色競べ五人女
★銀星座　なはそれを我慢できない　親分ヤキ族の大鼓（十二日まで）
◇勿来市植田
★菊多館　夜六時　白い炎　合風息子　白狐二刀流
★うえた館　夜六時　糖社長三代記　愛情の都　花嫁前夜（十三日まで）

百姓を嫌って家出

石城財務事務所税務課長　遠藤　正

双葉郡富岡町本岡の慶農曹蔵の長男として生れたが、父は百姓を嫌い、十才になったばかりの私の姉を家に残し、生れて間もない私と二人の姉、母のフヨとさに家を飛び出し、大正十年ごろ双葉郡大熊町下野上に移り住んだ。父は四、五人を雇って村の道路工事や小さな橋などを請負う土建業を始めた。酒こそ飲まないがうつ、かうという道楽オヤジだった。酒は飲まないがタバコはおどり、当時上等品といわれた白梅はかりを喫っていた。また、シャモの飼主たちを集めて斗鶏をやっては金をかけ、負けた時などは八当りが幼い私までにも来て、火箸で殴られたこともある。一番下の弟が六才の時（私は二十四才）に母が五十三才で亡くなった。母に先立たれてからというものは頑固だった父も子煩悩になりひどく可愛がってくれ大変好い父になった。その父も六年前に心臓ゼンソクのため七十三才で死亡した。父は亡くなる年まで本岡の実家へ毎年田植え手傳いに行ったのには今でも感心している。臨終の時父は病床でむっくり半身を起した父は「いろいろ世話になった子」とみんなに礼を述べたが、その時は「まだ大丈夫だ。例の調子で芝居をうっているんだろう」ぐらいに思っていたところ、それから二十分後に息を引き取ったほど、気が強かった。母は道楽な父のため生活が苦しく、子供の面倒を見るのに手一杯だったようだ。私も当時年間十二円の汽車のバスが買えず、一里もある双葉中学に通学していた。その私に母は朝は暗いうちから起き、食事や弁当の準備をしてくれたりが何よりの思い出となっている。私は二十才で上京、鋳物工場に勤めていたが、昭和十九年応召し小笠原で重務につき、二十二年五月に県庁に入り、親とともに生活したのは二十年間位のものだったが、特に苦労した母親が思い出されます。

新しいDPは富士
DPはタナカ
世界に輝く　シンガーミシン　ハガネが自慢の　編機はパイン
月掛1200円で貴女もどうぞ！　平市名小2丁目西浜町
石川ミシン

産婦人科
本院（午前中）平市二丁目　電二五五
分院（午後）常磐市天王崎　電四〇一
叶多医院

店員募集
▼パーマネント美容師　数名▼女店員数名　住込み四五〇〇円
▼出前持ち数名　住込み四五〇〇円―一〇〇〇〇円
電（常磐）一五三・三一二　湯本の百両

女子事務員募集
▽満二十三才まで▽平市内居住の方に限る▽早朝勤務▽毎日、午後履歴書持参、委細面談
常磐青果株式会社　平市五丁目二〇　青果卸売市場

貸間
▽旧平市内▽女性に限る▽委細面談　平市新川町富士製パン　鈴木方

急募
女店員若干名、通勤住込自由、委細面談　優遇　磐城市上町　電一八〇　純喫茶エデン

洋裁
夜間生徒募集　毎週月水金　六時―八時　月二百円　随時入学　平市白銀町石島公民館洋裁科　電六五〇

求む
男女店員男子平勤及東京勤二十才迄住込　女子高校卒二十才迄通勤　平市松ケ岡公園前吉村ガラス商工

美容
相談員▼女子高校卒▼二十五才迄▼履歴書本人持参▼通勤▼要保証人▼委細面談平市銀座街あこう薬局
見習　若干名求む　▽委細面談　平市紺屋町七橋（電四八九）マルマシ美容室

三馬弘進のゴム靴合羽　丸高　TEL649

CINEMASCOPE
熱砂の女盗賊
監督　ドン・ワイス
アラビアの砂ばくにくり拡げるハジ・パパの冒険！
シネマスコープ　総天然色
ジョン・デレック　エレーン・スチュアート　主演
（映・配）
地獄谷の無法者
嵐を呼んで対決する
るー対四の死斗!!
デール・ロバートスン　ロツサナ・ローリ　主演
監督　ポール・ランドレス
NCC・提供
13日より　ひかり座

泥まみれの軍律！裏切りの軍人精神を衝く異色大作!!
突撃
カーク・ダグラス　主演
トコトンまで楽しめるロマンチック・コメディ
バスト45のマンスフィールドの再登場
世界一脚線美を誇る新星スージー・パーカーご紹介！
よろめき休暇

CINEMASCOPE
シネマスコープ総天然色
ケイリー・グラント
ジェーン・マンスフィールド
スージー・パーカー
13日封切　聚楽館

東宝
14日封切
二週間上映
前売中
無法松の一生
東宝スコープ総天然色
三船敏郎、高峰秀子　監督稲垣浩
同時上映　東宝スコープ（天）　中道多喜次記
民劇