夕刊 いわき民報
発行所 平市田町63
いわき民報社
編集部 電381
広告専用電1222

季節の家具
新しいセンスの家具を各種取揃えました
あるが
平市銀座通り電223
四丁目支店電2295

# 不況の波に揺れる

## 四小炭鉱やむなく休山に

## 出炭、送炭一般に減少

常磐炭の四月の出炭は二十二万五百九十五トンで三月より約五万二百トン減り、送炭量も目標二十二万トンに対し二万四千トン向った。一方貯炭量は戦後最高を示した二十九年六月に次ぐ十二万七千四百トンに達している。これは炭況にも不況の波が押し寄せたことを示し、平石炭局の調べによると不況のため三月末から休山しているものは四山となった。

出炭量や送炭量の減ったのは山神、田人炭鉱（従業員二十名、月産二百トン）双葉郡広野町末広炭鉱（従業員十四名、月産八十トン）茨城県多賀郡十王町山部炭鉱（従業員三十名、月産百五十トン）北茨城市中郷町多賀川部炭鉱（従業員五名、月産十トン）の四炭鉱で、今後も企業の小さい炭鉱は不景気の波に押されて休山するものが出るものと見られている。

休山に入った炭鉱は田人村旅人の（六十八万五千百円）を承認した。また会則の一部を改正して常任理事五名を増員し十六名とし役員を次の通り選んだ。

▼会長斎藤晃▼副会長、新妻長蔵、永山六郎、江尻三睦郎、吉田善八

### 磐城市観光協総会
### 役員を選出

磐城市観光協会定期総会は十二日午後一時より小名浜公民館で開き三十二年度事業報告、決算報告を行ったのち磐城音頭の製作、二崎自然公園、温泉誘致計画の推進など十五項目に亘る三十三年度事業計画を決めたのち三十三年度予算

### 内郷の投票所
### 六カ所に決る

内郷市の衆議院議員選挙の投票場は次の六カ所に決まった。

▼綴小学校▼磐城第一高等学校▼高坂小学校▼宮小学校▼白水小学校▼高野小学校。

### 水産加工所や共同作業所
### 四倉 新農山漁村計画決る

四倉町の三十三年度新農山漁村建設事業計画は同町産業経済課で立案を終え、十七日県の査定をうけ、八十坪の水産加工組合倉庫（工事費百万円）田戸地内に十五坪の共同作業所（七十万円）を建てるなどである。同計画は三年で開かれた。同会は検察審査会制度の普及啓蒙のため新しく設けられたもので検察審査員、同補充員の経験者から成っている。初代会長には阿部傳六氏、副会長には茶原梅雄、横山量記の両氏が選ばれた。

### 身体障害者福祉相談

勿来市福祉事務所では次の日程で管内の身体障害者の援護と福祉対策について相談する。該当者四百四十一名。

▼十六日午前九時から午後四時まで、川部公民館、大日本炭鉱集会所▼十九日窪田公民館、植田公民館▼二十日、錦公民館、山田公民館

### 湯本料飲組合役員改選

常磐市湯本料飲組合（組合長鈴木清長氏）は十二日午後一時から山形屋で総会を開いて役員の改選を行い、組合長鈴木清長（再）、副組合長熊田慶文（再）、顧問に松本重造、佐藤武雄両氏をきめた。

### 植田中増築完成

勿来市植田中学校の増築工事（特別教室四、普通六）計十教室二百五十六坪は植田建設KK（植田清氏）が昨年十二月末請負着工していたがこのほど完成したので十五日竣工式を行う。

### 一万屯の乾国
### 丸け さ入港

からりと晴れた十三日朝九時磐城市小名浜二万ふ埠壁に神戸市の乾汽船所有の大型貨物船乾国丸（二割で神佛両式で行う。

▼十七日　大野（一四八柱）
▼十九日　大浦（一六二〃）
▼二十日　四倉（一五二〃）

いずれも場所は慰霊碑前午前九時。

### 四倉で戦没慰霊祭

四倉町の戦没者慰霊祭はつぎの日

### 五月末、梅雨の走り
### 七月までの天気予報

小名浜測候所では十二日、向り向う五、六、七の三カ月間の天気予報を次のように発表した。

【概況】五月末ごろまでは高気圧が東邦の北部を通じて南岸に前線が出来易いので天気は持続せず時々崩れる見込み。五月末ごろから梅雨の走り梅雨の期間の雨量は平年並かやや多く、時は大雨となるところもある。

【気温】▼五月　中旬前年は低温が出易く山沿地方では晩霜の懸念があるが後半はやや高い。下旬前半は高目だが後半は低温が出易くなってくる見込み▼六月　上旬と下旬は低温が出易いが、中旬は割合高目となる見込み▼七月　前半は低温が出易いが、後半は高温となる。

### 開発へ政治生命注ぐ
### 勤評、道徳教育など反対

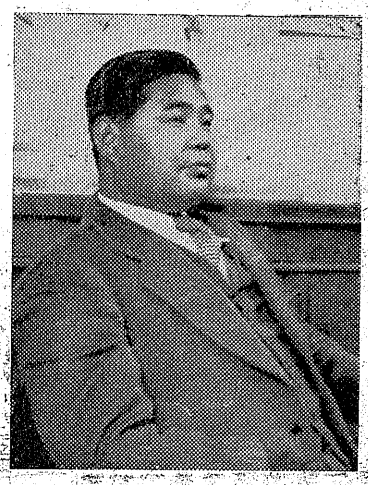

修身科復活論者の大部分は明治憲法のルールを、この中に持ち込もうとする陰謀である。

❸自分たちの子供を"可"クラスの教師にまかせる親はないはずである。勤務評定を行う前にまず教師の資的向上に努力すべきであり、さらにまた少数の優良教師をつくることによって、大多数教師に対する教育意欲を引下げるような勤評に対して反対である。

❹自民党政権の本質が向米一辺倒である限りにおいて北洋漁業打開の道はない。日本社会党こそ漁民の熱望する本問題解決の力を有するものであると確信する。

❺常磐地区総合開発問題については私の政治生命をかけて努力する。当面の問題としては、工業用水確保のため高柴ダムの早期完成と地元負担額の軽減、小名浜港湾の拡充、火力発電所の新設による石炭の地元消費量の拡大を図る。常磐線電化、六号国道線の完成、工場誘致等の諸問題に全力を尽すべきだ。

### 候補者に天眼鏡
### 5問のアンケート行う

武藤武雄候補

日本社会党公認

### アンケート

次の五問題についてどう思いますか。

① 憲法改正
② 道徳教育
③ 勤務評定
④ 北洋漁業
⑤ 常磐総合開発

### 寸言

▼水炭鉱の四山が休山した。不況の波が押しよせたため。静かなる選挙と共に不況も静かに押寄せてきた。

▼青少年問題対策の指定市である平市がこのほど青少年と成人からアンケートをとった。十代の人たちはもっと親に対する理解と話し合いを求めていることが判った。大人たちが心配するほど今の若い世代が理解できないのではなくて、理解しないことが判ったのである。

▼日曽赤井の現地ルポによると会社側は生埋めされた家族に誠意ある態度を示していないという。

### 天気予報（十三日）

【今晩】北風、晴、明方冷え込む
【明日】北のち南風、晴。
梅雨上　今晩、風波は治まる、明日はおだやか、

近日開店
音楽とカクテル
上品なふん囲気
トリスバー「路」
募集 明朗、誠実な女性 四名 バーテンダー見習 二名（年令、経験は問わず）保証確保、委細面談
トリスバー 路 みち
平市東邦銀行横 電1402

奥様にとって一番重労仂とされているお洗濯も一日わずか
洗濯機（現金正価一カ年保証 120カ月払い 100台限り）月賦販売
豪華なデザインと優れた性能を誇る
ゼネラル電気洗濯機
（例）現金正価19・900円の噴流式EW—1000型は
1・660円お払込になりますと其日からご使用になられます
旬・日掛の御相談にも応じます
噴流式 EW—1000型 19・900円
セルフターン式 EW—2000型 23・800円
大型反転渦巻式 EW—3000型 27・800円
グランド渦巻式 GS—704型 29・800円
店員及び技術者を募る 委細面談
電化用品の店 古山電気 平二 TEL・972
いつい一個で合理化され楽しい生活が生れます

菓子名産 貝やき みりん干 本場かつを節
▽お惣菜、天ぷらをはじめました
丸市屋 平四丁目 電213

銘菓 平五萬石 あやめ城

ご婦人にも殿方にも…キットお気に召す…カクテル！
ストレート40円
ハイボール50円
そのたいろいろ
スタンドバー 花はる
平市三田小路 電1802

# 生埋めに泣く現地ルポ

日曹赤井炭鉱の五名生埋めの事故は十三日で六日も経過してしまい、五名の遺家族たちは絶望のなかにも、まだ一るの望みを抱いている。写真を供えた陰膳を祈りながらも救助作業の遅さに「遺体でも良いから一日でも早く出してくれ」と家族たちは会社の救助作業を誠意がないと非難。なかには課長を殴ってやりたいとまで怒っている。肉身を失って泣いても泣ききれない遺家族たちはあきらめてはいるものゝ、なお神仏に加護を祈っているが以下は涙に包まれた日曹赤井のルポ。

## 誠意なしと社会を非難
### 遺族 陰膳で加護祈る

○…十二日午前八時半ガランとした赤井炭鉱鉱業所事務所は、新妻庶務係長ほか六、七名の事務員がいた。「救助作業はどうなっていますか…」の質問にも「昨日と変りはないよ」と要領を得ず、「五人は生きているとは思えない」とポツンとつけ足す。

○…陥没した中島地内に車を飛ばす。陥没地からやく二百米地点に作業を中止しているボーリングがあり、側にテントを張って見張り番が一人いるだけ。「私らは坑内のことは知らない…」と答える。以前から陥没付近で畑仕事をしてきた松崎テル子さん(四七)の話では畑のサクを切っているとドーンと採炭している音が聞え、畑のウネ土が動いた位だから地面からすいぶん浅いところを掘っていたようだ。二月ごろにも松崎昌平さんの水田(現在麦畑)やく五反歩が沈下したことも会社は知っているんだから、今度の事故も会社が無理さえしなければ起らなかったろうと、会社側の無理な採炭を批難する。さらに会社が地面の真く下を掘っているため坑進、松川、大谷の三部の井戸は全く水が涸れ、雨が降っても水は全部地中に吸い込まれてしまうと鉱害と水不足を訴える。

○…鉱業所から南に五百米の炭住に生埋めになった田制定二郎さん(三七)の家がある。屋根はルーフィング(紙にコールタルを塗ったもの)柱も傾むく文字通りバラックの五世帯が隣り合す一棟の端の家だ。急報に東京から姉のふじ子さん(三七)をはじめ兄弟四人がかけつけ近く北海道からも兄が来る予定だそうだ。「肉身としてはただ会社にまかせてはいるが、もっと早く活発に救助作業をしてもらいたいものだ。だがもうあきらめています」と定二郎さんの写真に陰膳をすえて祈る許り。

○…上田長二郎さん(四三)宅でも妻のウタ子さん(三七)は会社から連絡がないので気を揉んでいる。二、三日前遺族代表として会社に交渉に行ったが今後連絡をすると回答したきりいまもって連絡がない。本当に会社は無責任だと思っている。課長の顔を見ると殴っても殴り足りないと思うが、今後世話になると思うとそれも出来ずにいるとそれも出来ずにいるボーリングも中止しないでもっと早くやって欲しかった。本当に私達を坑内に入って作業がしたいが監房(六つ)会計、宿直室、二階

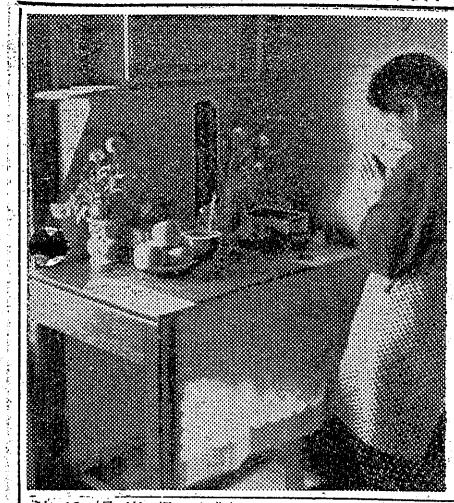

【写真は陰膳に祈る家族】

○…小野正二さん(三三)の妻八千代さん(三三)は「奇跡でもいいから生きていてほしいと望んでいる。こんな作業振りでは十日かかるか十五日になるか見当がつかない。人が死ぬか生きるかというのに会社は何をのんきなことをやっているのでしょう」といっていた。

○…佐藤啓吉さん(四三)の妻まゆみさん(四三)は子供に「お父ちゃんは」食事の度にきかれると飯もノドを通らない。救助作業は新聞が唯一のたよりでみている」とのことだった。

## 立坑はダメ、坑内救出に全力
### 監督部で結論

鉱山保安監督部平支部では十三日午後一時ごろ中野部長や常磐炭鉱古河好間炭鉱の技術者ら六名がかん没現場を視察した。その結果、立坑を掘るためには作業員五、六名が入って作業できる大きな鉄管を地下四十㍍まで降せるだけの機械設備がないことと、地下十㍍の地点では三十立方フィートの水が湧き出ているため、それ以上掘ることは排水ポンプの設備や技術面から困難であるという理由で中止かん没現場にセメントを流し込み出水個所を完全にするため、坑内からの救出作業に全力をあげることになった。この救出作業が思うように捗らない原因は❶坑内の土砂が固く、ふたかゝえもある大きな石がごろごろしていること❷出水の恐れがあるとしてびくびくして作業している者が多いこと❸万一に備え落盤の時のように片側だけでなく全面的に掘り出しているとなどがあげられているが、出水防止に成功すれば作業が進展するものと期待がかけられている。

## 署で移転
## 警察に警舎
## 来庁
## 新庁

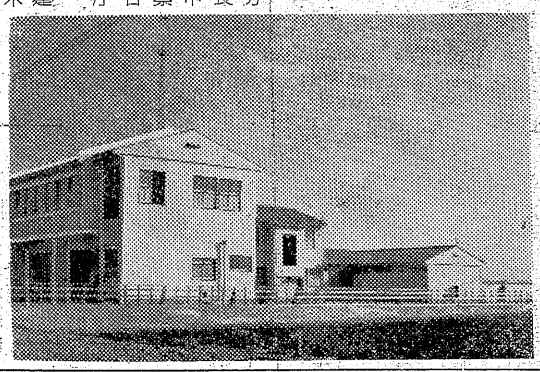

【写真は完成した勿来警察署】

総工費二千三百万円で常磐市渡辺組作氏が請負着工中であった勿来警察署の新庁舎は十日完成、十二日旧庁舎から移転した。庁舎の構造は総建坪三百六十八坪木造(一部鉄筋コンクリート)二階には青少年補導室、警備室、捜査室、刑事室、会議室、外に百畳の大道場があって東北随一といわれている。

## 新たに補導連盟を結成か
### 四倉小中高連合PTA総会で対策

四倉町内小中高校連合PTA総会の客観的事情から同町の生徒の一部にはチンピラの行動に引きずられ勝ちな傾向があるので、連合PTAと切り離して新たに民間人を加えた〝校外補導連盟〟を結成し学校関係と地域社会の人が提携し補導監督の方法を期そうとするもので同盟する予定である。

四倉町内小中高校連合PTA総会は十四日午後一時四倉小学校で開く。同町の児童生徒の校外指導監督は連合PTAの校外指導部が担当していたが最近その強化が重要視されてきたので対策を協議することになった。すなわち売春禁止法が去る四月から実施されたなどボーリングも中止しないでもっと早くやって欲しかった。本当に私達を坑内に入って作業がしたいが

## 青年の球技大会
### 四倉中で開く

四倉町連合青年会の球技大会は十八日朝九時から四倉中学校庭で、四倉、大浦、大野二地区各三チームずつ参加して行う。種目は軟式野球、バレー。なお大野地区は十日予選で野球は玉山チーム、バレーは臼岩チームが代表と決った。


ゆったりと生活したいもの
お茶うけにナマ菓子の二つ三つを頂きますと何やら生活にゆとりのできた気分になるもの、藤越の生菓子は毎朝種類を変えて(朝ナマ)造っています。
○落し文(ナマ菓子)一コ 九円
○大福 一コ一〇円、二〇円
○一口シュークリーム 一コ八円
水曜特売山海漬 百グラム 一四円
藤越
小名浜 平市


## テレビジオ

◇NHK第一 一〇四〇KC
六・〇〇 劇「コタンの口笛」
▼おやおやなあに
七・三〇 浪花演芸会
八・〇〇 講談「御存知鼠小僧」小金井芦洲
八・三〇 お笑い三人組(その手を上げろ)
九・一五 民謡をたずねて(東日本の民謡)
八・一〇 お笑い三人組
九・〇〇 劇「幸運の階段」
九・三〇 生活の知恵「小鳥」

◇NHK第二 一五四〇KC
七・三〇 小説「青い山脈」「ロメオとジュリエット」
八・〇五 座談会「青年期の指導について」
九・〇〇 舞台中継「国性爺」
◇ラジオ福島 八〇〇KC
七・三〇 お笑い街頭録音 ダイマル・ラケット
八・〇〇 連続放送劇「都会という港」
八・三〇 答席風景
九・〇〇 浪曲「野狐三次」東家浦太郎
九・三〇 私はプロデューサー 宝田明

テレビ NHK
六・〇〇 「はとぶねは行く」
六・四〇 のびゆく農村「パイロット・フォーム」
七・一五 バス通り裏
七・三〇 ゼスチュア
八・〇〇 黄金の椅子「中村メイコショー」

## 市況

### 魚類
（単位＝円）

（十二日午後一十三日正午）
好天にもかかわらず閑散。
水揚げ中
【小名浜港】
底引漁船一隻
【江名港】
▼小アカジ 六十貫 八五
水揚げなし
【中之作港】

### 野菜
（単位＝円）

天候回復して買入気のよりつき良く活発に買進まれ相場は昨日の二、三割高。

▼ホウレン草 一〇一五(束) 四一二(〃)
▼サントウナ 一〇一三(〃)
▼カブ 八〇一一〇(〃) 一三〇一一六〇(〃)
▼ニンジン 八〇一一〇(〃) 一三〇一一六〇(〃)
▼ゴボウ 八〇一一〇(〃) 一三〇一一六〇(〃)
▼大根 八〇一一〇(〃) 三〇一一〇(〃)
▼ネギ 一〇〇一一五〇(〃) 一三〇一一七〇(〃)
▼タケノコ 七〇一一三〇(〃)
▼ジャガイモ 七〇一一三〇(〃)
▼ヤマトイモ 三〇〇一三五〇(〃)
▼サトイモ 七〇一一〇(〃)
▼レンコン 三〇〇一三五〇(〃)
▼タマゴ 一〇・五〇一七・五〇(コ)
▼フキ 一五一四(貫)
▼ニラ 一〇一四(束)
▼ミツバ 一〇〇一五(〃)
▼ワラビ 一〇〇一七〇(貫)
(丸平青果市場調べ)


時の大蔵大臣に物申す
デフレ政策だ。金融引締だ。など言わずに経済界の早期回復を望む。その日まで何と言われようとも丸正は安売をして石城天地の皆様方に大奉仕を致します

| | | | |
|---|---|---|---|
| 品 | 一口京まん | 一〇〇匁 | 四五円 |
| 仕 | 桜アラレ | 〃 | 四八円 |
| 奉 | 極上おのろけ豆 | 〃 | 五〇円 |
| 大 | 上生字パン | 〃 | 五〇円 |

☆十三日より全商品値下げ断行！

小売と卸の菓子現金問屋
丸正
平市南町(大和田病院隣)
二三三

青少年問題対策で

# 健全な遊び場を要求

## 平市　七百十名を抽出調査

県青少年問題協議会では青少年問題対策指定市として福島、郡山、会津若松、平の四市を指定し、社会環境、青少年団体活動、家族や郷土に対する意見を青少年（二十才未満）と保護者からとり、青少年指導の資料とすることになった。平市では商店街を中心として成人二百五十五名、青少年四百五十五名を抽出調査の結果、親子の意見は次のようなもので、子供たちは両親の想像以上に理解と話合いを求めていることが判った。

封建的だ、アプレだと世代のへだたりをはさんで両者の理解が困難なようにいわれているが、十代の青少年は心配している大人と同様ある」という大人に理解できないに、それ以上に社会道徳の低下したこと、青少年の不良化が多い傾向を認めて心配し、同じく社会道徳の必要性と愛国心、郷土愛の必要性を認めている。意見の相違点は道徳教育を大人が特別な教科を設け、国がよりどころを示すべきだといっているのに対し、青少年たちは大人の反省の方を強く叫び不良化防止に大人は世論の力や取締の強化を求めているが、青少年たちはよい映画、図書館、児童公園、公民館などの健全な遊びの場を要求している。結論として太陽族だアプレだと騒がれる十代は心配するほど大人と違った考えは持っていず、親孝行は当然と大半が答え、家族（どくに両親）と話し合ってお互を理解し合うことをそんでいる。ただ問題なのは親孝行は当然だといいながら「條件が方を二十五％のものが持っていること、大人も青少年も家庭での話合いを求めながら、大人はよく話し合っていると思っているのに対し、青少年の半分は満足していない点。子供はもっと親との話し合い、理解を求めていることを知らなければならない、ということだった。調査結果次の通り。（カッコ内は青少年、いずれも人数）

▼映画や雑誌で性、暴力など青少年によくないものがあり心配されているが＝多い一八一（二四七）思わない三三（六一）

▼これをどうしたらよいか＝世論の力で六三（五八）よい映画図書を推める六四（一二三）取締を強化する四七（四七）

▼青少年の團体活動をしているか＝している一五三、していない八六

▼團体活動に入っているか＝入っている（二三）入らない（三八六）

▼青少年にどんなことをしてほしいか＝子供会、青年團などをつくる四五（五〇）図書館、児童公園をつくる四三（八一）

▼青少年の不良化は多くなったか＝多い二一一（三六七）多くない三四（三七）

▼多い原因は何か＝本人の性質三七（四七）社会環境一一五（一九〇）友達が悪い二八（七三）家庭が悪い一八（五六）

▼自分で封建的、古い考えを思っていると思うか＝持っている一〇七（一八六）ない二八（二三五）

▼社会道徳が低下していると思うか＝思う一九九（二三八）していない三七（八九）

▼どうすれば良くなるか＝大人の反省七五（九四）周が道徳のよりどころを示す一一三（七九）

▼愛国心、郷土愛は必要か＝必要だ一九二（二九〇）必要でない四五（六七）

▼どのようにして愛国心を高めるようにすればよいか＝團体活動を盛んにする八九、特別な教科を設ける九三

▼十代の男女の交際の自由をどう思うか＝現状のまゝでよい五一、指導を加えるべきだ一八六

▼親孝行ということを子供の立場からどう思うか＝当然だ（二五六）條件による（一一〇）義務はない（三三）

▼判らなくなった時誰に一番先に相談するか＝父母（二〇三）兄姉（七三）先生（一二）友人（一二三）

▼家族そろって話合うか＝よくある一三二（一三八）時々ある一〇五（一二七八）しない一〇（五三）

▼大人と子供に考え方の開きがあるか＝ある一〇四（一六六）ない五三（一二三）

▼どうすればその開きをうすめられるか＝よく話合う一〇八（二〇三）仕方がない四（四七）

# 話し合い求める10代
# もっと大人は反省を

## あす人見の判決公判

放火犯人見勘一（ミ）＝内郷市宮町＝精神鑑定では「心神耗弱」と診断されたため四月二十日の求刑公判では懲役十二年の求刑があった。これに対し弁護側では「むしろ矯癖保護で精神病院に入院させて社会に出さない方が良い」と懲役刑に反対しているので明日の判決が注目される。

常磐地区春斗協議会では十日午後一時から平市労働会館で第七回対策委員会を開いた結果、第二のメーデーといわれる生活、権利、教育を守る大会を十八日午前十一時から二十社道路竹林病院前に約五十単産、八千名が集って開くことに決めた。

これは現在雌伏を続けている炭労、全炭鉱の賃上げ長期斗争、日教組の勤務評定反対斗争、官公労の不当処分反対斗争など、一丸となって斗争態勢を整えようとするもので、当日はロータリー＝新川町＝五丁目＝三丁目＝平駅＝税務署＝石炭会館＝六園下＝紺屋町＝才槌小路＝田町＝駅前＝三千社道路を

## 生活、権利、教育を守る
## 常磐地区春斗　第二のメーデー

デモ行進して気勢をあげる。

## 千鶴子ちゃん最優良児に

十一日の母の日に行われた、県主催第五回県下赤ちゃん大会に参加した常磐市湯本字龍ケ沢四選炭係木村栄さん長女千鶴子ちゃん（ニ）は、男女十二名の最優良児の一人に選ばれた。郡下からの入賞は千鶴子ちゃん一人だけだった。千鶴子ちゃんは昨年一月二十四日生れ身長八十一・五㌢、体重十三・二㌔、出産三カ月目には離乳させ果

## 友情作文図画の展覧会

肢体不自由児協会では十五日から十七日までの三日間、平一小で肢体不自由児の書いた友情作文や図画の展覧会を開く。なお優良作品に対しては十七日零時半から同協会（整肢療護園内）で賞品賞状の授与式を行う。

## 北洋漁業へ慰問文
### 四倉小　その留守宅へも

四倉小学校では同町から北洋さけ・ます漁業に出漁中の乗組員二百三十一人とその留守宅百五十戸に児童の慰問文を贈ることとし十二日募集した。優秀作を選んで二十日ごろ発送する。

## けさ霜害、桑園26町歩

十二日夜から十三日の朝にかけて低温となり、三和村永戸地区の桑園二十六町歩二割の霜害を受けたが、平坦地では被害がなかった模様。

石城蚕業指導所の調べによると十三日早朝は十二日からの降雨のため気温が低下し、山間部では零度以下になったところもあり、毎年凍霜害を受けている三和村永戸地区では桑が発芽したばかりのため二割が被害を受けたほかは被害が少い模様。なお掃立ては二十三日なので、それまでには回復し養蚕には影響しないものと見ている。また十三日は雨よりの好天候のため、夜間には相当冷え込み霜が降るのではないかと心配されている。

## 映写技術試験

一、二級映写技術者試験は六月九日福島市で行われるが、希望者は月末までに平労基署に申込むこと。九日午前八時から二級実技（会場は福島大映）午後一時から一、二級の学科（福島会館）十日午前八時から一級実技（福島大映）試験を行う。手数料は学科二百円、実技四百円。

## 馬場モデル部落定例会

馬場モデル部落の定例会は十五日午前九時から馬場公民館で開き❶水稲の施肥設計❷蔬菜の病害虫防除について協議、午後からは平地区職業改良指導所の青柳、武野両技師が現地指導する。

## 普及員協議会役員会

石城地方普及員協議会役員会は十七日午前九時から石城財務事務所会議室で開き、今後の普及事業の推進や定例会、研究会の具体的方法を協議する。

## なないま

常磐市湯本公民館は双葉郡木戸村公民館の懇望で十八日午後一時から日本間で公民館結婚式後の披露宴の実演（？）をすることになった。これは木戸公民館で公民館結婚式を行うが、式後の披露宴についてどういう風にしてよいか頭を悩ましたすえ、来る十五日ですでに二十二組の結婚式を行う先輩格の湯本公民館の指導を求めることにして、当日木戸公民館では結婚式だけ行い、十八日に新郎、新婦と仲人や親戚の人たちが来て湯本公民館で披露宴を実演するもの、湯本公民館の披露宴の経費は一人当り三百円（折詰代二百円、酒代百円）だけで引出ものは一切廃止ということになっている簡素なもの。結婚式の出張披露宴はちょっと珍しい。

## タイプ合格者

第八回和文タイピスト技能検定試験合格者二十九名が次の通り発表された。

▼三級＝鈴木信子、森田光枝

▼四級＝佐藤民子、前野悠紀子、中村フキ子

▼五級＝大河原美智子、両角多津子、松本リツ子、小川龍子、井出サワノ、冀谷享、佐藤靡子、天野美知子、早川光子、磯上和子、斎藤公子、渡辺タイ子、三浦ユキ子、吉田ケイ子、半谷みの子、加藤恒子、両国ヤス子、菅野宇良子、居倉キヌ子、鈴木ミサヲ、渡辺とよ子、深井恵子、岡田富美子、高木民子


# あなたの愛犬をつないでかいましょう

## 犬畜登録替え

平市では目下左の日程で畜犬登録替えと第二期狂犬病予防注射を行っています。忘れず登録と注射をうけましょう。

▼十四日下平農協前（旧平窪）▼十五日第二小学校前（鉄北）▼十六日新川町大神宮（鉄道以南）▼十七日公会堂前（旧平市内高部）

## 繋犬県条令決る

犬を繋ぐ県條令も決り、六月から実施されます。未登録犬は野犬狩りの対象になります。

社團法人　日本警察犬協会　福島県第一支部　事務所　平市堂の前二〇

社團法人　日本シェパード犬　登録協会　福島県浜通り支部　事務所　平市堂の前二〇

畜犬用具　首輪、胴輪、口輪、クサリ、引革、茄子かん、ブラシ　その他金具類各種　㊒　久野金物店　平市駅前大通り（アーケード街）　電話一一四八番

矢ヶ崎犬猫病院　獣医師　矢ヶ崎有信　平市鎌田　電（呼）二七五

小野寺家畜診療所　獣医師　小野寺昂　平市四軒町　電五四五

土佐犬普及会福島県連合会　平支部　事務所　平市十五丁目一八番地

あなたの愛犬に登録と注射を!!


## 訃

亡父小斎宗一郎儀葬送の際は御多忙中にも拘らず遠路態々御会葬下され且御鄭重なる御香奠を賜り御厚情誠に有難く厚く御礼申上げます

早速拝趨の上御礼申上げるのが本意ですが略儀乍ら紙上を以って御礼旁々御挨拶申上げます

昭和三十三年五月十三日　平市新町六　施主　小斎　誠

子　小斎宗司
親戚総代　小斎要三郎
友人総代　井上貞治郎

# 晴雨兼用のナイロン
## チェックのパラソル流行

婦人

梅雨時、盛夏も近くなって傘の厄介になる機会が多くなり、照るにつけ、雨につけ春を彩る傘の美しい花模様がみられます。傘は晴雨兼用ですませる丈夫なナイロン時代となり、柄色は服やブラウスに合わせて二、三本用意するのが常識になって来ました。今年の流行色はサックス（薄水色）だそうですが、パラソルの流行について平市三千米通路沢屋傘店できいてみました

【写真は映き並ぶパラソル】

握りは昨年と同じく十六ミリ二十二ミリの長柄で流行色としてはサックスがあげられます。しかし全体のコントラストを主におしゃれする最近では、それぞれの持物と比較した色ものを選ぶのでいわゆる流行色というものは年々少なくなり自由に好みの色を買っています。柄は断然チェックで、これには千鳥格子、階段格子など変り格子が出ています。また四、五年前に流行したぼかし柄（絵をぼかしたようにはっきりしない柄）がまた復活して来ました。しかしなんといっても格子が基調となっていますからチェックのパラソルが町を飾ることでしょう。骨はシルバーメッキからニッケルメッキ（さびず美しい）が多くなって来ました。値段は昨年より一割安です。流行のナイロンは①乾きが早い②自分で簡単に洗える③マサツにも強い④堅い⑤完全晴雨兼用などの利点でもてはやされるようになりました。

## うちごう俳句会入選作

内郷市公民館が主催して内郷市初の俳句会〝うちごう俳句会〟が十一日午後一時から内郷鉱山神社々務所で催された。後来あった内郷こだま会　ともしび紙上句会など俳句愛好者が一堂に集り、遠く浪江方面からの出席もあって参加人員四十名、句二百二十首に達し第一回としては大成功だった。山下卒賓子、豊田君仙子氏らが選考した結果入選作品が次の通り決まった。入賞順。

▼夕映やとかげ駈がせて鍬洗う　飛岡老紅女
▼子等の寝太れ春眠ほしいまま　後藤　碧路
▼鉄担ぐ背に万緑の風湧ける　塚越　仙雪
▼ツバメ来る今日北洋へ航へ汽笛　勝沼　一楼
▼今日八十八夜の花瓶洗ひけり　落合　井滴
▼暁しみる巣に深ねむり飛の子　椎名　岩木
▼泣いてくるに堪えて草苗吹きしぼる　栗崎　暁山
▼鼻広げ犬春雨の物盗む　鵜沼　恵公
▼転任家の濁み保ちてダリア咲く　島田龍生子
▼しゃぼん吹く街の子街にふくれて輪　渡辺　圏鼓
▼花海どうしばらく入日朱を保つ　久保　春風
▼梅日にいたわり母娘たく木息　坂本　瑛
▼苗の少年高き嶺雲す　大木　春離
▼春の海領して孤独礁釣師　田中　松洞
▼遅霞セーターの乙女と距離保つ　水吾よしのぶ
▼大学の未来豊かに木の芽風　大平千枝子
▼木の芽しづくひに映えボタリ風落す　高木千鼻子
▼合格と春光に笑み吉子展る　長谷川ちかし
▼木の芽吹く心太しく禽に耐よ　長沢　青磁
▼機陽炎少女か手の如稼ぐ　坂本のぼる
▼爪美し春暁すこやかに今日も生く　多田　生
▼産ます女と言われし人の春衣裳　佐藤　江村
▼チューリップ　角田　十壺
▼炭顰をなにはばからず春灯下　佐々木一空
▼花散って炭鉱の寡域を広く舞ふ　渡辺さと子
▼青き踏む整肢院庭を厭けめぐる　草野　源氏
▼夕方の友に花壇の校章　渡辺　利正
▼雨けぶる過ぎ行く駅に梅にやふ人見　昇風
▼号笛に躍るシャツや夏来る　鈴木　菜月
▼虹一つ吾に孤を描き峠なる　樫村　周平
▼転任を知らす友あり風薫る　中村　正男
▼浅く酔い我も花見に来たと知る　選者　吟
▼あわれみてポケット浅きことかこつ　渡辺　利正
▼花菜畑に向いバスの扉「願います」　山下卒賓子
▼病む告端甘し春夕　（龍人）

## 学園だより

◇四倉町内の四小学校六年生八百人は二十日東京都内に日帰りの修学旅行を行う。
◇好間中学校のPTA役員が次の通り決った。
▼会長　志賀重郎　▼副会長　米川安蔵　高萩貞助
◇平三小のPTA新役員が次の通り決った。
▼会長　関口義人　▼副会長　鈴木文雄　滝口貢雄
◇平一小では十八日午前九時から同校庭で町内対抗野球大会を催す。

## 100円店

人が死ぬと、翌晩にお通夜（二日目が葬式となるが、どういうもんか、事故死でなく病死した場合なんかは必ず雨があるようである。葬儀のたちは葬式の日に雨が降るのは天も共に悲しんでくれるから結構なんだ―というがそれはそれとして何か死と天候との間に深い関係があることは確のようだ。赤ん坊の生れるのは満潮の場合で、病人の死ぬのは引潮と相場が決まっている。病人が相はかったように死亡する時があるが、この時は普通の引潮とは違った現象を呈するのじゃないかと思う。というのはその三日目あたりに雨が降るような天候になるからである。つまり三日目に雨が降るような引潮の場合、病人の死ぬ率が多いということ。これは素人の直観だから学理的には判らないが、空気と水を生命とする人間は常に空気と水と運命を共にしているということである事故死の場合は死に水もとれないからもっとも不幸な死に方である。（龍人）

## 民報映画案内

◇平市　十三日まで
★世界館（七・二九）白いジーンのパトロール（八・二四）愛河
★東映劇場（七・〇四）風と女と旅鴉（八・四八）恋愛自由型
★ひかり座（六・五〇）地獄谷の無法者（八・二〇）熱砂の女盗賊（十九日まで）
★平館（七・〇〇）若い広場（八・五〇）二等兵物語
★泉楽館（七・〇〇）突撃（八・四〇）よろめき休暇（十九日まで）
★民劇（六・二〇）強情親爺とドレミハ娘（七・二四）サラリーマン出世太閤記大会
★平文化ニュース（八・二〇）まんが　真昼の暗黒
◇常磐市湯本
★常磐座　夜六時二〇分　どうせひろった恋だもの　陽のあたる坂道（十三日まで）
★三函座　夜六時二〇分　冒険作戦十一号　七人の決死隊
★勝本座　夜六時二〇　女はそれを我慢できない　黒部峡谷　ロンリーマン（十三日まで）
★中劇　夜六時二〇分　十七才の抵抗　喜婦高橋お傳　花でよみ女二代（十三日まで）
◇磐城市小名浜　十三日まで
★磐城座　凸凹フランケンシュタインの巻　ジエット機M七号　勝利者
★国際　おトラさんのホームラン　美しき哀愁　のるかそるか
★東映　旅笠道中　変幻胡蝶の雨　魔の紅とかげ
★金星座　日日の脅信　江戸無盗傳　色鞘べら五人女
★銀星座　ジエットパイロット、見知らぬ渡り者、マンモスの逆襲（十九日まで）
◇勿来市植田
★菊多館　夜六時　白い炎　白風扇子　白狐二刀流
★うえた館　夜六時　続社長三代記　愛情の都　花嫁前夜（十三日まで）


世界の有名品
ブラザーミシン
ブラザー洗濯機
月5-00円の御準備で貴女もどうぞ！
浜三郡代理店
石川ミシン　平市名2丁目西町

男子求む
男子店員▼中本以上▼履歴書本人持参▼要保証人▼市内通勤可能方▼委細面談　平市銀座街　あごう薬局

男子店員急募
▽中本以上二十五才までの方▽通勤可能者▽委細面談
平市新川町一八
会社　吉野鉄工所
事務所（昼夜通用）七一八
工場　一六四六

貸間
▽旧平市内▽女性に限る▽委細面談　平市新川町富士製パン　鈴木方

楽しくてタメになる1時間
14▷19日
次郎長一家
罷り通る
国際ニュース
スポーツニュース
T・Bニュース
総天然色まんが
平文化で逢いましょう！
大人30円★学生25円★小人20円
平文化ニュース
平市駅前大通り　電1850

映画は大映
総天然色
誓いてし
数奇にして波瀾万丈……甘美にして哀愁の恋愛大作!!
根上　淳　川上康子
近藤美恵子　月田昌也
三宅邦子　上原謙　柳永二郎
真昼の対決
菅原謙二　志村　喬
山本富士子　川崎敬三
角梨枝子　高松潮八　英悠太郎
酒、女、ばくち、喧嘩に明け暮れる無法地帯に家道五段の青年政師がとび込んできき起す愛と感動の激情篇
大映ビスタビジョン
14▷20日
世界館
55エン

イーストマン総竹カラー
松竹グランドスコープ
総天然色
花のうず潮
愛することの歓び!!真実を求める若き群像を描く松竹人気スタアの総動員超大作!!
佐田啓二　岡田茉莉子
田村高広　小山明子
大木実　高千穂ひづる
江戸群盗傳
（グランドスコープ）
優雅な美女雪姫とは幕府の悪政の裏にひそむ謎を追う群盗三人組!
近衛十四郎　名和宏
北上弥太郎　さが美智子
反逆か!!復讐か!!狂瀾の八百八丁に火花散る魔剣!!
明14日より封切
平館　TEL466

TOEI★TOEI
東映
面面3倍・興味100倍
東映スコープ
俺はやくざになるンだッ!!狂熱・賀津雄の魅力が爆発する!!
中村賀津雄
藤間紫　岡田英次
天晴なる天抗
三代目石松を襲うお色気チームの悩ましくらべ!!総天然色
今井俊二　清川虹子
佐久間良子　柳谷寛
星美智子　トニー谷
小宮光江　三島雅夫
東映スコープ
三代目
魚河岸の石松
14日封切
東映

映画は大映
総天然色
誓いてし
数奇にして波瀾万丈……甘美にして哀愁の恋愛大作!!
根上　淳　川上康子
近藤美恵子　月田昌也
三宅邦子　上原謙　柳永二郎
真昼の対決
菅原謙二　志村　喬
山本富士子　川崎敬三
角梨枝子　高松潮八　英悠太郎
酒、女、ばくち、喧嘩に明け暮れる無法地帯に家道五段の青年政師がとび込んできき起す愛と感動の激情篇
大映ビスタビジョン
14▷20日
世界館
55エン