夕刊 いわき民報
発行所
平市田町63
いわき民報社
編集部電381
広告専用電1222

通学服
小学生から
大学生まで
各種豊富取揃え
専 会員の店
かや

アッツ島付近で独航船遭難

第十北州丸、無電後に沈没

中の作港所属 乗組員26名絶望か

北洋サケ、マス漁に出漁した磐城市中之作字榎戸坂部武男さん所有の独航船第十北州丸（七六トン）＝船長鈴木勝次郎さん＝ら二十四名乗組＝は十四日午前二時ごろアリューシャン列島アッツ島の南西四百浬付近から「進水激しい…」と母船蔵島丸に無電したまま消息を絶ち、沈没した。同船には機関長青木栄夫さん（七）＝磐城市中之作＝ら十一名の本県人が乗組んでおり、安否が気遣われている。

第十北州丸は東京都関水産蔵島丸船団に属し北洋サケ、マス漁業に出漁中、十三日午後七時ごろ蔵島丸から「進水激しい…」と無電したまま消息を絶ち、沈没した。同船には機関長青木栄夫さん（七）＝磐城市中之作＝ら十一名の本県人が乗組んでおり、安否が気遣われている。

第十北州丸は東京都関水産蔵島丸船団に属し北洋サケ、マス漁業に出漁中、十三日午後七時ごろ蔵島丸から「進水激しい…」と無電したまま消息を絶ち、沈没した。同船には機関長青木栄夫さん（七）＝磐城市中之作＝ら十一名の本県人が乗組んでおり、安否が気遣われている。

第十北州丸は東京都関水産蔵島丸船団に属し北洋サケ、マス漁業に出漁中、十三日午後七時ごろ蔵島丸から「進水激しい…」と無電したまま消息を絶ち、沈没した。同船には機関長青木栄夫さん（七）＝磐城市中之作＝ら十一名の本県人が乗組んでおり、安否が気遣われている。

第十北州丸は東京都関水産蔵島丸船団に属し北洋サケ、マス漁業に出漁中、十三日午後七時ごろ蔵島丸から「進水激しい…」と無電したまま消息を絶ち、沈没した。同船には機関長青木栄夫さん（七）＝磐城市中之作＝ら十一名の本県人が乗組んでおり、安否が気遣われている。

第十北州丸は東京都関水産蔵島丸船団に属し北洋サケ、マス漁業に出漁中、十三日午後七時ごろ蔵島丸から「進水激しい…」と無電したまま消息を絶ち、沈没した。同船には機関長青木栄夫さん（七）＝磐城市中之作＝ら十一名の本県人が乗組んでおり、安否が気遣われている。

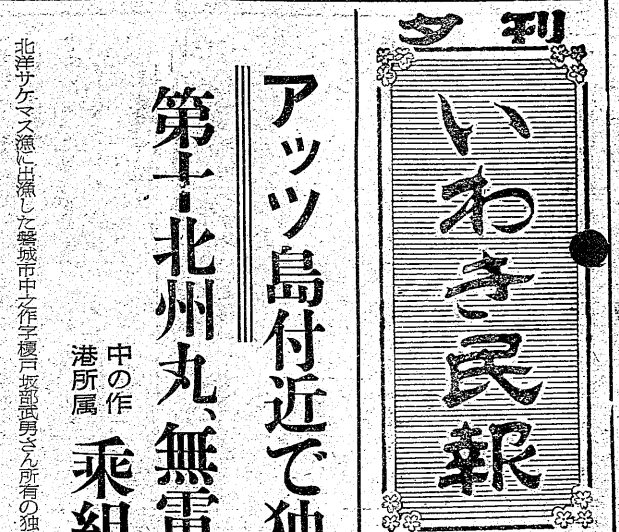

【写真は一万トン岸壁に横づけした乾国丸】

北洋漁場は悪天候

一日、千尾程度で低調

四倉港から北洋サケ、マス漁業に出漁した二十隻は操業をはじめているが十二日四倉底刺網漁協組に同組合所属の各船からつぎのような無電が入った。

北緯四十五度以南の中部サケ、マス船は第五長栄丸（五二トン）が去る二日投網したのをトップに十一隻が七日までに全部操業をはじめた。しかし連日の悪天候に悩まされ操業が想うようでなく、現在までの漁は一日平均五百尾から一千尾程度である。天候さえ良くなれば本格的な漁がなるものと張り切っている。

また北洋母船式の独航船九隻は十一日ほとんど同時に漁場に着き、十二日投網を終えたという。

生長の家講演会

生長の家本部主催の講演会は十九日午後一時から平市白銀町石島公民館で開き、本部講師荒井英太郎氏の「人生の目的、幸福と繁栄について」の講演がある。五十円。

磐城市農業共済組合役員会

磐城市農業共済組合役員会は十七日午後一時から市役所会議室で開く。

新和会で衛生標語を配布

他の模範と好評

平市新川町新和会衛生部では区内から衛生標語を募集、入賞した標語を印刷して各戸に配布、衛生思想の向上と区内の清潔浄化を行うことになった。新和会（二百五十九世帯）は昨年環境衛生優良地区として県、市から表彰されたモデル衛生地区で、区民による自主的な衛生活動に市衛生課では他町区の模範とほめている。チラシに印刷された入選標語は▼一に清潔、二に消毒、三に衛生（新和会）▼ハエカのいない明るい街は一人一人の心掛け…など四篇。

平市税

滞納整理を強化

三十三年度徴収率九十八％を見越す平市税四月末の徴収成績は、調定額一億一千五百七十万円に対し収入一千八百三十七万円の十五・九％。前年同期の十四・三％よりは好いが、九十八％徴収目標からみれば少くとも四月末は二十四・五％前後の徴収が必要。市役所税務課では滞納繰越分二千百六十四万円を重点に徴収する方針で、このうち六月末までに千五百万円を目標に徴収するほか、本年度は納税組合五十組合（約一千名）を増強するなど徴収に拍車をかけることになった。地区別には高久、神谷、飯野の順に好く、旧市内が依然として悪い。

山林種苗協組

役員を選出

山林種苗協同組合磐城支部では十二日後一時から平市白銀町金田旅館に関係者二十名が集り、通常総会を開き、三十二年度の決算、三十三年度の予算を審議、今年度事業計画の説明がある。同区画整理は御台境―草野線新六号国道改設に伴い鎌田―新川地区四万二千坪を総工費四千九百六十万円、五カ年計画で区画整理するもので、六号国道幅員二十四mに拡張による約二千坪の土地が買収される。同審議会は買収による減歩率、清算金に反対した地元民との調整を行うことになるが、第一回会合では事業計画を説明、減歩率の個々の妥協案を提示して円満な工事進行を図る。

初の新川北第二区画審議委員会

十七日開く

平都市計画事業の新川北第二区土地区画整理審議委員選挙後の第一回会合は十七日午後一時から市役所委員会室で開き、会長の選出、会議室で開き、問題となっている勿来市植田地崎小型定置網漁業の調整を行う。

売上げ六千一二百万円

平競輪、後節雨に祟る

平市五月競輪の売上げは六千一二百万円で六千万円を軽く上回った。五月競輪は戦後最高の売上げを狙い前節は予定通り二日の降雨が祟って二千九百八十七六万八千九百円で六千万円を四万円と減かった。なお大穴は後節初日十日の九レース（6―1）一万一千六百六十円。

名浜の商客増える

小名浜港見物

晴天に恵まれた十二日磐城市小名浜港には県南バスを利用した中通り方面の一般客、小、中校生約二百名が完成した上屋、二万トン岸壁、小型貨物船、神戸市乾汽船所有の帆船丸（一〇、九〇四トン）がエジプト向け輸出の硫安四千トンを積込むため二万トン岸壁に日本を横づけしたが、始めて見る二万屯船に目を見張っていた。今春月二回平均六隻が出航の予定。

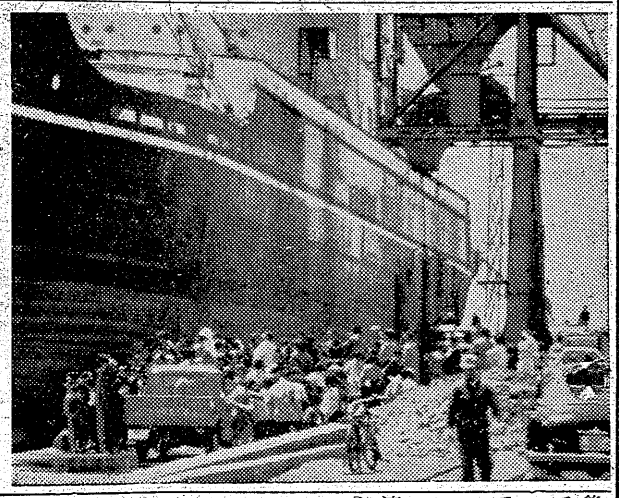

【写真は一万トン岸壁に横づけした乾国丸】

なお乾国丸は十五日朝、川崎に向け出航の予定。

イルカ二百頭水揚げ

豊間沖で一網打尽

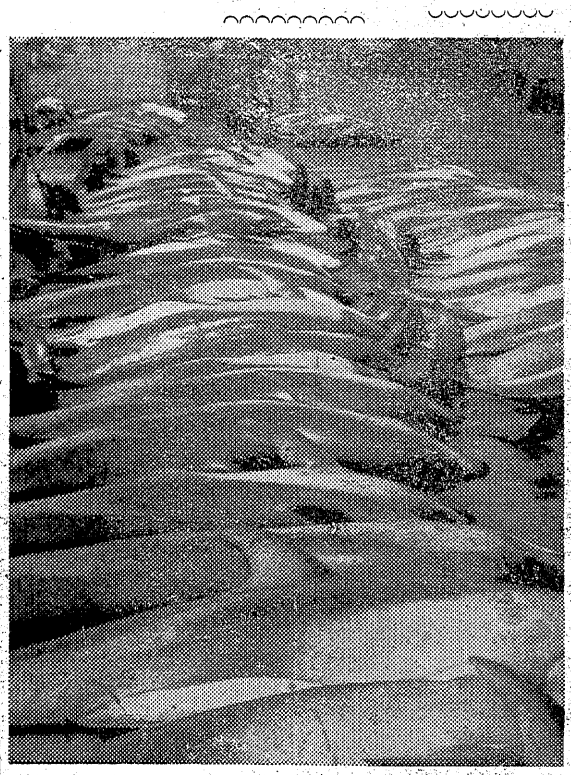

十四日朝、小名浜港にイルカ二百頭約三千貫が水揚げされた。このイルカを水揚げしたのは宮城県田代港所属旋網漁船八興丸（八〇トン）で平市塩屋崎二十カイの沖合で一網打尽に漁獲したもの。毎年春から初夏にかけ本県近海にイルカの大群が押寄せ、イルカ漁が活発に行われるので今年もいよいよイルカのシーズンになったと、ハマの人達を喜ばせた。このイルカは貫当り八十二円で本県はじめ茨城県などへトラックで一斉に出荷された。

【写真は小名浜港に水揚げされたイルカ】

お断り　「候補者に天眼鏡」は都合で休みます。

寸言

▼アッツ島付近で中ノ作港の独航船第十北州丸が遭難沈没した。乗組員二十六名は絶望されている。北洋漁場は天候が悪いため、この遭難にあったと思う。

▼放火魔人見に十二年の判決があった。再び出獄してきて、また放火されたのではこわいと内郷市民は心配している。

▼豚コレラが草野に発生したため、平市では緊急対策として全豚舎を消毒することになった。協力一致して撲滅を期そう。

▼突然の雷雪でジャガ芋六十町歩、桑園五十町歩がやられた。今後も油断できない。

▼時津山は十二日から休場した二週間だそうだ。ファンもガッカリだが、無理して後が続かないよりは結構。

天気予報（十四日）

【今晩】南風、曇。
【明日】南又は西風、磐日中晴、夜一時小雨。
海上　今明日とも風波がある。

祝 大漁
小名浜鎮座 諏訪神社例大祭 5月15日 満作

小名浜鎮座
諏訪神社
宮司　小名川年雄
禰宜　厨川秀雄

氏子総代
小浜長太郎　太田武彦
丹治清　鈴木貴義
水野政次郎　小野照吉
村上重一　永山辰之助
野崎貞行　草野増太郎
志賀要平　草野新兵衛
三代義勝　山野辺茂
馬上庄治　善方長作
小野源右衛門　草野道人
薬谷寅之助　藤社大一
小野義一　門馬春治
高木忠治　箱崎慶蔵
御代亀太郎　小松元司
比佐政種

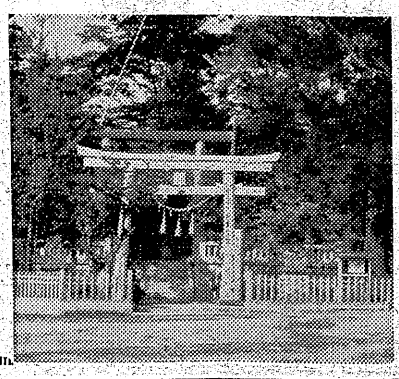

神社世話人
小湊啓祥　佐川茂平
作山安太郎　長山広之助
小野清　小野作太郎
比佐辰之助　鈴木一憲
小野順一　丹陽一
川下亀太郎　鈴木菊弥

県議会議員
小野義一
県議会議員
会田亮

（第三種郵便物認可）　いわき民報　夕刊　昭和33年5月14日　第3678号　（2）

突然の降霜に大あわて
じゃが芋六十町歩
霜害 桑園は五十町歩

十二日夜から十三日朝方にかけ、山間部では零下一、二度に下ったために霜が降り、三和村、遠野町、田人村、小川町、川前村の五カ町村の桑園約五十町歩、じゃが芋約六十町歩が霜害を受け、突然の降霜だけに関係者をあわてさせている。

石城経済員駐在室に設けられた石城地方防霜対策本部の調べによると十三日朝の最低気温は小名浜測候所三・九度、平市神谷(現園芸原種農場で七・五度、石城蚕業指導所で三度を示したことから(地表はその温度より一、二度低い)平地部は霜害に見舞われず、山間部の五カ町村だけが被害を受けた。五カ町村の桑園二百三十六町歩の二割に当る約五十町歩が被害を受け、このうち十五町歩が五―七割、十町歩が三―五割、二十五町歩が二割以下の被害を出している。石城蚕業指導所の話によると山間部の桑は発芽して間もないので、二十三日の霜立てまでには回復し、収穫量には大して影響はないものと見ている。またじゃが芋は五カ町村の作付面積百五十一町歩の四割に当る六十町歩が三割程度被害を受けているが、収穫期(六月)の減産は一割の七千五百貫程度と同室では見込んでおり、果樹や水稲には被害はなかった。

なお防霜害対策本部では中程度以上に被害を受けた桑については①小枝を伐採し、反当三千(一株について四本)の硫酸マンガンを施す②被害後五日以内に反当五貫(十八・七五㌔)の石灰窒素または硫安を水肥として施すこと。被害前に春肥として反当十貫(三十七・五㌔)の窒素肥料を施した場合は施さない方が良い③夏肥は早目に行い六月上旬には完了すること④被害が甚大だったものは休眠芽を残して二十㌢程度の高さに伐採し早肥を施さなかったものに対しては反当石灰窒素または硫安十貫(二十七・五㌔)過燐酸石灰六貫(二十二・五㌔)硫酸加里二貫(七・五㌔)を施し、再発芽前にBHC、除虫菊乳剤四百倍液を散布し、カイガラ虫、ヒメゾウ虫の被害を防ぐよう要望している。

植田 県道 直線道路が完成

石城矢対事務所では三十一年度から二カ年計画で勿来市植田に井田ノ口地内の県道間明―植田線の改良工事を総工費五百六十五万円を投じ、延長約五百㍍、巾六・五㍍の直線道路を新設、従来の曲りくねった同線より約二百㍍短縮している。なおこの工事で人夫一万五千名を動員、このほど完成したもの。間明―植田線は同地内で上遠野―植田停車場線とみて山際を通る曲りくねった県道で、山田川にかかっている旧辰ノ口橋(延長十二㍍、巾五・五㍍)は木橋のため古くなり、重量を二トンに制限、バスは乗客を全部降して橋を渡っていたほど危険だったため、その下流二百㍍の地点に延長二十五㍍、巾六・五㍍のコンクリート橋、新辰ノ口橋を新設、その両側に延長五百㍍の道路を取付けたもの。

【写真は完成した同県道】

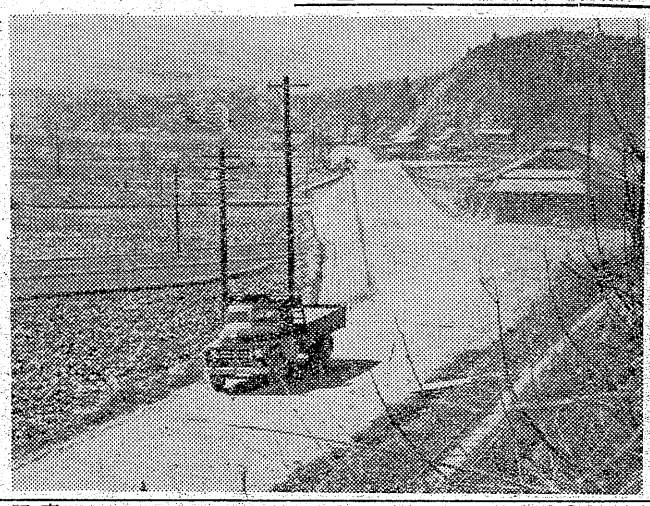

専務後任は総会に
四倉町商工会

四倉町商工会役員会は十三日四倉公民館で開き、専務理事長瀬武重務所の係員ら約二十名が集り、平保守、革新にとらわれず、中小企業の発展を推進する候補者を推すことにし、各種委員会の役員を次の通り決めた。

▼総務委員会＝委員長吉田勝彦副委員長、小松吉蔵、委員、払井清次、山崎為喜、安川市郎、馬上幸雄、中田義次、一條一雄、丹野眞一、馬上明▼政策委員会＝委員長、高木武七、副委員長永木仁平、委員、菅原勲、磯口二郎、花田宏昭、小島幸平、吉原興平、丹野欽次郎、横田康治、園田久▼組織委員会＝委員長、高橋幹夫、副委員長、里見可申、委員、新妻義親、阿部正男、小野利一、渡辺清正、白土福蔵、吉田三郎、草野眞人、渡辺勝人▼青年婦人委員会＝委員長、高村大五、副委員長、深谷孝四郎委員、坂本武雄、渡辺武、長谷川一、沢三郎、鈴木行雄、佐川五郎、小野義敏▼広報委員会＝委員長、肥田木敬夫、副委員長植田武、委員、若松恒夫、花沢太一、鈴木傳作、吉田充信、中島勝、高野光一、遠藤近、小島源一郎

配給精米批判会
消費者代表も集って

石城経済員駐在室では二十七日午後一時から石城財務事務所会議室に精米業者、消費者代表、食糧事務所の係員ら約二十名が集り、平保守、革新にとらわれず、中小企業の発展を推進する候補者を推すことにし、各種委員会の役員を次の通り決めた。

▼総務委員会＝委員長吉田勝彦副委員長、小松吉蔵、委員、払井清次、山崎為喜、安川市郎、馬上幸雄、中田義次、一條一雄、丹野眞一、馬上明▼政策委員会＝委員長、高木武七、副委員長永木仁平、委員、菅原勲、磯口二郎、花田宏昭、小島幸平、吉原興平、丹野欽次郎、横田康治、園田久▼組織委員会＝委員長、高橋幹夫、副委員長、里見可申、委員、新妻義親、阿部正男、小野利一、渡辺清正、白土福蔵、吉田三郎、草野眞人、渡辺勝人▼青年婦人委員会＝委員長、高村大五、副委員長、深谷孝四郎委員、坂本武雄、渡辺武、長谷川一、沢三郎、鈴木行雄、佐川五郎、小野義敏▼広報委員会＝委員長、肥田木敬夫、副委員長植田武、委員、若松恒夫、花沢太一、鈴木傳作、吉田充信、中島勝、高野光一、遠藤近、小島源一郎

旧勿来署に 土木課移転
庁舎跡に勿来市役所の土木課が管理の形で十四日引っ越した。

定期検閲で うずら出港
保安部巡視船「うずら」(九五㌧)は二十六七の両日塩釜で行われる定期検閲に出席のため二十五日小名浜を出港する。

海工船
平凡で二日 平市駅前六段本舗臨時休業 舗平凡では従業員慰安のため十七、八の両日臨時休業。

製薬道 造機に買
今日前場の東京市場は全般的に保合ながらも部分的に物色されるものが多く、特に今日は製薬株、道路関連産業造機関係などが買われた。日証金残高が百二十二億円台になった事も人気の盛飛気分を強めていたのはむしろ根強い相場を物語っているのではないかと思う。且つ立っていた銘柄では石川島、大成建設、武田薬品三共、日本化薬。石川島は増資後ではあるが現配当は心配なく造船部門の不調はあっても航空機関係の需要を見込めばまだ買えるだろう。一方製薬株は好不況に左右される事なく依然新薬などの販売から高収益を期待される。特定株の味ノ素が増資接近で買われているのも注目される。

株さんまい

人寸描

織内広子
常磐市連合婦人会長

常磐市議会の紅一点、三十年四月の選挙に大げさにいえばすい星のように立候補して、見事当選してあっと驚かせたこんど湯本町を中心として、常磐炭鉱各住宅区、旧磐崎村各部落の二十三単婦をくるめた「常磐市連合婦人会」の二代目会長に選ばれた。初代渓沢ふみ会長が連婦創立以来五期をつとめ、老齢と健康を理由に引退した後を引きうけたもの。織内さんの会長選任までには総会前に常任委員会や準備委員会で下話をしたが一部に反対もあったという話だが総会の選考委員会ではスラスラと運んだ。女史は同市栄田で開業している医学博士平八氏の夫人。原爆の洗礼をうけた広島市が郷里、京都東山女子大国文科に学び、夫君が海軍軍医小尉として巡洋艦妙高に勤務中に結婚。終戦後夫君とともに夫君の郷里に帰って来た。以来湯本公民館運営審議委員や保護司として社会の文化活動や福祉の増進に精力的な活動を続けた。市議としては学校給食や保育所施設の完備を強調し努力を傾け、この六月末には関船地内に市として初めての保育所が建てられることにきまったなどは女史の年来の主張が実のったわけである。「母と子のしあわせ」のために一そう働きたいのが念願、新連婦会長としてもこの上とも熱心をおいてすべての計画をたて行きたいという。長男陽一君(三)東京医科大学四年生、次男泰臣君(七)磐高二年生のよき母、一家は洋楽ファンだが女史は岡安喜十郎氏に師事して長唄の練習に余念がない。趣味は読書、お料理が得意、とにかく良い意味で口八丁、手八丁。とにかく連婦を背負った今後の活動が期待される。

【写真は織内広子氏】

苗腐敗病多発の恐れ

稲の種まきは今あちこちザリユウム、アクリヤなどの菌によるもので、水中傳染し新葉や根を腐らせてしまうため、種子消毒だけでは効果がない。特に川前、三和などの山村の水苗代に多く発生するが、苗代を完全に排水してからクスブルン千倍液を散布すること。雨水だけを苗代に入れているところでは排水後、クスブルン千倍液を散布するよう要望している。苗腐敗病を起すのは一坪に二十二匁を一升の水に溶かしたもの。

アカデミー賞に輝く!!
トヨタミシン
軽快な縫調子と堅牢性!お手軽な長期月賦
浜三郡代理店
石川ミシン　平市2丁目 小名浜西町

諸官庁各学校御用
書類の整理　盗難予防
鋼鉄製書庫
創業五拾年の信用を誇る
萩金庫商会
平市駅前中央通り　電1352

新しくDPは富士

東京堂の洋菓子は食糧長官賞受賞
御誕生をケーキでお祝下さい
バースデー・ケーキ
二百円より
東京堂自慢の食パンでサンドウヰッチを
つくりコーヒーで一家揃って祝いましょう
季節進物
御祝儀進物謹製
チョコまんじゅう　ベーカリー
たいらゆ餅子
パンとケーキ
東京堂
本店　電一二〇八　支店　電一五九九

今スグ着ラレル合着・セビロ
大廉売会（平母店）
今年は合着の背広が東京の問屋さんで作りすぎたのでドウセお安くするならばと100着分を大黒屋によこしましたお値段は当初の五割引安です。
純毛紳士背広…上下組…6,500円 5,900円
好評…品薄になりました お求めはお早目に!
旨味の利益を謳う店
衣料の連鎖店
大黒屋
平本店 平母店 金坂店 小名浜店 湯本店 磐田店

出前はヨル十二時まで 電話一四〇七 五七五 玉半

忍従の世に活躍 進駐軍 九百万人 T E L 16 19
快鼻湯
蓄膿症、鼻カタル、鼻カゼ、頭重、肥厚鼻炎症、鼻汗症多症、その他鼻病一切
その他鼻病の為に記憶力減退の方々にも賞賛されております。いろいろの手当をしてもよくならない方は一度御試用下さい
水野薬局
平市一丁目一〇 電話六九九番
支店 好間村福岡下

市況

魚類
（単位＝円）

（十二日午後―十四日正午）十四日朝小名浜にイルカ二百頭が水揚げされにぎわった。底引ものはアカジ漁が主で江名、中之作はほとんど水揚げなし。小名浜では祭礼のため十五日は水揚げがない見込み

【小名浜港】旋網漁船一カ統 底引漁船十五隻
▼イルカ 三千貫(二百頭)八二 ▼アカジ 千貫 四〇〇―二〇〇 ▼小アカジ 千貫 一二〇―八〇 ▼タコ 二百貫 二三〇―一九〇 ▼ソドクロ 二百貫 五〇〇―三五〇

【江名港】底引漁船一隻 ……まとまったものなし 水揚げなし

【中之作港】

野菜
（単位＝円）

菜類、大根は二、三割下落。外は変らず保合。
▼ホウレン草 八―三(束) 二―一(〃) ▼サントウナ 八―一(貫) 二―一(〃) ▼カブ 七〇―三〇(〃) ▼ニンジン 一一〇―五〇(〃) ▼ゴボウ 五〇―二〇(〃) ▼大根 三〇―一〇(〃) ▼玉ネギ 一二〇―五〇(〃) ▼タケノコ 一〇―五(本) ▼キウリ 四〇―一五(貫) ▼キャベツ 八〇―四〇(〃) ▼サツマイモ 七〇―三〇(〃) ▼ジャガイモ 六〇―二五〇(〃) ▼ヤマトイモ 三〇〇―二五〇(〃) ▼サトイモ 六〇―二〇(〃) ▼レンコン二五〇―一〇〇(〃) ▼モヤシ 一〇〇(〃) ▼シイタケ 一〇〇―五〇〇(〃) ▼キリイモ 二〇〇―一五〇(〃) ▼タマゴ九・五〇―七・五〇(コ一五―四(束) 九―三(束) 一〇―四(〃) ▼フキ ▼ニラ ▼ミツバ

果物
（単位＝円）

▼リンゴ 二〇〇―一〇〇(貫) ▼夏ミカン 二〇〇―八〇(〃)

（丸平青果市場調べ）

休業。

化粧品店アオキが開店 常磐市表町に化粧品の店「アオキ」が十三日新装開店。

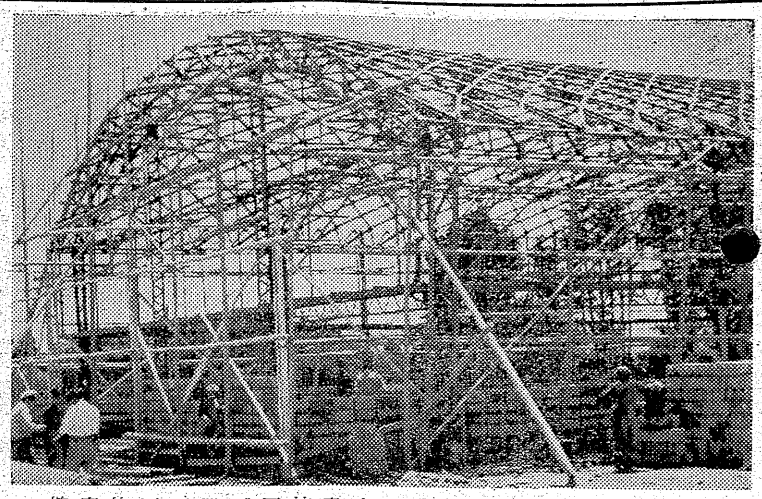

小田記念 体育館工事進む
好間中 体育館は二つに

故小田吉次翁が寄贈した好間中学校の小田記念体育館の建設作業は順調に進み、すでにアーチ形の鉄骨が出来上り、七月二十日には落成式をあげる段取りとなった。この体育館は元小田炭鉱社長小田吉次翁の遺言により長扈のヤマニ書房社長小田亀太郎氏が好間中学校に寄贈したもので、総建坪二百三十九坪、SK式ジャーレン式鉄筋ブロック建築で、東京都の坂川建設KK請負いで去る二月十六日起工、五月九日に上棟式を行った。工費は約一千二百万円。中学校の体育館としては県下一の大きさで内部には大ステージと更衣室二、控室二、二階には約五百名が收容出来、バルコニーまで設けられる。階下は広く、全部体育施設に利用されている。同校は以前から百八畳磐市向田鈴木まさき方にいた扈子の初男さんと友だちだったつわり、千五百円をだまし取ったほか、同市水野谷千代鶴一番地加倉井敏雄さん方から自転車一台（時価五千円）を盗み常磐署に捕った。

【写真は建築進む小田記念体育館】

少年の自転車泥

東白

人見に十二年の判決

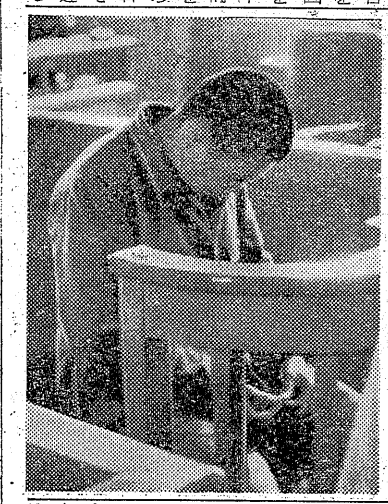

放火魔人見勘一（三）＝内郷市宮町＝が滝五四、元採炭夫＝に係る放火罪と第八回判決公判は十四日午前十時から平地裁で梶村裁判長係、近藤検事、猪狩弁護人立会で開かれたが、求刑通り懲役十二年の判決言渡しがあった。人見は昨年二月十三日午後八時三十分ごろ内郷市宮町宮小学校の き下に放火したのをてはじめに、五月二十日まで八回にわたり放火、住家など百余戸を焼いたもの。梶村裁判長は懲役十二年の判決理由として、犯行当時の「心神耗弱」という精神鑑定を十分考慮した。また十二才以下の智能程度というが住家はかり八軒をたて続けに焼いた事情は決して十二才程度とは認められないと述べた。カーキ色の軍服姿で出廷した人見は、始終頭を下げていたが判決を言渡されるや何故かニッコリと微笑して法廷を出た。なお傍聴者は二十名程度だった。

宮小学校長佐藤源義氏の話＝裁判で決ったことですから何も申しません。ただ病的の放火ですから出所した時のことを考えると不安です。PTAの間でもまた放火されたら大変だという声が多いようです。

薄磯の殺人 十年の判決

平市薄磯字北町元漁夫畠山茂（三）に係る、殺人罪公判は十四日午前十時半から平地裁で、梶村裁判長係松野内検事、猪狩弁護人立会で開かれ、求刑通り懲役十年の判決があった。

判決理由として裁判長は、千円借りたことは、家主の鈴木ざんに内密にしてくれと、いったにもかゝわらず、これを告げ口したと同市薄磯海産物加工業山野辺吉雄さん（四〇）を魚包丁で刺し殺したのは、本人も認めているので十年の判決を言渡したと述べた。

珠算能力検定試験

19日から受付

平商工会議所主催の第二十二回珠算能力検定試験は六月二十九日平商で行われるが、応募者申込みを十九日から六月七日まで商工会議所で受付ける。受験料は一級百十円、二級百円、三級九十円、四五六級各五十円

豚コレラ次第に衰える

現在まで八十四頭罹患

磐城市に発生以来、石城地方にまたもん延した豚コレラは十四日現在、磐城五十五、勿来五、遠野二、平三、好間十七、四倉二合計八十四頭に増えたが、石城家畜保健衛生所では予防注射、豚舎の消毒によりまん延はとうげに来十二万円を臨時支出する。このたび豚コレラのまん延防止のため防除費として

全豚舎を消毒

平で緊急対策

平市では草野に発生した豚コレラのまん延防止のため防除費として

め十四日午後一時から市役所委員会室に畑田家畜保健衛生所長、養豚業者代表による豚コレラ防止対策協議会を開き、平市内の全豚舎（二千五百坪）を消毒する。

錦で婦人学級

勿来市錦婦人会では十三日午後一時から錦公民館で婦人学級を開いて本年度の行事についていろいろ相談したが、二十五日には四倉高の塩谷敏教諭が臨席し講演する予定。

観光客前で投身自殺

ワニガ淵 真昼に若い女性が

十三日正午ごろ双葉郡久ノ浜町波立海岸の鰐ケ淵で観光客がみている最中に投身した若い女性があり

とうざの出来ごとのため、救ける ことが出来なかった。二十分くらいたったころ浮上ったところを救出、人工呼吸を行ったが、岩に頭を強く打っていたため生き返らなかった。富岡署で身元を調べているが、年令は二十五才前後、五尺四寸くらいの中肉中背、黒サージのズボン、桃色のセーターを着ている。

四カ月間に25件

磐城の交通事故

磐城署交通係の調べによると本年一月から四月までの四カ月間に、磐城市内に発生した交通事故は二五件で昨年同期と同件数になっている。二十五件の内、人出の多い花見時期の三、四両月には十六件で、原因の八十％までがよっぱらい運転、徐行違反となっている。発生件数を月別にみると▼一月、四件▼二月、四件▼三月、七件▲四月、六件＝一死七物的損害、六十八万六千円。

鹿島諏訪神社祭礼

磐城署では十四五の両日鹿島諏訪神社祭礼の特別警戒を行う。

学園だより

◇十八日午前八時から内郷高好間第二部の体育祭が行われる。

◇十八日午後一時から平第二高校の体育祭が行われる。

◇湯本一小校は二十日午前八時半から全校運動会を催す。

◇田村郡田村町立小学校児童三十名は十九日磐城市小名浜魚市場を見学する。

四倉史学会生る

機関紙も発行

四倉町の郷土史研究に興味をもつ本多徳治氏ら七名は十二日四倉公民館で〝四倉史学会〟を結成した。事務所を四倉公民館におき郷土史の研究、史蹟の調査のほか随時講演会、研究会などを催し機関紙を発行することを決めた。会員十三名。役員つぎのとおり。

▼会長 本多徳治▼副会長 和田文夫▼会計 青木由太郎▼事務局長 戸田重雄▼調査部長 片寄忠夫▼事業部長 宮沢秀夫▼編集部長 須田留一▼顧問 渡辺三平外十一名。

勿来の衛生掃除

勿来市では次の日程で下水清掃及び衛生掃除を行う。

▼下水掃除＝十四日 窪田、関田、十五日 川部地区、十六日 植田地区

▼春季大掃除＝十四日 小川、三沢、沼部、瀬戸、山玉町、十五日 山田町、津町、十七日 窪田町、大高町、十八日 酒井町、白米町、十九日 九面町、錦町、四沢町、関田町、二十日 植田町、仁井田町、二十一日 後田町、高倉町、二十二日 江畑町、添野町、東田町、石塚町、二十四日 佐糠町、岩間町、小浜町。

敬老年金の落し主

平署 手掛りなく大弱り

平市第一回敬老年金授与式は一日公会堂で行われ、八十二名に三千円ずつ支給されたが、六日朝平駅前でノシ袋に入った敬老年金三千円の落し物があり平警察署に保管された。老人たちが待ちわびた敬老年金だけに落し主はさぞがっかりしているだろうと、平署の連絡をうけた平福祉事務所で該当者を調べたがノシ袋だけでは手掛りなく「敬老年金の落し主は名乗って両氏が出席する。

農事研究座談会

平市北神谷稲事組合（組合長江尻英輝氏）では二十六日午前九時から組合長宅で農事研究座談会を開き❶今年の稲作❷蔬菜の管理について協議する。なお平地区農業改良指導所から青柳、佐藤の

斎藤ナカ

母 斎藤三男三

親戚縁故

友人総代 渡辺貞三 荒川庸幸 荒川千代造

儀かねて病気療養中の処八十八才の高令を以って五月十三日午後八時十二分永眠致しました 前の御厚誼を深謝し謹んで御通知申上げます 追って葬儀は五月十六日午後二時自宅出棺二島密蔵院にて告別式を相営みます

昭和三十三年五月十四日 小川町二島

太田トヨ

母 太田忠男

施主 瀬下利八 外親戚一同

儀病気療養中の処薬石効なく本日午前七時二十分逝去致しました 慈に生前の御厚誼を深謝し謹んで御通知申上げます 追って告別式は五月十五日午後一時自宅に於て致します

昭和三十三年五月十四日 平市中町一

臨時休業お知らせ

来る五月十七、十八日の二日間 従業員慰労のため 勝手ながら休ませて頂きますから悪しからず御了承下さる様お願い申上げます

六段本舗 平凡 平駅前 電五〇九番

開店 赤と黒の店 45バー かぶ 平市二丁目公会堂通り

外科 胃腸科 泌尿器科 性病科 真木医院 平市南町（公会堂通り）電話二九五番

近日開店 新しいホールが出来たのよ… うん 知っているよ 行ってみましょうか？ いつにする…… 十七日に開店だって… その日にきめようよ ダンスホール 南 平市南町（三浦洋裁階下）

君よ知るやヒマを喜ぶ心持 お花見から引続き店も食堂も混雑しまして失礼ばかり致しましたが、もうすっかりヒマになって、これからは存分のサービスが出来ると喜んでいます。 ○コーヒー 四〇円 ○パフエ 七〇円 ○フルーツコンサート 七〇円 ○木臨特売SSKマヨネーズ四〇円 藤越 小名浜 平市

北アルプス登山など
石城山岳会の計画決る

石城山岳会（平工山岳部内）では三十三年度の登山計画を樹て新人の入会を歓迎している。夏山シーズンを迎え、発足三年目を迎える同山岳部員などはズリ山を見ても山が恋しくなるそうだ。同部には吉田民衛、青山公夫、江尻信義、佐藤昭雄、坪井清、小室義義、森昭二郎、藤田貢三郎、白石重光と九名のベテランがリーダーとなり、楽しかるべき登山から悲しい山の犠牲を出さないよう万全の準備態勢を敷いている。

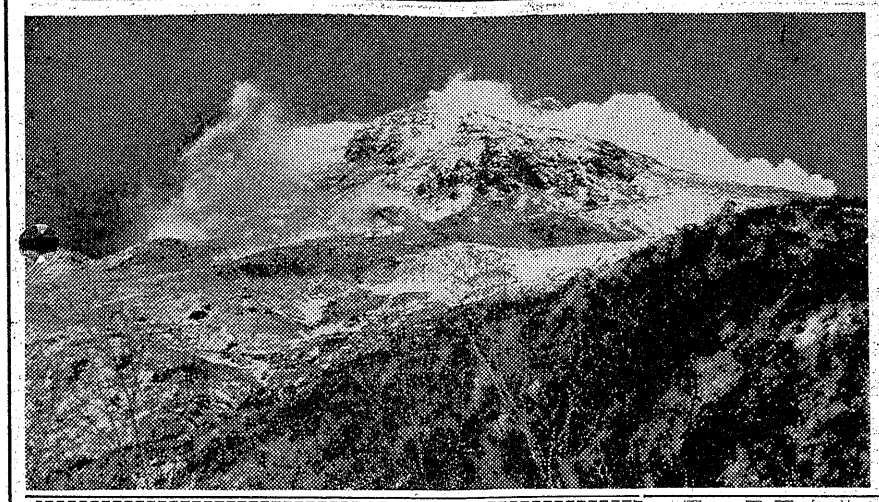

【写真は初夏なお雪を残す茶臼山

スケジュール

▼五月＝安達太郎、吾妻縦走。谷川岳縦走。月山春スキー。二ツ矢山岩場訓練（懸垂下降）
▼六月＝高校リーダー講習会参加（吾妻）尾瀬の水ばしょう探勝。水石山キャンプ訓練。
▼七月＝二ツ矢山岩場訓練。北アルプス常念岳登山。飯豊大日岳縦走。
▼八月＝北アルプス立山登山。新人訓練（吾妻、安達太郎縦走）鳥海登山。県体登山部門参加（会津駒の予定）
▼九月＝二ツ矢山、背戸峨廊縦走
▼十月＝駒ケ岳登山。西吾妻登山矢大臣山モミジを探勝。
▼十一月＝二ツ矢山岩場訓練。湯の岳、三大明神縦走。
▼十二月＝二ツ矢山、背戸峨廊縦走。
▼一月＝元朝大滝根登山。スキー合宿（高場）と吾妻登山。沼尻スキー練習。大滝根仙台平スキー練習。
▼二月＝背戸峨廊、二ツ矢山縦走水石山スキー行。

装備は五千円から

登山には周到な準備が必要だが、装具も万全を期す必要がある。最低五千円で一式そろえられる。まず頭からいくと、まずチロリンハット（二百円）九百円）スポン（千五百円）二千五百円）靴下（二百円）七百円）手袋（軍手）アノラック（千五百円以上）ポリチレンシート（七百八十円）サングラス（四百五十円以上）ピッケル（千五百円以上）帳（軍製三千八百円以上、布製千七百円、ナイロン二千円、ビニール二千円）キスリング（千五百円以上）サブリック（七百円）エアーマット（千二百円以上）アップケース（百四十円以上）磁石（二百円以上）水筒（二百五十円以上）ハンゴー（四百円以上）マッフェル（九百円以上）スプーンセット（百八十円）食器（百二十円以上）携帯燃料（二十円）＝ヤマカ運動具店提供。

父母学級の開校式
28日宮小で

内郷市宮小学校では二十八日午後一時から父母学級の開校式を行う。児童の授業参観や先生らと話し合う時間をつくり父兄の教育の関心を深めようというもの。

民衆娯楽案内

◇平市＝二十日まで
★世界館（六・五七）誓いて（八・二七）真昼の対決
★東映劇場（六・四〇）不敵なる反抗（八・三一）魚河岸の石松
★ひかり座（六・五〇）地獄谷の無法者（八・三〇）熱砂の女盗賊（十九日まで）
★平館（六・四五）江戸華盗傳（八・四〇）花のうず潮
★聚楽館（七・〇〇）よろめき休暇（八・五〇）突撃（十九日迄）
★民劇（六・一〇）源次喜多道中記（二十七日まで）
★平文化ニュース（八・一〇）まんが、次郎長一家龍り潭る（十九日まで）
◇常磐市湯本
★湯本座　夜六時三〇分　二人だけの橋　二本刀土俵入　美しき哀愁（十九日まで）
★二葉座　夜六時三〇分　電撃作戦十一号　七人の決死隊　腰射ちサム（十五日まで）
★常磐座　夜六時三〇分　台風息子　霧の中の男　かんざし小判（二十日まで）
☆中劇　夜六時一〇分　ただ一人の人一、二、三部大会（十七日まで）
◇磐城市小名浜　二十日まで
★国際　忠臣蔵　新婚七つの楽しみ
★東映　大菩薩峠　青い海原　変化胡蝶の雨
★磐城座　明日は明日の風が吹く　羽田発七時五〇分　皐太子さま

100貨店

うぬぼれと自信とは違う。がこれが時折り、違ってみられる場合がある。それは謙虚さを失うからである。自信とは自分に勝つことである。戦わずして負ける人が何んと多いことか、自分がないからであろう。うぬぼれとは、自分を高く評価してしまうことである。自分に勝つという真剣さがあれば、謙虚な気持ちも出るものが、自分の心が、自分より高くなってしまうと、もはや自分は自分自身でなくなってしまう。一段墜落してみなければ目がさめない。だが墜落する前にさめさせる法がある。それは真剣な心を呼び起してやること。その人間の欠点を一から十までならべて、書いてやることである。口で言ってやることも一策だが、書いてやれば十分検討するに役立つだろう。勿論これは、人にもよるが、その時には投書の形式で差出人の名は出さぬ方がよろしいが、さて。

（顔人）

ら・は・ら・の・人・想・い・出

平駅長　見目定雄

栃木県益子町で陶器の製造販売をしているのが私の家だ。〝益子焼き〟とは東京方面にもチッとは名の通った店だこれが私の父末吉が分家して築きあげた店で、目先のきいた父の努力で今では東京三越で年三回の即売会をやったり海外に輸出さえしている。父は二十六年に八十二で、母は二十九年に七十五で世を去った。思えば父は子煩悩でやさしかったが、ふしだらなことの嫌いなキチョーメンな人だった。反対に母は厳しい人で、私たちに少しでも後暗いような行動があるとピシピシと詰問、叱責した。しかし二人とも子供のことには

天命を終え大往生

理解があり、とくに健康のことでは十二分に注意してくれたものだ。私は陶器屋の五男に生れた私は生れつき陶器づくりが嫌いで、ほかの人なら子供時代には面白半分にロクロ回しでもしそうなものだが私はそれもせず鉄道に飛び込んでしまった。その時も両親は一言も反対しなかった。両親は三年違いで亡くなったが二人とも今はの際まで正気でローソクが燃えつきたようにパッと息を引き取った。天命を全うした大往生といえよう。私が人生のなかで自己に対する責任を痛感したのは父を失った時だ。初めて人生に独り立ちした緊張感を味ったものだ。親を亡して判る人間の責任感でしょう。

ラジオ・テレビ

14日

◇NHK第一　一〇四〇KC
七・三〇　青春の扉「波の言葉」夏川静江
八・〇〇　浪曲「左甚五郎江戸の巻」日吉川秋斎
八・三〇　希望音楽会　アリア組曲第三番から（バッハ）N響
九・一五　夢をよぶ歌「リンゴと桜ンボ」長門裕之ほか
◇NHK第二　一五四〇KC
七・三〇　❶小説「青い山脈」❷青年の主張「こんな人物を選びたい」阪急対西鉄、解説并田武夫
八・〇五　劇「あて所に尋ね当らず」飯島正作　文野朋子他
◇ラジオ福島　八〇〇KC
七・三〇　美空ひばりアワー
八・〇〇　素人物まねコンクール
八・三〇　浪曲名人十八番集
九・〇〇　アベック歌合戦
九・三〇　愉快なバー❶浮気はおよしほか

テレビ　NHK

七・三〇　「隣りも隣り」清川虹子　上方お笑い劇場「特賞はテレビの巻」林田十郎ほか
八・三〇　ゴンザレス・モイーノのギター演奏会（バッハ）
九・〇〇　劇「事件記者」永井潔
九・三〇　NHK週間スポーツ

外科　肛門科　上田医院　平市南町（平局裏通）　電話二二九番

いつも変らぬ　神戸牛　神戸・鎌倉特約店　肉のデパート　緑屋　配達迅速　本店　平市一丁目　電539　支店　平市中央通　電794

面目を一新致し御好評の皆様の憩とお食事の店　階上テラックスホール洋食　若ひなとランチ　階下ゴールデンルーム純喫茶　優勝の「夢の追想」のコーヒーはコンクール　不二屋　平市中央通り　電886　175　10

建築用ブロック　万年塀　SSKブロック（完全石垣）　その他セメント二次製品　浜通地区特約店　小宅商店　平市大町　電七一七

中小企業庁モデル工場　株式会社　岩沼セメント工業所

耳鼻咽喉科　高柳医院　高柳博明　平駅前電二一二

床しさは　顔よりも　手の美しさに　手の美粧料　プラスマンH　エッチ　エガワヤ　平・三　電2292　▽…手荒れ・あかぎれに最非お試し下さい

BS　ブリヂストン自転車　10周年記念　謝恩セール　（6月末日まで）　58年型　☆BSジュニア号（男子用）　☆Uープリンセス号（女子用）　◇期間中¥15・000（現金正価）　吉村自転車店　平市公園下　電257（呼）

運転　手募集▽小型四輪車▽市内居住者▽経験二年以上▽委細面談　平市神宮町五三　電一八〇三　平海産物市場

美容　相談員▼女子高女卒▼二十五才迄▼履歴書本人持参▼委細面談　平市紺屋町十一橋（電四八九）ンマルマン美容室

美容　見習　若干名求む　▽委細面談　平市紺屋町十一橋（電四八九）ンマルマン美容室

洋裁　夜間生徒募集、毎週月水金　六時一八時　月二百円　随時入学　平市白銀町石島公民館洋裁科　電六五〇

求む　男女店員男子平勤及東京勤二十才迄住込　女子高校卒二十才迄通勤　平市松ケ岡公園前吉村ガラス商工

硬質塩化ビニール樋　エスロン樋　絶対にくさらない　鋸で工作出来る　販売店　大谷建材店　平市紺屋町　電366

貴女に心から奉仕する…　ハリウッド　平市・三幸デパート二階・電1327

郷土の誇り「白馬の雪」　やっぱり清酒　なんとも言えないこの味は　お酒のみならわかる筈　平市　松本酒造場醸　電825