夕刊 いわき民報
発行所 平市田町63 いわき民報社 編集部電381 広告専用電1222

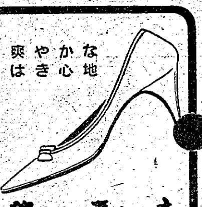
爽やかなはき心地
第一靴店 平市三丁目 電446

得票合せて三十万一千票 だが有権者は二十九万

◇—一日公示された総選挙もあますところあと二日。県内一の激戦地といわれる第三区は三つのイスをめぐって八候補が最後の追込み戦に火花を散らしているが、各選挙事務所とも殆んど得票予想もつき、最後の仕上げに入った。第三区の有権者数は二十九万票—◇当日の棄権二割五分と踏んでも当確圏は五万—◇票台といわれているが票読みソロバンに明け—◇暮れる各選挙事務所から極秘の皮算用を調べ—◇てみた。—◇

果してどれだけ獲れる 八候補の皮算用を探る

五万二千で当確 石城から「木村」の合言葉

木村候補 小野候補の立候補で石城郡内の菊多方部で相当違反を生じ、武藤候補が保守派の票を狙って攻撃して来ているので、腹背に敵を受け、当初極めて苦戦だったが、後援会の青年部や農政連が結集して組織活動を強く推し進めているのと「今度こそ石城の大票田から保守派の国会議員を出せ！」という合言葉が浸透し、次第に盛り返して来た。斎藤候補にも相当喰われるようだが、高木候補の票が前回のようには行かんと思うし、石城では関内前代議士の獲得した三万九千に三千五百プラスして四万二千五百、相馬地区の開拓は容易でないが、戦友会や教育関係者に加え、原の町市では松本欣一氏らが主となっているため少くも四千から五千の票を読んでいる。双葉地区は南部の縁故が深いので六千乃至六千五百、第三区全体を通じて五万二千五百票から最低に踏んでも五万二千は確保出来る。常磐炭鉱の影響下にある平市内の商店界でも「社会党では…」という反省の声が出て来たから今一息、最後まで武藤候補に反撃を加えて行くつもりである。

最低六万票は獲る 木村票だけは犯さない

斎藤候補 石城は木村さんがいるので私等後輩は一歩退って運動するだけだ。よくて石城八千五百か、双葉は八千だ。ただ相馬は頑張るぞ。相馬は今のところ四万三千だが、この二、三日で二千を増やし四万五千にする。とにかく相馬では相馬地域総上げ態勢で相馬出身の斎藤になれるよう市民に体当りするつもりだ。双葉地区の旧相馬は非常に好意をもってくれて予想外に伸びた。御破算で最低にみても石城八千五百、双葉八千、相馬四万三千合計六万票は絶対降らない。しかし人気だけは十分にあるが、これが本当の人気なのか、カラ人気なのか、一応当選確実という呼び声に安心をさせられても何か不安で、まだまだ応援をうけたい。高木さんも相馬では大部一生懸命だが七千か、いゝところ六千というところではないでしょうか。再びいゝますが石城では木村さんの票はくわないように心掛けています。社会党の二人は大きく割れるのではないでしょうか。三区北部だけはいただきます

現有勢力は五万票 控え目に堅実な計算

高木候補 今度のような苦しい戦いはない。選挙事務所のある浪江町すら最初は悪く、双葉郡は一万五千票でスタート、ようやく挽回して一応双葉地区二万の確票を得たつもりだ。現有勢力は五万票。前回に比べ石城は七千少く見て二万、双葉も二千少く見て二万、相馬は九千強と控え目に堅いところをみており、残る二日間を開拓に全力を尽し一票でも増やしてみせる。革新派松井、武藤両候補の切込みは大して影響なく、むしろ前回より革新派は減っているものと見込んでいる。激しい斎藤候補の南下には閉口、随分たたかれたがようやく予定線で喰いとめたものの、まだまだ安心はできない。とにかくあと二日間しかないので双葉地区をたたいて歩くつもりだが、久之浜の木村勢にはなんども音をあげた。ここだけはどうしても切りくずすことが出来ない。高木にとって一番こわいのは木村だ。腹背に敵をうけてしまった。とにかく自民党同志の斗いだけに始末が悪い。兄弟げんかほど悲しいものはない。今度の選挙ほど河野派、池田派などの党内争いが表面に出たことを身をもって知らされたことはない。

五万二千票は固い 初出馬の不安もある

武藤候補 終盤戦に近づくとゝもに殺気だち尻あがりの好調と、当選圏への躍進に一そう拍車をかけている。各方面にはりめぐらされている情報網から刻々と情報がよせられるが、あまいものもあれば、辛いのもある。だがかたいところでは常磐市一万三千、内郷市八千、磐城六千、平七千、郡部四千と見て石城地区は三万八千、双葉、相馬が各七千と見て一万四千だから合計五万二千票。この計算にたっての激しい追込みをしている。だが何しろこの三区では初めての出馬だけに見当がつかないのが正直なところ。とにかく常磐炭鉱全山の運命をかけてやっている。

地盤強固で大丈夫 見込み票五万六千三百

松井候補 前回の衆議院総選挙で相馬七千三百二十一票、双葉五千五百七十票、石城四万一千四十二票の合計五万三千九百三十三票を獲得、第二位で四回目の当選をしているが、連続当選でその地盤は強固であり、さらに組織を通して農民層にも食い込み、相馬八千八百票、双葉七千票、石城は武藤候補の進出で前回よりやゝ下回る四万五百票の合計五万六千三百票と見込み、当選疑いなしと見ている。特に相馬地区では農村の二、三男で大部分を占める地区労の組合員を通じて、農村への進出が目立ち、特に自民党候補が新人武藤候補の食い込みの防衛に真剣になっているが、四回当選した松井候補の潜在力を持つ地盤は固く着々票は増加している。一方決戦地の石城地区では常磐炭鉱やその傍系会社が武藤候補を押しているため、内郷市や常磐市への進出には期待しておらず、武藤候補に食い込まれる分は前回大河原氏が獲得した一万七千票から共産党へ行く四千票を差引いた一万三千票で補えるものと見ており、大日本勿来、呉羽、日水、磐城セメント、古河好間などの票は絶対的なものだろう。

神の助けと自力が問題 ポスター一枚もはらず

芳賀候補（候補者自身が事務長）文字通り単騎、戦線をかけずり回っている。したがって事務所もなく立候補のあいさつ状も出さず、ポスターは一枚もはらなかった。個人演説会はせず立会演説会と選挙公報だけが唯一の選挙運動だからどれだけの支持者があるのか、どれだけの票数を獲得するのか。未知数である。当選を期して斗っているだけで、神のおつげで立候補したのだから当選は大丈夫。票数は問題ではない。しかし私自身の力が足りないため神の意志に添えず落選することもあろう。この場合、多勢の人の助けをかりていたとすれば、この人達に大きな迷惑をかけることになる。だから他の人たちの力を借りず単独で選挙戦にのぞんでいるのだ。しかし立会演説会の空気では私の主張に共鳴、賛同してくれている人が非常に多いようなので意を強くしている。必ず当選できると確信している。

当選は考えてない 一万の同志はある筈

折笠候補 原爆禁止、核非武装、日中貿易など共産党として主張すべきは主張して来た現在、あとは国民の批判を待つタンタンとした態度でいる。もとより当選するとはいわないが、前回より五割以上増えて一万票は越すだろう。日本共産党としていいたいことは折笠の主張に共鳴し共産党の政見に賛成した人々が、どうせ当選しないのなら一票がもったいないと棄権したりほかの候補に入れることがあってはならない。たとえ今回当選しなくとも、入れてもらった一票は決っして無駄ではないのだ。回を重ねるごとに同志の票を増して日本の政治方向を変えるところまでもっていきたいものだ。あくまでも政治的信念に反しないでくれとあえていう。自民党がいう二大政党という名につられて社会党は右に走っているようだが、これではならない。だから統一戦線を呼びかけても社会党は逃げていく。今回も資本家に推された社会党公認候補が出ているが、こうした社会党の姿は随分批判されているので共産党に相当票が帰ってくるだろう。その点松井候補も前回より共産党の票がぬけるのはやむを得まい。

二万票は上回る デマの否定に一苦労

小野候補 知人、縁者の応援以外は一人の運動員も使わず全力を尽して信念のために毎日を斗っている。増減を差引いて前回の倍近くはまず間違いないところ。前回は石城一万一千四百七十、双葉七百二十七、相馬四百四十八の合計一万二千六百五十四票だったが、今度は平、磐城、勿来、植田、錦その他で大部増え、昨年失対事業枠をもって来た斎藤、鮫川や砂防工事をもって来た高木両候補に遠野、田人、川部、山田方面は大分喰われて減るだろう。これは革新系両候補にも同じく影響のあることだ。正直なところ夢中でやっているのでどこで何票ということは出来ない。将来小選挙区になった場合の地固めとウガッた見方をする人がいるが、まあ想像にまかせる。当落は別として信念の主張に全力を尽している。遺憾なのは武藤や高木候補から金をもらって立候補したのだろうというデマだ。全く人を馬鹿にした話でデマ粉砕に選挙運動とまた違った運動までしている。なぜこの私が社会党公認者に応援する訳がある筈もなくまた今回の選挙で社会党が政権を獲る訳もなかろう。

武見医師会長 木村候補応援に二十日来平

日本医師連盟委員長（日本医師会長）武見太郎氏は木村守江候補応援のため、二十日来平、平市内を中心に午後一時から午後五時まで街頭演説を行う。

立会演説 今晩とあす

今晩 午後七時から植田小講堂（斎藤、高木、松井、小野、折笠、武藤、木村、芳賀）
明日 昼はなく、夜七時から平市公会堂（高木、松井、小野、折笠、武藤、木村、芳賀、斎藤）

寸言

▼とらぬ狸の皮算用、〃三吉、三凶〃とかいって選挙予想も盛んだが、各選挙事務所ではいずれも当選を期している。得票予想を全部合せると三十万一千票、有権者二十九万票に比べると一万一千オーバー。だが棄権二割五分とみるとこの得票予想は相当ダブっている。

おことわり 「候補者に天眼鏡」のうち高木候補は都合で遠慮したゝめ掲さい致しません。

天気予報（十九日）

【今晩】南東の風、くもりから雨。
【明日】東風、はじめ雨、のち晴れる。
海上 今晩おそくなってシケ模様となるから、小型漁船は注意。明日は風波が高くなる。

五月の微風とサンサイ料理と
サンサイ（山菜）料理は初夏の食卓になくてはならぬ景物ですが、あっさりしすぎるので何か食油をつかうお料理を一皿つけるのがよろしいでしょう。
○ごま油二デシ（一合二勺）三六円
○なたね油〃 四六円
○サラダオイル〃 四九円
火曜特売白頭山ずけ百匁十一円
小名浜 平市 藤越

Kin Kō dō
時計 楽器 ラジオ レコード テレビ
金光堂 平・5 TEL・195

魂だけは大人なみ
細長い小さな店で、商品も設備も不充分ですがお客様のためにと思うことは誰にも負けないつもりです
どこにも売っていない真心はどなた様にもキット買って頂けると思います
油揚 並揚 一枚 四円
すし揚 〃 四円
生揚 二枚 九円
小女子 四〇〇匁 三三円
サカイ 食品店 平市一丁目 電1336

床しさは顔よりも手の美しさに
手の美粧料 プラスマンH（エッチ）
▽…手荒れ予防に是非お試し下さい
エガワヤ 平・三 電2292

スライド アドバルーン 店内装飾
鉄道沿線広告看板 街頭宣伝
常磐広告社 平市三丁目（七十七銀行隣り）電四四七

お母さんが帰って来た
買物よりお母さんが帰って来た 私達は待って居る 美味しい安い丸正の菓子を….
十三日より全商品値下げ致し店内が混雑して居り永らくお待ち願って居りますが何分御許し下さい
◇格安バタピー再度入荷
一、バタボール 一〇〇匁 五十円 目下奉仕中
小売と卸の菓子現金問屋 平市南町（大和田医院隣） 丸正

久の浜 広野間

トンネル三つを改築

常磐線復線化に備え

二カ年継続事業で完工

常磐線復線化の久の浜―広野間トンネル開さく工事の起工式は二十日午前十時広野町県立双葉実験農場で行う。こんどの工事は同区間六つのトンネルのうち三つだけで総工費は一億二千万円、工事は原見坂トンネル（一〇八㍍）を鉄道建設工事が三千六百八十万円、東禅寺トンネル（一二〇㍍）を勝呂組が三千三百三十万円、未続トンネル（三四〇㍍）を佐藤工業が五千七百九十八万円で請負ったもので三業者合同で式をあげることになったもの。

工事は久の浜―広野間トンネル改築工事の名で国鉄が行うものだが近い将来に復線化の見通しで行われるもので、新橋工事局が監督し三十四年度まで二カ年継続事業で完工の予定である。工事は従来のトンネルを復線化に備える拡張工事なので線路にそって爆破作業が行われるため請負業者は万全の体制でのぞんでいる。

資金なく移転困難

磐城市 露天商又も大弱り

磐城市辰巳町地内の一万㌧岸壁前道路（延長八十㍍、幅十㍍）両側の露店飲食店十五軒は住宅資金問題で六月からの舗装工事まで移転できず困難をきたしている。市当局では近く県に住宅資金の融資を申入れることになった。県では三十三年度計画として磐城市辰巳町地内一万㌧岸壁前から臨港小名浜駅前大通りに通ずる道路を六月初旬に着工することになり、五年前から居住した露店屋台飲食店との退去問題も市当局が市内諏訪町に二百坪の敷地を斡旋したので着工までには移転することに決り、解決していたが、着工間近になって飲食店側では移転する住宅資金がなく、着工準備測量に入った現在になっても十五軒（七軒は移転した）はそのまゝになっている。

県の出先機関小名浜港務所では設計図の決済がすめば計画通り着工し年度内に完成する予定。同道路は総工費一千万円でハトバ荘わきと小名浜駅わきに通ずる延長三百㍍、幅十五㍍で完成後は小名浜港の表玄関道路となるもので現在一部が交通止めされている。これに対し飲食店側では去る三月、市当局が諏訪町地内に土地を買収し土台石まで完成しているが、一軒当り二十万円の住宅資金が都合できなければ道路工事が始まっても移転できないといっている。住宅資金の融資がないため道路工事に着工しても移転が出来ず注目されている。

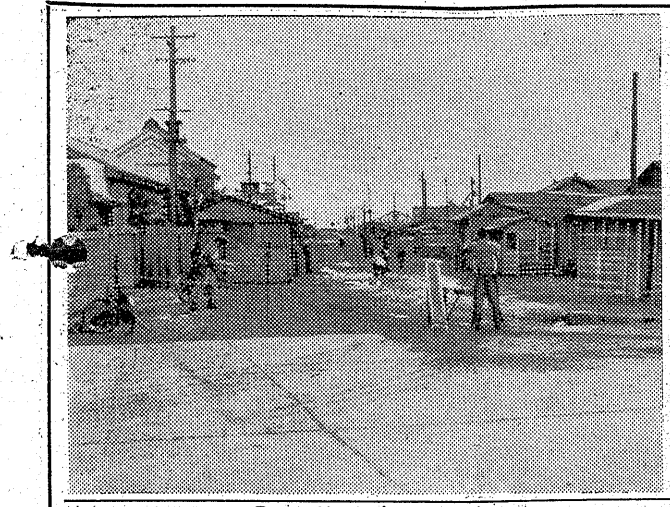

【写真は交通止めされたふ頭前道路】

イルカ 一万貫水揚げ

小名浜港イルカブームにわく

十九日朝磐城市小名浜港にイルカ一万貫（五百八十頭）が水揚げされ、にぎわいをみせた。このイルカは宮城県田代港所属の旋網第十八興丸など二カ統が、茨城県沿岸で獲ったもので、貫当り六十三円―五十円で取引きされた。またこれからイルカの群れが本県沖合に北上してくるので、この調子なら今後イルカ漁が続くだろうとイルカブームでわいている。

飯野農協総会

飯野農協（理事長小野善秋氏）第十回定時総会は十七日午後二時から第五小講堂に安藤県信連会長など来賓はじめ組合員三百四十名が出席、決算承認、事業報告、予算、事業など審議、いずれも万場一致決まった。

常磐市児童生徒補導連協評議員会

常磐市児童生徒補導連絡協議会は二十七日午後一時から常磐署で評議員会を開いてつぎの件を付議する。❶不健全玩具について（玩具手錠、玩具用花見）❷少年の飲酒喫煙について❸街頭補導について❹全国交通安全運動の実施について❺夏季防犯運動の実施について❻第七回少年親善球技大会の実施について。

五ッ浦海岸へ TCCのツアー

平サイクリングクラブの第二回遠乗会は、十八日午前九時二十分いわき民報社前をスタートし、茨城県五ッ浦まで三十二㌔走破のコースで行われたが、参加者三十二名女性も加っていたが快晴にめぐまれ、一人の落伍者もなく、十一時二十分ころ目的の五ッ浦海岸着。岡倉天心画伯の記念館で休息し、レクリエーションに興じ、終日愉快に遊び、午後四時ごろいわき民報社前に帰着した。

商工

坂本紙店で店舗改装

平市一丁目坂本紙店では店舗改装のため二十日から一丁目裏通り田村無線隣に仮営業所を設け営業を行う。

直龍軒で店舗改装

平市南町直龍軒では店舗改装のため十九日から臨時休業。

第二のメーデー行う

七千五百名がデモ行進

生活と権利、教育を守る常磐地区総決起大会は十八日午前十一時半から平市三十㍍道路竹林病院前で行われたが、朝からの好天候に恵まれて、常磐炭鉱をはじめ古河好間、国鉄、全逓、全電通、日水、日教組など三十七単産約七千五百名が集り、全炭鉱、炭労の賃上げ斗争、日教組の勤務評定反対斗争、全官公労の不当処分及び首切りを伴う企業合理化反対の三大決議をした後、常磐炭鉱修技生のブラスバンドを先頭に岸内閣打倒、核兵器持込み反対などを表現した八台の装飾車も参加して市内目抜き通りをデモ行進、第二メーデーにふさわしい気勢をあげた。

トラック二台を並べ、丸太を組合せた急造の会場は赤旗がいっぱい並び、プラカードを手にした組合員「團結」と染めぬいた赤鉢巻姿の組合員、子供に鉢巻をさせた主婦たちがつめかけた。まず議長團には松崎文吉（国鉄水戸地本執行委員）斎藤茂雄（常炭鉱委員長）石井広雄（磐炭労同）横山春雄（全電通石城支部同）西山一雄（石城地区労同）新井勝久（日教組石城支部書記長）一條与作（全日自労県執行委員長）の七氏を選んで大会に入り、会場に現われた武藤松井、折笠の三候補が「労働者、團結せよ」と激励、続いて社会党代表高萩邦雄、共産党代表佐藤一郎、市民代表志賀傳吉の三氏が挨拶に立った後❶原水爆禁止、平和憲法を守れ❷労働者、農民、市民の生活を固め、基本的権利を守れ❸岸内閣[illegible]倒し、不景気を追い払おう❹賃金引上げ、最低賃金法を斗いとろう❺不当弾圧をみんなの力ではね返そうなどの十一スローガンと三大決議を採択し、午後零時四十五分からロータリー―大町―新川町―五丁目―三丁目―平署―平税務署―一丁目―三丁目―銀座通り―駅前―三十㍍道路をデモ行進、午後二時解散した。

タバコ小売県下一など

県下二十傑のうち四名

専売公社郡山地方局が発表した県下三十二年度タバコ小売人売上げ実績二十傑の中には郡内では四人が入っているが、田辺実さん（常磐炭鉱）は県内第一位の成績をおさめている。郡内関係は次の通り▼田辺実（常磐炭鉱）＝一位、四千六百九十七万六千円▼平駅鉄道弘済会＝三位、千五百五十六万八千円▼柴田徳二（平市、パチンコ店）＝九位、九百二十三万九千円▼河野清一（常磐市）＝二十位、五百二十七万七千円。

二毛作品評会

四倉町上仁井田の二毛作品評会は二十五日行う。[illegible]二十点。

株ざんまい

平和不動 一七四円

週明けの東京市場は朝寄付特定銘柄の平和不動産が一時百七十四円つけ、他の雑株でも人気株は日活、本田技研など新高値を更新するものが出たが、全般は選挙前だけに積極味なく見送られ勝ちだった。場外では農産工、万有製薬など四、五円高く終っていた最近公定歩合引下げ説もハッキリしており相場も一応材料は折り込んでいるものゝ改めて認識されると思う。日証金残高も増加を示しているので多分に警戒気分は濃く、これが選挙後の相場にどう響くかが問題であろうただ物色するものが非常に少くなり、二、三流株が理由なしに買われるとすると問題である。（磐城証券提供）

市況

魚類（単位＝円）

（十七日午後―十九日正午）十八、十九両日小名浜ではイルカの大漁で底引、小舟ものなど多回った。江名、中之作では漁場が北方に移っているため地元への水揚げはなかった。

十八日

【小名浜港】旋網漁船一カ統

▼イルカ　二千二百五十貫　九〇―五五

【江名港】水揚げなし

【中之作港】水揚げなし

十九日

【小名浜港】旋網漁船二カ統底引漁船十五隻　小舟二十隻

▼イルカ　一万貫（五百八十頭）六三―五〇▼クロコサメ　二千貫　七〇―三五▼アカジ　三百貫　四〇〇―二五〇▼小アカジ　三百貫　九〇―八三▼アワビ　百貫　七〇〇―六〇〇▼カイヤキ　七百個（コ）六〇―四九

【江名港】水揚げなし

【中之作港】水揚げなし

（おことわり＝市況の野菜は休みます）

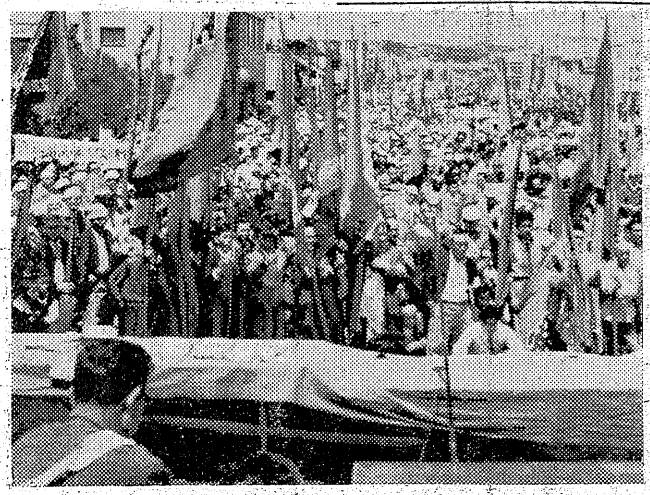

ノザワの自転車
千葉中山工場落成記念
特別謝恩セール
特賞
富士定期預金証書
30万円が当る！
豪華賞品を進呈！
特賞より5等まで
テレビ・電気冷蔵庫
アベック観劇温泉旅行
期日 2月1日より
発表 8月中旬
門馬自転車店
平市六丁目 電呼551
矢内自転車商会
常磐市天王崎 電79
吉田屋自転車商会
磐城市定西電89・789

新しいDPは富士

世界に輝く
シンガーミシン
ハガネが自慢の
編機はパイン
月掛1200円で貴女もどうぞ！
石川ミシン 平市2丁目 小名浜西町

開花亭のパン

憩の場 入浴随時
旅館 福 ふくもと 基
平・四・局裏 電一九八九

文具のナガノ

写真は 館林
平公園下ふ電一三九六

貸ふとん
平市新川町 電四二三番
スズキ

平駅前でいつ何時でもお食事のできる店
ときわや
デンワ一三六〇

DPはタナカ

菓銘 平五萬石 あやめ城

パネル・腕木 フローリング 建築材加工
㈱東洋木工有限会社
平市童子町（平工高前）
御連絡は電一二三六・一八三五番へ

眼科 安田医院
▼労災保険指定
平市紺屋町電一二三五

いつも変らぬ
神戸牛
配達迅速
神戸・鎌倉 特約店
肉のデパート
緑屋
本店 平市一丁目 電539
支店 平市中央通 電794

集募
ヤクルト外務員
一、年令男女を問わず
一、固定給 五千円
外に能率給最高一万円位になる見込み
一、地区
平方部担当 内郷方部担当
常磐方部〃 磐城方部〃
勿来方部〃
御希望の方は履歴書（写真添付）を本社総務課へ郵送して下さい
御面接は追而御通知致します
大黒屋 ヤクルト部

ガケ崩れで住宅埋まる
三名重軽傷、一人無傷
中之作　雨水で地盤ゆるむ

十八日夜、磐城市江名字中ノ作江名製作所の裏山にガケ崩れがあり、八十トンの土砂に住家一棟が埋った。地元消防團約百名が出動、救助作業の結果住んでいた四名のうち三名が重軽傷を負い、一名は奇跡的に無傷で救出された。

同日午後九時半ごろ高さ四十㍍、幅二十㍍にわたって崩れ、岩石を混えた三百立方㍍がなだれ落ち、荷馬車運送業長谷川源吾さん（五三）宅（十坪）と馬小屋（二坪）二棟はペチャンコにつぶれた。ガケ崩れの音に驚いてかけつけた消防團員が土砂を掘り起して救助作業に当り、長谷川さんは頭、腰に一カ月の重傷、長女光子ちゃん（八ツ）は頭に二週間、同居人大内鶴代さん（三五）は一週間の打撲傷を負い、鶴代さんの長女年子ちゃん（六ツ）は無傷でそれぞれ救出された。これまで二、三回もガケ崩れがあり、今度のような大きなのは初めてだったが、原因は雨水に地盤がゆるんだものと磐城署では見ている。長谷川さんの話＝八時過にみんな寝た。メリメリという家がつぶれる音で眼を覚した時は、もう柱やハリの下敷になって動くこともできず、助けを呼ぶにも恐しくて声が出なかった。助かったのは何よりだが、馬も脚をいためたようだ。

二人乗りトラックにふれる

十八日午後一時ごろ勿来市窪田町県道を自転車に二人乗りしていた小玉小学校六年生緑川シゲル君（一二）同芳賀之次君（一二）の二人は、同市小川町橋本八一のトラック＝清水一雄運転手（三八）＝にふれ、二人とも軽傷を負った。

酔どれ運転で店舗に突込む

十九日午前三時三十分ごろ四倉町原田七八勝呂組社員藤田正さん（二六）は同社所有のジープを、酔っぱらって無免許で運転、平市四丁目三四呉服店小野栄一さん方店舗前の街燈を折り同家に突込み表戸、ガラス戸を破って店内のウインドウをこわした損害三万円。

児童相談所の子らを温泉へ
常磐市で招待

常磐市社会福祉協議会は青少年保護育成運動の一環として来る二十八日に、平の児童相談所に收容されているこども二十余名を温泉旅館越後屋に招いて、慰問することになった。一日を温泉にひたって楽しむ[illegible]ちわびている。また三十一日には平市の整肢療護園、養老園を慰問する。

磐城の職場野球
三チーム優勝

磐城市職場野球大会は、十八日午前十時から小名浜一中グラウンドで開かれた。戦績次の通り。

▼C級＝衣料品組合▼B級＝海産商▼A級＝運輸省A組

亀井商店優勝

磐城市内の常磐交通、亀井商店、オール関彰の親善野球大会は、十八日午前九時から小名浜一小グランドで開かれたが、亀井商店が優勝した。

招待野球中止

十八日行う予定だった四倉高校庭の水戸一高招待野球はグラウンドが悪く中止となった

小名浜ク優勝
磐南野球大会

磐南野球連盟オープン大会決勝戦は、十八日午後二時から小名浜日星球場で行われた結果、小名浜クラブが11X対1でクレハロンを破り優勝した。

常磐市で種とう

常磐市は左の日割で第一期種痘を実施する▼二十六日藤原小▼二十七日磐崎出張所▼二十八日吹谷幼稚園▼二十九日台ノ山神苑クラブ▼二十九日鹿島出張所▼三十日磐崎病院▼三十一日鹿島診療所

なお第二種痘（小学校一年生）第三期種痘（小学校六年生）は各学校で行う。

好成績納めた平チーム
軟式卓球選手権石城地区予選

三十二年度全日本軟式卓球選手権大会石城地区予選は、十八日午前九時から平工体育館に選手六十名が参加して開かれ、シングルスでは戸田源吉さん（平）片倉勝子さん（平）が、ダブルスは男子佐藤橋本組（常磐）、女子片倉、高屋組（平）、ベテランは信沢（平）ミックス吉原、片倉組（平）がそれぞれ優勝した。また女子シングルスで優勝した片倉勝子さんは栄ある二年連続優勝を遂げた。なお県予選は二十五、六の両日会津若松市で行われる。戦績次の通り。

【男子シングルス】準決勝
佐藤（昭）（常磐）3－2大森（常磐）
戸田（平）3－0村山（常磐）
決勝
戸田3－1佐藤

【女子シングルス】準決勝
吉田（常磐）3－2高屋（呉羽）
片倉（平）3－0杉森（常磐）
決勝
片倉3－1吉田

【男子ダブルス】準決勝
佐藤（常磐）3－0吉原（平）
橋本（常磐）　戸田（平）
上面（常磐）3－0村山（常磐）
大森（常磐）　森（常磐）
決勝
佐藤3－2上面
橋本　大森

【ベテラン】
決勝
信沢3－0渋沢（平）

【ミックス】
決勝
吉原（平）3－0大森（常磐）
片倉（平）　杉森（常磐）

坪四百円が七千円に値上り
四倉で都計近く完了
碁盤の目のように整備

四倉町都市計画の区画整理事業は二十日完了する。去る二十六年八月二日建設大臣命令で町が特別会計の委員会を設けて着工、完成予定の三十二年度末に取り残された工事が全部終ったもの。町は近く盛大な完成祝賀式をあげることになり準備を進めている。整理された土地は館下、原田、本町、仲町地引、仲田地内の民有地二百四十九人の五万九千坪と道路、広場など国有地一万二千六百坪合計七万二千二百余坪で総工費一千八百万円、土地台帳の六百十六筆が四百三十一筆に減った。かくて四倉町は見違えるような近代都市の形態を備えた。駅前には広場ができ同所から蜆川海岸に至る三本と原田から志津に至る幹線道路延一千四百三十㍍ができ、支線は二十七路線延四千㍍が街を碁盤の目のようにした。この結果、土地の利用価値が高まり事業着手当時坪四百円程度だった地価が現在では坪七千円にハネ上っている。町はこれを機に完工地域内の従来の町名を廃止して新たに一丁目から五丁目までと改めることになり知事に申請した。また常磐線に添った北辰妙見尊を中心とする四千坪を館下公園とし児童遊園地とする計画で設計ができ上った。

【写真　駅前広場と海岸に至る幹線道路】

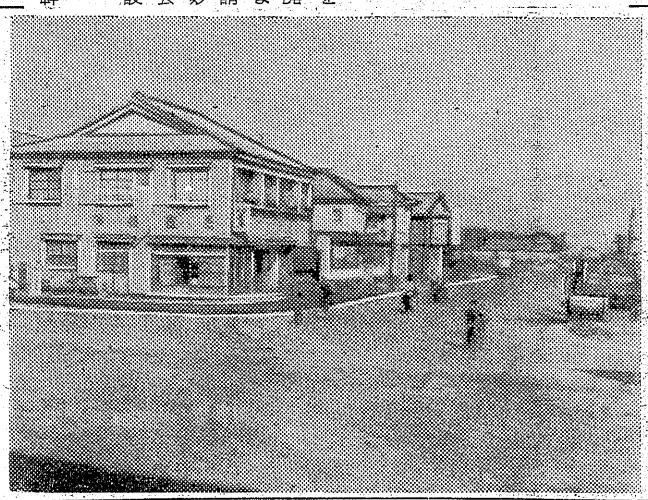

明大校友会幹事会

明治大学校友会石城支部（支部長市井茂氏）では二十六日午後五時から平市田町市井支部長宅で幹事会を開き、幹事長、会計、庶務幹事の選出、三十三年度事業計画、支部強化策などについて協議する

共同募金功労者を表彰

常磐市社会福祉協議会は二十六日午後一時から湯本公民館で共同募金功労者を表彰する。これは昨年度の募金に一千円以上を寄付した七十余名である。

毎朝仕事前に野球楽しむ
平にMBSが生れる

毎朝仕事前に野球を楽しもうというMBS（早朝野球協会）が平市で十八日に結成され、十九日から毎朝午前六時、参加チームの玉半大黒屋、鈴藤、田中カメラ、三丁目商店街、平ヤンマーズら五チームのリーグ戦が平工球場で開始された。

ずらり並んだ優秀犬
箱崎さんの所有犬最高

日本シェパード犬登録協会浜通り支部主催の三十三年度シェパード犬全国展覧会は、十八日午前十時から平工グランドに地元犬をはじめ東京、仙台、福島、郡山方面などから三十五頭の優秀犬が参加して開かれた。審査は幼犬、未成犬成犬のメス、オスに分けてすがた品性、能度の三点から厳選、成犬オス組では常磐市箱崎禎秀さんのマクルVグンナンソウが同大会（全犬という）と浜通り支部管内の最優秀犬として選ばれた。また成犬メス組では福島市井上竹治さんのバルダVHトクモトが同じく大会の最優秀犬に、好間村木村栄子さんのエンゼルOFラッキーワルドが支部管内最優秀犬にそれぞれ入賞した。なお平市田町三井五郎さんの愛犬ギルドVカスガエ、同市野崎理夫さんのアルゴルトマウントエベレスト、など三頭の警察犬が特別出演して、歩行、停止、伏せなど一時間にわたり名犬ぶりを披露した。石城管内の入賞犬次の通り。

【成犬オス組】
▼全犬、支部管内最優秀犬、マルクVグンナンソウ（常磐市箱崎禎秀）
▼最優秀犬、平市ギルドVカスガエ（三井五郎）

【成犬メス組】
▼支部管内最優秀犬、エンゼルOFラッキーワルド（好間村木村栄子）

【未成犬メス組】
▼最優良犬、アミーOFJMマリーン（内郷市神好一郎）

【幼犬Aオス組】
▼優良犬、ブリッツVホーザンハイム（平市妹尾金平）

投票日、全学校休む
平市で各官庁も

二十二日の選挙投票日には各官公庁と高等学校が休みとなるが小、中学校も出来るだけ休むようにと文部省、県教委から各市町村宛に通達があり平市教育委員会でも態度を協議していたが、十九日、小中学校は全部休むことに決まった。最終決定は各市町村の教育長が行うもの。文部省から通達があったものゝ東京都の場合には平日通り授業を行うことに決めており、また福島市の場合には半休に決めているだけに平市の動きも注目されていたもの。休日にした理由は学校の大半が投票場となる、児童、生徒を通じて家庭にあって公明選挙運動を行わせ棄権を防止させるため、なお内郷市の場合は午前中二時間だけ授業を行う勿来市の場合には午前中（四時間）だけ授業を行う。磐城市でも午前中四時間だけ授業を行う。常磐市は通達がまだ無いため態度を決めていない。

鮫川堰土地改良区で総代会

鮫川堰土地改良区では二十四日午前十時三十分から植田小講堂で第十六回総代会を開催し任期満了による理事七名の選挙を行う。

訂正　十七日付みのり会の記事中若柳一之とあるは「花柳之利」のあやまりでした。おわびして訂正します。

皮膚科　泌尿器科　性病科
三浦医院
平市長橋町五一（電一二二）（バス停留所前）
三浦正男

トーヨー
コンベヤー
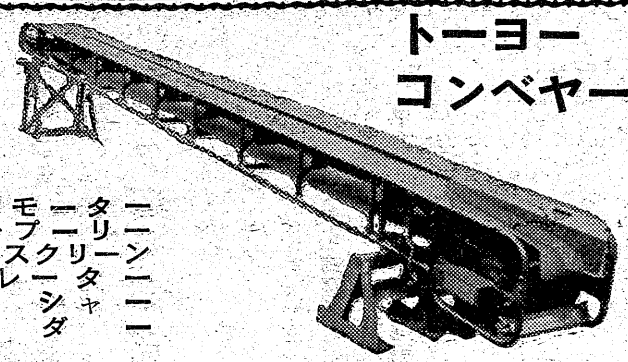
営業内容
ギヤードモーター
モータープーリー
ローヘッドスクリーン
バイブレーター
クラッシャー
ローダー
代理店　協産工業株式会社
平市材木町10　TEL・249
製造元　東洋火熱工業株式会社横浜工場
工研工業株式会社

鉱、工業用ダイナマイト
火工品、獵銃、空気銃
花火大会並煙火各種の催しの際は弊店に御用命願います
勿来銃砲火薬店
関根忍
勿来市窪田　電二九番

GOOD DESIGN GOOD DESIGN
橘会5月配品
菊形蓋物
柔かい感覚の陶肌に優雅な菊彫りの蓋物　佃煮・煮物入等にとても便利…食卓になくてならないものの一つ
趣味の橘会　武田陶器店
平市一丁目　電229

産婦人科
本院（午前中）平市二丁目　電三五五
分院（午後）常磐市天王崎　電四〇一
叶多医院（かのうだ）

新合成繊維（テトロン）の知識

毛、綿にかわる革命児

家庭

純綿、純毛時代から化繊時代に移って来た昨今、先進地英、米の衣生活の窮児となっているポリエステル系の新合成繊維が日本でもテトロンなどの名で製造されることになりました。洋服はもちろんシャツ、靴下など純毛、純綿以上の特徴を持つこの新合成繊維は日本ではまだ試作程度ですが、一九五九年からは毛、綿にかわって衣生活を征服する革命児ともいわれています。この新合成繊維について服飾研究中の箱崎務氏の説明をきいてみました。

ポリエステル系の合成繊維は日本ではテトロン、アメリカではデクロン、イギリスではテリレンと呼ばれ、石油と石炭とでつくられます。とにかく洗ってすぐ着られ、シワにもならず、型くずれせず、取扱いは至って簡単という魔法のような繊維です。

特徴は①非常に強く、乾湿いずれの状態でも変化しない②風合感触がすぐれている③シワになりにくく、型くずれしない④黄ばんだり、変色しない⑤汚れがしみ込まず、乾きが早い⑥熱に強い⑦虫やカビ、湿気におかされぬ⑧薬品におかされぬ⑨電気の絶縁性にすぐれている⑩耐日光性がよい…など、熱や日光にほとんど影響をうけず、乾きの早いこと、型くずれがしないこと、丈夫でスリ切れないことなどすぐれた性質をもっており、さらに天然繊維や他の繊維との交織でさらに長所をつくることが出来る。

二次製品

▼スーツ　軽くて着心地よく、シワがよらず型くずれせず、ヒダなどは決してとれないからヒダスカートには最適です。いつまでもプリーツやヒダが仕立おろしのままで、旅行や仕事などにどんなにはげしく着ても型くずれしない。

▼学生服　まず丈夫で乱暴してもくずれず、風合を損ねず、雨にぬれても縮んだり、シワがよったりしない。

▼スポーツ着　簡単に洗たくができ、長期にわたるはげしい着目に耐え、そのうえ風合を損わない。

▼シャツ　汚れにくく、黄変りしないから純白のシャツを毎日着用できます。夜に洗ってもすぐ乾き、翌朝にアイロンなしで着られる。

▼ネクタイ　靴下　シワがよったり擦り切れることがない。伸び縮みしたりほつれがない。

簡単な取扱い

熱や水分に伸縮しないから地直しの必要がない。洗たくはウールと同じ要領で中性洗剤を使い、汚れのひどいところはブラシで洗う。ほとんどアイロンの必要はないがかける時はウールと同じようにする。古い折目をとるときは前につけたアイロンの熱より熱い温度でかけないととれません。保存はカビ、虫におかされず、湿気も関係なくシワもより難くいので特別の配慮はいらない。ただ混紡、交織の場合は他の繊維に応じた処置をとればよい。

学校めぐり

阿部文庫を新設　功労永く伝える

平第一中学校のPTA会長として八年間勤め、三月末退職した阿部傳六氏＝材木町＝は十七日、一中に五万円を寄付した。同校では図書館の一部に阿部文庫を新設、体育館の建設を始め一中運営に功労のあった阿部氏の業績を傳えることになった。

礼状から判った修学旅行の美談

平二小校長湯山啓二氏宅に一父兄から「修学旅行に際しては担任の先生から一方ならぬお世話様になりました。厚くお礼を申し上げて下さい」との礼状が届けられ、早速調べたところ、六年二組担当の小林公平教諭（三八）と平市四丁目菅野屋店主草野四郎平衛さん（四三）が協力し、貧しい生徒たちに小遣銭やお菓子を贈ったことが判り、PTAや学校で話題となっている。礼状の出し主は白銀町の馬上松雄んで「小林先生が私が病気なのを知って子供に小遣い五百円のほか、お菓子などを下さいました。子供らは楽しい修学旅行が出来たと喜んでいます」とあり、貧しい生徒らのためにと草野さんが菓子を贈ったことも判った。

また小林先生は家庭の事情で小川町から通学している女子児童が朝四時の出発では無理と考え、自分の下宿に一泊させ、帰途には平から菅野さんのオート三輪車で家まで送り届けたもので、学校では草野さんの善行に深く感激している。

平二小で給食用の大ガマを購入

平市第二小学校では、児童給食の時間に暖いおいしいミルクを飲ませようと、八百人分（時価十七万円）というアルミ製大ミルクガマを購入、十九日から使用することになった。これまで同校では、給食用のミルクは副食をにる鉄板製カマで暖めていたが、粉末のミルクをとかすため火を強くすると沈殿した粉が焼き付きコゲ臭くなるので、児童達に生ぬるいミルクを飲ませていたもので、児童たちは十九日から暖いミルクが飲めるとて大喜び。

民報映画案内

◇平市　二十日まで
★世界館（六・五七）誓いてし（八・三七）真昼の対決
★東映劇場（六・四〇）不敵なる反抗（八・三三）魚河岸の石松（十九日まで）
★ひかり座（六・五〇）地獄谷の無法者（八・三〇）熱砂の女盗賊（十九日まで）
★平館（六・四五）江戸群盗傳（八・四〇）花のうず潮
★聚楽館（七・〇〇）よろめき休暇（八・五〇）突撃（十九日迄）
★民劇（六・三〇）彌次喜多道中記（八・二一）無法松の一生（二十七日まで）
★平文化ニュース（八・二〇）まんが、次郎長一家罷り通る
◇常磐市湯本
★湯本座　夜六時三〇分　国境の裏切者　旅券8241の女　西部の血煙（二十二日まで）
★常磐座　夜六時三〇分　合風息子　霧の中の男　かんざし小判（二十日まで）
★中劇　夜六時三〇分　にごりえ　天下の鬼夜叉姫　麻薬街の殺人（二十日まで）
★三函座　夜六時三〇分　月給一万三千円　その手にのるな　花太郎呪文
◇磐城市小名浜　二十日まで
★国際　忠臣蔵　新婚七つの楽しみ
★東映　大菩薩峠　青い海原　変化胡蝶の雨
★磐城座　明日は明日の風が吹く　羽田発七時五〇分　皇太子さま
★金星座　二等兵物語　どろんこ物語　女体桟橋
★銀星座　ジエットパイロット　見知らぬ渡り者　マンモスの逆襲
◇勿来市植田
★菊多館　夜六時　女の防波堤　霧婦高橋お傳　童貞社員とよろめき夫人
★うえた館　夜六時　麻薬二号　美しき不良少女　童貞先生行状記（二十日まで）

100貨店

タタミが相当痛んだので裏返しも出来なくなり新しくつくりなおした。タタミがきたないと全く衣類が汚れて困ったものだが、やっぱり新しいと気分もよいし、衣類もそじなくて済む。特に子供がハってあるくころになると両方が痛むし、第一不潔でなくてたすかる。日本の住宅はタタミと切っても切れぬ関係にあるため、家族の多い家庭では二、三年でタタミ返えの心配をする。いやもっと早いかも知れない。タタミの目の中に入っているゴミは実に多い、ホウキではいてもはき切れない。近ごろ電気掃除機という便利なものが売出されているが、これはタタミにはもってこいの掃除機と思う。たゞ値段が一般的でないのが残念だが、不潔なタタミ暮しをする以上、傳染病防止にも大いに役立つ。第一素足で出入りしているタタミに子供がハったり、なめたりして健康な生活をしようとしてもムリ。日本の文化生活はタタミの清潔化が先決であろう。（龍人）

ラジオ

19日

◇NHK第一　一〇四〇KC
七・三〇　三つの歌
八・〇〇　コメディー「嘘つき島は大繁昌」初音礼子
八・三〇　①漫才「私は良妻賢母」東和子、西〆子　②落語「ライスカレー」三遊亭円右
九・一五　議太夫「義経千本桜」豊竹小仙
◇NHK第二　一五四〇KC
七・三〇　①小説「愛猿記」②世界の旅人
八・〇五　座談会「アジアの理想と現実」竹内好ほか
九・〇〇　名作劇場「ドンファン・テノーリオ」楠義孝ほか
◇ラジオ福島　八〇〇KC
七・一五　人情夜話
七・三〇　政見放送①武藤②松井③松本④遠藤⑤助川⑥菅家
八・〇〇　政見放送①石原②八百板③小野④竹内⑤鈴木⑥赤沼
八・三〇　歌　灰田勝彦、淡谷のり子
九・[illegible]　演芸会「芝浜の革財布」柳亭痴楽ほか
九・三〇　政見放送①天野ほか

テレビ　NHK

七・一五　劇「バス通り裏」
七・三〇　私の秘密　ゲスト川口浩
八・〇〇　歌の広場　暁テル子若山彰ほか
八・三〇　花だらけの街「馬賊芸者」
九・〇〇　「おいらの町」西川敬三郎
九・三〇　ここに人あり「友の手」大町文夫ほか

牛・豚肉
ハム　ベーコン　ソーセージ
広越肉店
配達迅速　平・新田町　電1726

楽しくてタメになる1時間
20▷25日
千人悲願
総天然色まんが
スポーツニュース
TBニュース
国際ニュース
平文化で逢いましょう！
大人30円★学生25円★小人20円
平文化ニュース
平市駅前大通り　電1850

貸間
▽旧平市内▽女性に限る▽委細面談
平市新川町富士製パン　鈴木方

幼稚
園増築完成園児若干名臨時募集保育料月五百円　満五・六歳男女
平市石島公民館内日の出幼稚園

売家
新築一戸建、九坪、事務所、住宅併用　常磐市表町裏通り
姓名在社（一五）

求む
男女店員男子平勤及東京　勤二十才迄住込　女子高校卒二十才迄通勤　平市松ケ岡公園前吉村ガラス商工

出前はヨル十二時まで
話五七五　電一四〇七　玉半

★TOEI★TOEI★東映
画面3倍・興味100倍
東映スコープ
総天然色
けんらんたる色彩、最高のキャストで放つ金さんシリーズ最新作!!
銀幕にほえる魅力のお家芸!!
片岡千恵蔵　江原真二郎　雪代敬子　桜町弘子　植木千恵　浦里はるみ　薄田研二　月形竜之介
火の玉奉行
待ちお部へ　ぶりたつ笑爆　第二部の兼ね
NHK連続放送劇
一丁目一番地
中原ひとみ　山手弘　宮田羊容　三原浩　トニー谷　不二幸江　柳沢真一　益田キートン　堺駿二　清川虹子　若水ヤエ子　富松孝治
スプ映一東コ
20▷27
東映

公開決定　映・配
皆様毎度御来場誠に有難う御座いますいよいよ20日よりは「第二次世界大戦の悲劇」を上映致します。
これは先頃輸入公開をめぐって、物議をかもした「夜と霧」を始め、未だ公開されて居ない連合軍の秘録より製作した長篇記録映画で御座います。劇映画には絶対に見られない迫力と感動の「第二次世界大戦の悲劇」に御期待下さい
第二次世界大戦の悲劇
や子しげる南海の悲島魔を脱出した男たちを描く凄惨迫力の大ドラマ！
同時上映　血だらけの腕
アルテュロ・デ・コルドヴァ主演
洋映・提供　20日より
ひかり座

密輸船に乗り込んだ謎の鉄火娘!!スリルと活劇の大冒険映画
ウアン・ジョンスン　マルチーヌ・キャロル
総天然色シネマスコープ
虎の行動
女のからだに刻まれたあの日の悲しい刻印／モーパッサンの或る女の運命
ルート・ニーハウス　ウィクトル・シュタール　ラヤ・ラキ
始めに罪あり
20日封切
聚楽館